滿洲報

（本報價目）每月一圓四角六個月七圓八角全年十五圓報費先惠郵票不收（外國除中國日本概加郵稅）
（廣告刊費）一行十二字起碼一日每行一圓特別地位加倍長期另議
以上俱以滿洲國幣為本位但在中國以現大洋日本以金幣為本位
大連市常盤町二十九番地 發行所 滿洲報社
發行人 王平山 編輯人 金念曾 印刷人 金蘊章
THE MAN CHOU PAO 29—31 Tokiwacho Dairen, Manchoukuo.
昭和十年十月六日

關於李滋洛士來華及六全會 蔣將返京與政府協議
然後赴陝視察剿匪一星期內即可成行
張學良常駐西安舊東北軍大部調陝西

關於新設西北剿匪總司令部、蔣介石氏為視察境地、決定於一星期內、由成都啓程赴西安、途中蔣擬一度至南京、關於十一月一日舉行之六中全會及李滋洛士渡華問題、與政府有所磋商、一面新任副司令張學良氏、於受命同時決由漢口遷移、常駐西安、在漢口之衛隊及舊東北軍大部分、均移陝西、業已開始移駐中（五日上海電）國民政府已於二日發令任命軍事委員長蔣介石氏兼任西北剿匪總司令、張學良兼任副司令、並決定總司令部設置於西安、聞諸般準備業已開始、蔣介石氏之四川統一國策至此大略已告段落、於今日指揮各方面剿匪軍同時又開始着手國內統一工作、該氏因自己不能常駐於西安、故似將命副司令張學良常駐西安指揮一切云（五日上海電）

酒井參謀長 病勢已轉佳

駐紮中國之日本軍酒井參謀長患病、於九月二十六日入院醫治後、雖曾於二十八日夕刻、一度陷於重大、經醫士用心診治、經過頗見良好、現已漸次趨向全愈、至於該參謀長所患病症、據云係急性胃炎病云（五日天津電）

採用日系警士

以撤廢治外法權為前提、實行增加日系官吏、如地方警察局、增加日系警察官等、故滿洲國民政部、現已決定採用新招募之日系警士、一百十八名云

視察國境方面 為留深印象
廣瀨科長談

乘飛行機視察東部國境線、亙四日間之日本外務省西歐亞局第一課長、與日本駐滿大使館筒井書記官、滿洲國外交部廣瀨俄國科長、等三氏、已於三日夜、乘飛機歸抵新京、茲誌廣瀨科長發表視察之簡畧談話於左 此次余等並非為設立三國國境紛爭處理委員會、而視察國境線、大體國境線自體既不確然、縱使由飛行機上觀察、亦能判然、若果欲調查、仍須徒步舉行、方獲精密確定之結果、余等單為得到其國境線之概念與印象深遠、特行飛往國境線視察云 一同乘飛機歸抵新京之日外務省西歐亞局第一課長、於四日午後二時、就歸國返任之途矣

宋軍由察移平津 商宋互爭勢力
形勢益趨重大殊堪注目

宋哲元之二十九團、漸次由察哈爾省移往平津地方一帶、最近決在北平設置司令部、又將軍趙登第一百三十二師大約已決定移駐天津郊外、華北事件後、雖曾約定商震地盤內、不准有宋軍介在、而宋軍此次仍駐紮平津一帶者、現在已成為問題之商震對宋哲元勢力的爭執、將益增大、其歸趨頗可注目（五日天津電）

第二次滿洲里會議 滿方兩項主張
南大使對日外省之報告

據三日南駐滿大使所發達到日本外務省之報告稱、第二次滿蒙會議第一次會議、二日在滿洲里舉行、於滿蒙兩首席代表以下隨員一同攝紀念影後、當即交換代表委任狀並致開會之辭、於議事規則決定後遂散會、疑於四日夜即開始正式議定議日程、第二次會議滿洲國方面之根本主張為 一、滿蒙兩國、須交換常設代表機關、為處理滿蒙兩國國境紛爭、須設置兩國國境委員會 項對於交涉經過因與滿蒙兩國關係之將來、及維持東亞和平之根本關係上具有大影響、故頗堪注目云（國通五日東京電）

全國總務廳長會議
上圖即張總理宣示訓詞

十省制度實施後最初之總務廳長會議、已自三日午前九時、於國務院會議室開會、張總理及呂民政部大臣以下各司長科長、國務院參議府各首腦均出席來賓方面有關東軍關東局日本大使館等機關要人、開會經過已另誌本報、上列寫眞、即為張總理致訓詞時情形

李滋洛士援華之方針 企圖握得金融界實權
須磨總領事訪唐有壬外次
唐氏言明國府業加以警戒

據三日日本當局得息稱、日本駐南京總領事須磨、二日赴國府外交部、訪外次唐有壬、詢問華方對李滋洛士來華考察之意向、並彼此交換意見、據傳聞此次李滋洛士來華方之財政援助方針、截至今日止、約為訂定極巨之長期借款、使中國金融加入英鎊集團、為實現此目的計、由英方派遣經濟顧問於中國各銀行、努力幣制之改革、此種方針、結局上即使英國掌握中國金融界實權之意、唐有壬向須磨有言明如左

金融界、對此提案極力反對、在銀本位制不能變更為金本位制之今日、此種提案、完全係漠視實情者、同時國民政府亦以其背後必有政治背景、而與以警戒、設果如外間所傳、英國為要求日本協作起見、而强請華方以承容日本在華北特殊地位等政治條件時、則中國當斷然反對（五日東京電）

對意國實行經濟封鎖 英法兩方意見已一致
決於五日理事會提出具體案
并聲明仍在日內瓦繼續協力

英代表愛登、三日下午七時訪拉伐爾於外交部、談商歷一時又半、就五日起復開之理事會議事方針、進行重要商洽、聞席上英法兩方意見已見一致、均以意軍既已侵入亞國、則理事會唯有堅持既定方針、對意實行經濟封鎖、為實行制裁案、亦曾有主張將蘇彝士運河封鎖之案、以英政府二日全體閣議結果、決定將之暫為保留、因此放棄一切武力制裁辦法、僅根據國聯規約第十六條第一項之規定、與意大利斷絕一切通商上金融上關係、又聞英法兩國代表、在五日理事會上、決提下列具體案
一、國聯會員國、即時與意大利斷絕金融上經濟上之關係
二、對亞比西尼亞政府之輸出軍火解禁、在金融上並與以必要之援助
三、國聯會員國、對意貨一律抵制、同時並禁輸本國貨與意大利（四日巴黎電）

英代表愛登法總理拉伐爾兩氏會見後、發表公告如左 英法兩國代表、就理事會之議題、進行協商、對理事會應採擇之諸種方策、亦曾考慮、兩代表、約在日內瓦再繼續協力（五日巴黎電）

莫索里尼求援於德國 邀德使哈森談商頗久
德意兩國關係如見進展時
歐洲勢力均衡上將起變化

莫索里尼、三日夕刻、邀德使哈森、至威尼思宮、談商甚久、徵聞莫索里尼已向德方表示、國聯對意適用經濟制裁時、希德方與以援助、莫索里尼此舉在企圖拉攏德國、以為牽制英法之用、利用其特殊立場、當無疑義、意德關係如見進展時、則歐洲勢力均衡上、自必發生巨大變化（五日羅馬電）

確保英意親善
英皇喬治致書於意皇

圍繞意亞兩國紛爭之英意兩國間國交、曾屢傳危險、英國皇帝喬治五世陛下、為軫念以上情勢、特致書於意皇帝陛下、作盡力確保英意兩國之傳統的親善關係之舉動云（五日倫敦電）

中立國監視員 有派遣必要
十三國委員會 對亞皇回答

十三國委員會、三日下午開會、對亞皇之要請派遣中立國監視員一事、決定發答覆如左
將來發生之事件、有派遣監視員之必要（五日日內瓦電）

國聯開總會 郝爾將親出馬

英政府於二日之全體閣議所決定之對理事會一切對策、已以精細訓令、附與愛登代表、如因意軍戰鬪行動結果而召集聯盟總會時、則郝爾外長親身出馬日內瓦（倫敦電）

對意亞兩國紛爭 日政府之態度
闡明不即不離嚴正中立
外相電訓駐外使節

關于意亞紛爭之日本態度、迄今已成為世界的關係焦點、廣田外相為堅持意亞紛爭當初之志向、特向外國闡明其不即不離之嚴正中立根本態度、四日晨已訓電駐外各大公使、傳達日本政府之眞意、其訓電要點大致如左
一、意亞開戰、由世界和平見地上視之、極為遺憾、切望早日恢復和平狀態
一、日本政府為注視問題推移、決堅持靜觀之嚴正中立、其絕大期待者、厥為維持世界和平之最有力機關國際聯盟之和協行為
一、關于發動聯盟規約第十六條問題、乃為國聯自身之工作、至對於聯盟協力非協力等事實、於確定之前提下、尚有議論必要、此際須有相當戒心
一、日本政府、始終努力確保不即不離自由無碍之態度（國通五日東京電）

國聯定於五日午前 開緊急理事會
及亞皇親電理事會要旨

英代表克蘭木氏、三日午前訪問十三人委員會議長馬達里加氏、就意軍之開始行動協議聯盟理事會對策、愛文諾秘書長、接到意軍進擊之消息後、當定於五日午前十時起招集緊急理事會、對此已由聯盟事務局公布矣（四日日內瓦電）

亞皇帝三日午前向理事會通告意空軍爆炸亞多瓦而要請該會速為講求機宜處置之電文要旨大致如左
意空軍、自三日晨來、已達亞多瓦、並施行爆炸、亞國人數名、當被炸身死、財產上亦蒙有相當損失、空軍之爆炸迄今未息、亞政府茲要請聯盟理事會、速為講求機宜處置（亞京電）

在亞多瓦及阿基古拉 實行猛烈爆炸
迭飽諾將軍正式宣言交戰

據愛里托里亞意軍司令部發表、在亞多瓦之阿基古拉實行猛烈空炸、已開始出陣血祭之意軍、由各方面長驅直向僻地繼續進擊、於數小時內、實行極堪驚異的進軍、又意軍之進軍隊形、以土人之騎兵與輕裝甲車居先、意大利部兵部隊次之、最後則為載重汽車、滿載食糧軍需品、繼續向無道路之山野猛進（五日阿斯馬拉電）
東非植民地總督迭飽諾將軍三日晚、對亞比西尼亞軍、正式宣言即將開始戰鬪行為、意亞兩國軍已完全入交戰狀態、該宣言係以意大利語、阿馬里克語、阿刺伯語三國語之正文起草、而傳與地方、其要旨如左
亞政府不斷忽視一切國際條約、並出以背信行動、意軍為確保東非殖民地內之治安及住民之安寧、於不得已茲乃對亞重出以戰鬪行動、遠征軍司令部、業已對軍方命令務須於敵前斷行渡馬萊布河、意軍今回之行動、除為維持和平不得已出以必要之手段外無他、務望住民始終保持平靜態度（五日阿斯馬拉電）

請世界輿論 作公正判斷
亞皇聲明書

亞比西尼亞國皇帝海賽一世、於三日發表聲明書、指摘意軍暴虐狀況、希望全世界輿論作公正之裁斷、茲將其聲明要旨錄左
意國空軍、於三日午前、由空中向亞多瓦、與台戈雷兩市中、狂擲爆彈、殺害該兩市非戰鬪員、並殺女兒童多數人之生命、更向收容最多數之負傷者、及病人之病院、狂擲極暴烈之炸彈、病院內收容中之多數負傷者、與病人死者難以數計、因此結果、亞多瓦市民房屋、多遭毀壞、意軍此種不人道之暴舉、希望全世界公正與論對於意軍之暴虐、作適宜之判裁云云（五日阿迪斯阿貝巴電）

亞軍屍橫遍野
意空軍爆炸竟無法應付

成為意軍進擊目標之亞多瓦、今已遭遇之意軍空陸相呼應之猛擊的重大危機、市民軍莫不戰々兢兢、亞多瓦附近既無高射砲之設備亦無防空之施設、是以自誇精銳之黑人軍、對意空軍之跳梁祇有觀望而已、尤其三日午前意空軍精銳數十架、大舉翔於亞多瓦上空斷行投擲炸彈結果、在附近警備之亞軍、死傷無算、傳大有屍橫遍野之勢、就中男子壯丁、因均出征郊外陣地關係、當意空軍張其銀翼翔於低空、亦不問女子兒童、對非戰黨分子投擲炸彈之際、市中完全化為叫喚之巷、口呼喚戰場之郎夫老父哀充天地之妻子的狀態、誠屬悲慘已極（五日阿迪斯阿貝巴電）

亞皇釋囚犯 七千人赴前線

亞比西尼亞國皇帝海賽、因當茲祖國存亡未卜之危機時期、斷行頒發大赦命、於三日早釋放七千餘名之囚人、全部派向前線出動矣

蘇聯在國境河川 頻出不法行為
滿方極憤慨提嚴重抗議

最近蘇聯方面在國境河川之不法行為、層出不已、强綁滿人漁夫及獵夫事件、已達五件之多、是以滿方極度憤慨、外交部北滿特派員、基於中央部之指命、於三日對駐哈蘇聯總領事斯拉烏志基氏、關於左記五件、一併以文書、手交嚴重抗議
一、九月三日、在饒河北方四排居住之滿人漁夫趙眞榮、畢日先、正在撈魚中被蘇聯政治保安部不法綁去
一、九月八日、有奇乾滿人三名、在黑龍江下航中、至馬連屯附近、突遭蘇聯方面之不法射擊、內一名多俊修當被綁去
一、九月十二日在饒河附近江上打魚中之滿人三名被蘇方綁去
一、九月十三日、愛琿縣張鳳和外七名獵夫、正在獵流中行至張家地營子附近、被蘇聯馬爾克村國境警備隊、將張以下四名綁去
一、九月十七日滿人漁夫六名、在饒河縣城東南方烏蘇里江上被打魚中之蘇聯人綁去

南京蒙藏委會派遣 克吳兩氏北上
調查西公旗事件以謀解決
欲允諾石王之要求

由內蒙政務委員長雲王罷免西公旗石王為發端之所謂西公旗紛爭事件、雖經南京政府之調停亦為無效、事件愈趨擴大、內蒙或將有陷於大混亂之虞、故南京政府極形狼狽、二日蒙藏委員會委員長黃慕松氏、於南京特招待內蒙關係之克興額、吳鶴齡等、就西公旗問題作重要協議、於該會席上黃慕松氏向克吳兩氏當授與以根據双方互讓原則之圓滿解決具體方針之南京政府方針、聞兩氏定於四日由南京啓程赴百靈廟開始調查、即將於十日以內在百靈廟舉行內蒙政務會議、討議該問題、南京政府方面之調停委員雖北上、據觀其圓滿解決似為至難、南京政府為恐遲延日久、將難免發生內蒙分裂及共產軍潛入等問題、故在此際對於石王之要求、似欲全部承諾云（五日上海電）

請免石王職
蒙政會電蔣汪

蒙政會電汪院長、蔣委員長、報告西公旗糾紛經過、文長五千餘言、新蘭克巴圖雅現在西公旗、當地蒙民對之頗表擁護、蒙軍一團刻抵梅力更召、綏軍仍駐渾德倫、內蒙烏伊兩盟各旗札薩克、以蒙政會罷免西公旗石王、世襲制度、將失保障、特聯電中央、請重申明令保障舊制、探得原電如次（銜略）查蒙古歷代相沿、已數百年、國民政府成立、十八年一八一次中央政治會議、十九年蒙古會議及最近頒佈之解決蒙古自治問題辦法原則八項、均明定對於盟旗原有管轄治理之權、及王公制度、予以保障、不加變更、令文輝皇、舉世共鑒、良以我蒙民歷史習慣、迥異內地、撫綏維繫、全賴舊制、中央明令保存王公、即所以保存蒙古、王公等亦仰體中央扶植盛意、屏藩邊圉、矢志無二、乃者道路傳言、有不經中央核准自動撤消王公改革舊制之說、如此恐蒙旗失却重心、邊地勢將多事、札薩克等為保存四百年基業、維護廿萬蒙民安寧起見、披瀝上陳、懇請中央重申明令、保障舊制、以安遠人、勿任懸企云

孫財相訪高橋
對通貨課稅及日本投資
詳陳意見後請藏相考慮

滿洲國財政部大臣孫其昌氏、四日午後二時、親赴日本大藏省、會晤高橋藏相、行訪問禮、當面致拜訪之詞畢、繼述明滿洲國目前財政之現狀、就中尤詳細向高橋藏相直接開陳滿洲國側對關於滿洲國通貨問題、與滿鐵附屬地課稅問題、及滿洲國之日本資本問題等之意向、希望高橋藏相之考慮、高橋藏相、當時曾與孫財政大臣間、作無忌憚的交換意見云（國通五日東京電）

岡田首相定期 歡宴孫大臣

日本岡田首相、定八日正午、在首相官邸開催歡迎現在訪日中之滿洲國財政部大臣孫其昌氏、之招待午餐宴會云（國通五日東京電）

赴日經濟視察團 六日由滬出發
吳鼎昌謂目的乃在眞親善

網羅中國實業界巨頭之日本經濟視察團、定六日乘中日聯絡船上海丸就渡日之途、團長之天津鹽業銀行總經理吳鼎昌氏、當出發前、特於三日午前、訪問上海日陸軍武官室、致渡日之辭、對此磯谷少將、於贊成一行渡日同時、並謂「中國一流實業家視察日本雖屬極好之事」但並非祇以視察團赴日、即為中日親善、因赴日所得之結果、乃眞正之中日親善、對此務祈諒解等語、堪謂暗示極深、吳團長亦深諒解此點、會商約一時餘始行辭去

滿日法協及 滿洲法曹會 總會及創立會

滿日法曹協會第一回總會及滿洲法曹協會創立總會、五日午前九時在新京紀念公會堂舉行、當日參加者日本方面有滿日法曹協會會長山岡萬之助氏外二十名、朝鮮方面十七名、關東州方面十名、及其他全滿各地約到六十餘名、共計百餘名、山岡會長等已於三日亞細亞號抵新京、由山岡會長以下之日本方面參加者、一同於四日午前中謁見滿洲國皇帝陛下、午間並臨席在中銀俱樂部由外交部大臣主辦之招宴、四日夕刻參加者全員集合於新京、由午后六時起於大和旅館列席長岡總務廳長之招宴、又一行於五日之滿洲法曹協會創立總會終了後、舉行懇談會、並於當夜赴大陸春臨司法部大臣馮涵清氏之招宴、日本方面參加者預定六日離新京、視察吉林哈爾濱方面、九日經朝鮮歸國云

今日本報三張半

招聘全滿外務員啓事

一、募集人員 三十名為限
一、資本金三十圓者
一、利益 月收百圓以上
志願者請本人每午前九時至十二時前來本社接洽可也
奉天市南八條通青葉町五十九番地一三三號（第一和五ビル後面）
日滿興業社 啓

本報北滿辦事處遷移啓事

逕啓者本辦事處因原有社址不敷應用今遷於哈爾濱唯一繁華街市交通最便利之道裏中央大街六十八號樓上辦公茲後關於通信訂報廣告等事項希移玉該處為盼
哈爾濱道裏中央大街六十八號
滿洲報北滿辦事處謹啓
電話 六五一〇號

地照丟失聲明作廢

本人趙連海前於事變搬家致將自置政字三八一二及三八一號地照共五張一并丟失除取保請補外所丟各照無論何人拾得一概作廢特此聲明
訥河縣人趙連海 啓

緊要聲明林場暨鐵路所有權

啓者鄙東獨資於民國十五年在博克圖站開設永利林業公司復於民國十七年由火燎溝直達林場建築鐵路一條（曾於官府註冊立案）與北滿路線銜接以備運輸木料之用此項鐵路築成後即租與東方建築公司其東方公司營業現在雖未滿而永利公司業經鄙東收回有契約可為持證亦停頓但林場鐵路所有權屬於永利公司將來對於善後處置無論山場鐵路轉讓于日人或滿人須經鄙東認可親自蓋章始為有效倘有第三者與人締結契約轉讓鐵路林場鄙東決不承認定以法律解決特此登報聲明
齊齊哈爾 永利公司財東王藎淑勤啓

意大利軍分三路攻亞 當前目的在佔亞多瓦

包圍英法蘇瑪利蘭制止軍火入亞

亞多瓦陷落卽在數日中

意亞戰爭、業已開始、意軍前進、概分三路

北路　渡馬列波河、攻擊台戈雷州之亞多瓦

東路　由法領蘇馬利蘭、向奧沙平原進展

南路　向奧戈甸瓦爾瓦進擊、

據意政府有權威之當局之意見、意軍當前之目的、在佔領亞多瓦、及令集結法領蘇瑪利蘭邊境邊部與集結奧戈甸州瓦爾瓦附近部隊、合力將英法領蘇瑪利蘭包圍、衆信亞多瓦之陷落、當在數日中、至蘇瑪利蘭國境之封鎖其目的則在各國對亞軍火輸出解禁時、制止軍火入亞、玆將三路戰況誌之於下

南路至瓦爾瓦北 亞兵竟死亡八百

意首相莫索里尼進軍命令一發後、在意領蘇瑪利蘭待機之葛拉夏尼將軍所部七萬、卽時開向亞方進攻、聞三日已抵奧戈甸州瓦爾瓦北方、而開始與亞軍演小衝突（四日阿廸斯阿貝巴電）

據由南部前線達到之情報稱意大利軍一部々隊三日午前由國境線衝進亞領內之七公里地方、爲抵抗意部隊之亞兵八百、遂被機關槍擊斃云（四日亞京電）

東路進展極迅速 已達木沙里高原

意軍東路二日、衝破與法領蘇瑪利蘭接壤之愛里托利亞國境地帶、一齊開始進攻、繼續邁進、如入無人之境、現已達木沙里高原地方、現以雨期方過該地一帶陽光猶如火燒、故意軍將士均感莫大痛苦、惟以亞軍已由該地一帶撤退、意軍之前進、乃極迅速、聞亞軍之戰略、在誘意軍深入奧沙平原僻地、而俟其入山岳地域後、卽以巧妙之奇襲戰法、將之一氣潰滅、現亞太子克塞爾親王已率精銳四萬、待機中、衆

北路進攻亞多瓦 由飛機掩護敗退

聞意大利軍、已渡瑪列波河向亞領內開始進軍、結果遂在以亞多瓦、阿吉格蘭得等地方爲中心之北台戈雷州一帶、與亞軍展開壯烈之肉搏戰、惟以素以果敢勇猛著稱之黑人軍、依據天險、以巧妙之奇襲戰術應戰、以最新兵器誇耀於世之意大利軍、遂亦不得不逐次後退、據亞政府方面消息稱、意軍已在台戈雷州北方高原地帶激戰後敗北、現正在優勢之空軍掩護之下、向國境方面退却（四日阿廸斯阿貝巴電）

亞皇海賚謝拉錫一世、於三日公布總動員令同時、當急爲派遣精銳五團赴奧沙平原、對於由穆沙里山附近侵入之

意國總動員時 頒布進攻令

意首相莫索里尼首揆、於二日斷行全國總動員令同時、並向東非遠征總司令特鮑諾將軍發出開始進擊之命令（四日羅馬電）

亞多瓦地方 必演大激戰

亞國宣佈總動員令後、全國卽完全入於戰時狀態、亞政府慮及意空軍轟擊隊、近中將轟擊亞京、乃由三日晨起在京都及其他要地一帶安置高射砲、衆信亞軍作戰本部將在廸西之要衝、阻止意軍前進、但當意軍首先襲擊之

意使退出亞京 意亞國交實際斷絕

亞政府、三日下午、將經照會與意國駐亞公使溫悌、衆信溫悌氏卽將於四日離亞京、此事與意亞兩軍事實上已入交戰狀態前後對照兩國國交實際上亦可謂斷絕矣

意政府宣言開戰 謂係採取自衛行動

意政府、至三日深夜、始宣言開戰如左

亞比西尼亞皇帝、現已頒布全國總動員而將有力國軍移防國境地帶、意大利東非遠征軍、因此、乃決定採取自衛行動、東非殖民地總督狄波諾將軍、業於三日夜、聲明正式開始戰鬪行爲（四日羅馬電）

亞軍增援亞多瓦

亞多瓦防禦軍之指揮官賽耀姆將軍幕下葛巴達將軍、以援護亞多瓦防禦軍爲目的、特由鐵秀附近急行向亞多瓦

亞軍司令部作戰計畫 於鐵路沿線作防禦戰

亞軍司令部、以意軍分北東南三路互相呼應進攻、對主力之移往北亞國境、乃似決暫時停止、而計劃在亞國動脈阿廸斯阿貝巴至結布堤沿線一帶、舉行積極之防禦戰（四日阿廸斯阿貝巴電）

意空軍竟爆擊 赤十字病院

亞皇帝、三日午後在宮庭延見記者、以沉痛而孔指摘意大利空軍暴狀、並作如左之言明

迄今單台戈雷州知事曼葛沙將軍到達之電報稱、意大利空軍所屬之爆炸機、三日晨在亞多瓦施行爆炸之際、最初之數彈、竟命中亞多瓦赤十字野戰病院因之看護婦遂爆死數名、或負有重傷者云、意亞以上之言明、假如若成爲事實時、衆意係違犯國際法、難免世界輿論之痛烈非難云（四日亞京電）

意軍前進 十二哩

據此間得息稱、意軍戰局最初之焦點、仍將着於亞多瓦而急謀迅速將之攻下、聞意軍除令砲兵隊於三日繼空軍爆擊之後、向亞多瓦北方山地一帶開砲轟擊、開拓進路外、同時、並令步兵一大集團、於三日開始繞道、向亞多瓦東方阿吉格蘭得進擊、亞軍西拉斯塞阿木將麾下少數部隊、比卽爲擊潰、在三日當日內、前進約十二哩半、現正在阿吉格蘭得東方、築新陣地、準備由側面衝亞多瓦、阿吉格蘭得之形勢、以是乃頗危急、又聞陸軍、現全無直搗亞多瓦模樣（四日阿廸斯阿貝巴電）

意機一再爆擊 死傷多人損失甚鉅

據駐亞多瓦軍達到亞政府之報告、意空軍所屬之精銳爆炸機數架、自三日拂曉以來、至亞多瓦上空、並開始行以烈爆炸、亞人死傷者甚多、其財產上之損害亦達相當巨額、意軍之施行爆炸、至三日午前十時止、仍然不息人心極恐惶、又意空軍之精銳數架、更飛向亞多瓦東北方施行、爆炸阿基庫蘭德地方亞國皇帝三日前親至宮廷之走廊上公布國軍動員會云（四日亞京電）

意大利空軍之爆炸機四架、三日午後再度發現於亞多瓦地方上空行以第三次之爆炸、據傳因此而損害者、予想有之多數僅亞多瓦一市中死體已達一千七百餘名、又第一次空襲爲爆炸機五十架、擲下炸彈七十八個云

亞政府電告國聯謂於亞多瓦及其附近發見意軍飛行機所擲下之爆彈七十八個

莫總揆之子婿 均參加空軍爆擊隊

據確息、關于意軍在亞多瓦施行第一次爆炸之參加部隊、及精銳爆炸機五十架、自三日拂曉以來、卽由北方之根據地阿斯瑪拉、展開銀翼、堂堂結成編隊陣式機聲轟々一氣自國境線至亞多瓦上空一齊擲下炸彈、衆意該爆炸隊、於莫首揆之女婿新聞部長齊阿諾伯爵參加、同時並有莫首揆之子十九歲維德里氏、及十七歲之布爾諾克尼氏參加云（四日亞京電）

戰況之報告 台戈雷州長官

據台戈雷州長官報告亞皇稱、意軍於拂曉空中轟擊後、又謀令陸軍前進、現已在亞多瓦北方國境附近佈就砲列、聞意軍砲兵隊、曾不斷實行長時間之砲擊、瑪列波河南岸山地一帶、砲彈紛飛直如雨點、結果、在該地潛伏之亞軍奇襲部隊、乃似已全部撤退（四日阿廸斯阿貝巴電）

英閣議詳情 攜帶最後決定 愛登赴日內瓦

自意紛爭亞以來、英國第三次內閣全員閣議、二日午前十一時起在總理官邸於鮑爾溫總理主席之下開會、關于此次閣議、業經鮑爾溫總理於九月三十日將政府方針奏明於英皇陛下、更由赫爾外長、及陸長於閣議前亦向陛下詳細奏上意亞紛爭對策、故閣議始終於緊張裏進行、開會後劈頭鮑爾溫總理卽要求無所任部長愛登氏發言報告日內瓦折衝經過、愛登氏當以赫爾外長歸還後之日內瓦形勢發展爲主、加以說明、就中並以作成五國委員會報告書之經緯、及十三人委員會任命事情、以及十三人委員會爲中心、報告日內瓦之最近一般情勢、其次赫爾外長、報告自九月三十日閣議以來之一般國際情勢、特對於九月二十三日夜杜拉孟與莫首揆會見、及自意政府於九月二十八日之國務會議發表聲明以來之情勢發展、與最近英法兩國間之集團的安全保障之折衝經過、予以報告、尤其關於歐洲安全保障問題之赫爾外長之對法回答及一日公布之外交方針聲明內容、加以敷衍說明、而要求全閣僚確認之、又其次由陸海空三長之軍事情報、報告、並決定所管事項之軍事處置、以及聯盟理事會決議制裁時、關於海陸空三軍之行動等、行以重要協議、更就軍事事項外對策、其中禁輸武器問題之措置等亦予以協議、閣議前後約歷二小時余、於午後一時十分散會、愛登無所任部長、攜帶全員閣議決定、擬於三日向日內瓦出發云（三日倫敦電）

意軍佔領亞多瓦後 軍事暫時停止 亞方當努力依外交折衝

意亞兩國、業入交戰狀態、關於此軍事行動之前途、軍事消息靈通者、有觀測如左

意軍是否已下徹底消滅亞國軍事勢力之決心、尚係疑問、意大利或至佔領亞多瓦後、卽暫時停止軍事行動之進展、而靜觀形勢、但轟擊阿廸斯阿貝巴、原在意大利空軍行動圈內、亞方在軍事上當非意大利之敵、故亞方當努力依外交折衝、將國聯及英國拉入、俟其干涉、而謀紛爭之有利解決、然英國則恐不致發動實力、要言之、兩國之軍事行動、於意軍佔領某一地域後、當可暫時停止（國通四日東京電）

英於意亞交戰中 加强埃及防備 正繼續增派海陸軍

駐埃及英軍、於意亞兩軍入於交戰狀態同時、陸海空三軍、卽施行加强防備、自三日晨以來於意領利比亞之海軍根據地馬德爾港、由英本國增派新銳部隊繼續由該港上陸、同時並於埃及國境線上要地配置高射砲數十架、亞壓山大港有英之地中海艦隊精銳四十五艘遊弋海上制壓、碼頭連日卸軍需品、並由納爾河平行之鐵路幹線、繼續向埃及安庫洛、埃及士坦方面之駐屯軍分送云（四日亞壓山大電）

日本學者因錢稻蓀到日 特以錢爲中心 開文化懇談會

國際文化振興會方面、乘中國以研究日本文學泰斗著名之錢稻蓀氏日下抵日之機會、定於八日午后四時在華族會館以該氏爲中心加入尾佐竹猛加藤繁、五十嵐力、白鳥庫吉、黑板勝美、藤村作等文學者詩學者等、以關於中日文化學行懇談會、而作踏進中日文化提携第一步之舉云（國通四日東京電）

小說 媳史 （九十）

鍾吉宇著　馮若梅評

第四回　慧心蘭性作弄儈夫　滑調油腔情挑幼女

（按指胡雪華）倒頗解人意和我十分親近、有一天我帶他到野外去散步、漸漸談到戀愛問題、我因見四面無人、（爲什麼不光明神聖了、着此一句、可見其前言之僞、不下斷語、而是非自見、作者慣用此種筆法）乘機挑說一幾句、他初時紅着臉不做聲、停了一停、忽攀住我的項頸、可憐的喊了一聲先生我愛、我便緊緊按住他接了兩個吻、過了幾天、我們就滿足了性的生活、事情就是這樣有什麼不可告人之處、伯英笑道、你的吊膀本領着實不錯、我倒佩服你了、兩人又說了幾句閒話、方才分別、伯英回到寓次、想起公毅的一番話、不覺又觸動了春情、翻來覆去的想着文英一夜不曾合眼、不知葛文英究是怎樣一個人物、與伯英認識的經過情形如何、且看下回分解

若梅評曰、以師道之尊而與女弟子往往發生戀愛、此亦一不可解之事、以吾度之、蓋女學生類皆年幼、重感情而缺乏反抗能力、師生本極親近、苟懷抱野心者、加以種種引誘、倘非志操堅毅者、欲卓立不爲動搖、蓋戛戛乎難矣、以公毅目戀愛爲神聖、以爲無不可告人之處、此言誠然、但所謂戀愛神聖者、必非指肉慾而言、彼西人固尊戀愛自由者、然於未婚夫婦、尙須事事尊重、否則訾議及之、然則所謂戀愛神聖者、果含有肉慾意味乎

第五回　耳邊惹絮語氣餒千尋　床側發蘭言情深一往

却說葛文英的父親、名叫允生、也是書香子弟、在小說界中、頗有點小小名氣、認識的名家、亦復不少、文英是他第三個女兒、聰明美麗、爲允生女兒中最優秀的一人、在杭州時、所住的就是劉伯英的餘屋、其時伯英不過十五六歲、每日出去頑耍、兩人總在一起、在伯英當時不過喜歡他、聰明伶俐、所以視同愛妹、文英更不知人事、見伯英親熱、也就和伯英十分親熱、視同兄長、同居了三四年、允生因故遷居、一別數年、兩人的小小腦海中、早已忘的干々淨々、想不到竟於無意中遇見了、那時伯英年已二十二歲、見文英已經長成、生得玉雪可愛、秀麗尤過幼時、未免食指大動、起了使治昳褻之心、在文英一面、因年齡較幼、往年要好的情形、早已忘了大半、此時相見、亦並無什麼胡思亂想之意、不過年紀幼小的人、意志薄弱、感情又厚、伯英既對他傾倒備至、引誘其竭力進攻、自不待言、所以不到一年半載、便在文英的心苗中不知不覺的種下了一段情根、伯英自以尙未婚娶、不難可合、文英亦以尙無所字、天矢終從、不料好事多磨、天下的事情、那裏有這們簡單、伯英在二十三歲的下半年、他的母親已不待他的同意、便替他聘定了袁氏、兩人希望雖絕、情根難斷、只有背地唏噓而已、次年劉伯英迎娶袁氏、他母親就接文英來陪伴新婦、文英本待謝絕、却因情誼難辭、只得應命而至、伯英心上抱歉、背地裏向他說了許多慰藉之語、文英却行無所事的絕不措意、見伯英這樣抱歉、慨然答道事已至此尙有何說、（僅此八字、却極傷心）

上海精華織襪廠　廠設上海兆豐路　物華路
雙藍球牌　註冊　商標
彈簧性！眞絲線襪
藍球牌之彈簧性眞絲線襪所以高出於他貨者……
因選用最優等純淨蠶絲先紡成絲線再織成襪是以堅韌柔勻富具彈簧性故能久着不鬆
因特備新型電機所織造故精細勻密決非普通手工搖機所可比擬是以永無起毛抽絲之弊
因採取最新法科學染色是以色彩鮮艷奪目經久不變雖久洗日晒永不退色
故精華廠創製之彈簧性眞絲線襪能受人人愛用衆口交譽
大連經售商號　協茂盛　義聚隆　洪來興　政和公　東聚昌　聚增長　新昌　同昌　天成　永禧　德泰　瑞康　協源茂　西德泰　洪來盛　同聚福　廣盛福　公合昌　永生福　元盛興　哈爾濱經銷商號　東發合　義增福　鴻興大　同記　東和利　公和利　恒順昌　同發隆

Milaneuen
救治梅毒永不再發
絕對無痛價格低廉
驅梅蒼鉛注射藥　密拉奴鉛
本品係LIPOID（類脂肪体）可溶性、故經用吸收迅速、不留硬結、且因構成分子之作用、絕不痛疼、洵爲類藥叢中難得之優点、所以斯界最廣汎賞用者也、
適應……梅毒各期、神經梅毒、FRAMBOESIA
包裝……二cc.拾管裝　二cc.五拾管裝　100cc.瓶裝
日本陸軍藥局方收載
各大學教授實驗推奬
滿洲醫大滿鐵病院均採用
製造發行總處　吉萬商店　日本・大阪市東區平野町二
◆文獻・試用樣品函索即寄◆

岐山醫院
醫師楊鳳鳴
本院小崗子平順街　電話三・一六五七
分院富久町　電話三・一一〇八

服料豐富・價格最廉
手藝精巧・定期不悞
會源洋服店
大連市內監部通百五番地
電話（二）七〇九三番

大連汽船出帆
- ▲奉天丸 ●開往青島上海 十月七日
- ▲青島丸 十月十日
- ▲大連丸 十月十二日
- ▲天津丸 ●開往天津 十月五日
- ▲長平丸 十月七日
- ▲大津丸 十月九日
- ▲天潮丸 ●開往安東 十月五日
- ●開往龍口
- ▲龍平丸 ●開往營口 十月六日
- ▲河南丸 ●開往基隆高雄 十月五日
- ▲山西丸 十月十二日
- ▲山東丸 十月八日
- ▲山西丸 ●開往敦賀新瀉伏木 十月十八日
- ▲河南丸 十月十一日
- ▲河北丸 十月廿一日
- ▲遼河丸 ●開往北鮮 十月九日
- ▲濟通丸 ●開往葫蘆島 十月十日
- ▲日東丸 ●開往鎮南浦 十月十一日

阿波共同汽船出帆（大連）
- ▲十六共同丸 ●開往芝罘威海衛青島 十月五日
- ▲三十六共同丸 ●開往芝罘威海衛仁川 十月九日
- ▲長山丸 ●開往天津 十月九日
- ▲長山丸 ●開往仁川鎮南浦 十月十四日
- ▲十八共同丸 ●開往芝罘 十月六日

大阪商船出帆
- ▲烏斯利丸 ●開往門司神戶大阪 十月六日
- ▲亞米利加丸 十月七日
- ▲吉林丸 十月八日
- ▲扶桑丸 十月十日
- ▲西亞得爾丸 十月十一日
- ▲烏拉爾丸 十月十三日
- ▲哈爾濱丸 十月十四日
- ▲熱河丸 十月十五日
- ▲貝加爾丸 十月十七日
- ▲大華丸 ●開往基隆高雄 十月十一日
- ▲中華丸 十月廿一日
- ▲志摩丸 ●開往天津 十月八日
- ▲朝光丸 十月十六日
- ▲日東丸 十月廿四日
- ▲日東丸 ●開往橫濱 十月五日
- ▲志摩丸 十月十三日
- ▲朝熊丸 ●開往紐育 十月廿一日
- ▲山城丸 十月五日

日清汽船出帆　開往青島上海
- ▲嵩山丸 十月七日
- ▲唐山丸 十月十九日
- ▲華山丸 十月廿六日
- ▲盛山丸 十一月一日

政記輪船出帆
- ▲永利號 ●開往芝罘 十月七日
- ▲安利號 ●開往上海 十月五日
- ▲豐利號 ●開往芝青滬廣 十月十二日
- ▲有利號 ●開往龍口 十月七日
- ▲公利號 ●開往威海衛 十月七日
- ▲同利號 ●開往南京 十月七日

惠通行出帆
- ▲照國丸 ●開往門字今尾 十月十五日
- ▲利通號 ●開往芝威仁 十月六日
- ▲昌平號 ●開往芝罘 十月五日

奉天（其一）

使明瞭義倉積穀眞意 全省分四區派員講演

定於本月中旬召各內務局長 屆期須齊集於指定地點聽講

奉天省公署民政廳行政科、爲使各縣內務局長明瞭義倉積穀之眞意、與義倉對於人民之要緊關係、有何利益等、擬定於本月中旬、將全省分爲四區、各派員講演指導、爲召集各縣內務局長與義倉負責人員出席聽講

第一區・在奉天召集瀋陽、遼陽、遼中、新民、法庫、鐵嶺、撫順、本溪等縣

第二區・在四平街、召集梨樹、双山、開原、康平、西安等縣

第三區・在山城子鎭召集東豐、西豐、通化、海龍、柳河、濛江、金川、清原、興京等縣

第四區・在海城召集蓋平、復縣、營口、等縣云

結婚已有五載 因感情不合 一旦逃之夭夭

不安於室的婦人、是生成的賤骨頭、她置名節於不顧、絕對不能和她本夫長久混在一起、不是打兩雙、便是潛逃、類此事件、在奉天城裏是不斷的發生、有妻如此的男人、也眞算夠倒霉的了、現在有一個淫婦背夫席捲細軟而逃、不知所之、經探悉該婦身世及夫家生活狀況與私奔經過情形、詳誌於下、馬張氏、現年廿四歲、娘家在遼陽、她長得容貌很美麗、於五年前、憑媒嫁給住在奉天南市場北一經路三聖里門牌一號的馬有傑爲繼室、丈夫歲數大一點、並兼還有前房遺下的十女、財產、就是丈夫歲數大一點、不打她心上來、過門以後心裏總是委屈、但是生米已經作成熟飯、也是沒有法子想、積極是辦不到、惟有採取消極之一途、她究竟有無對不起她丈夫的事局外人是不詳細、但是她的行爲不敢妄下斷語、雖然已經有了一個三歲的小女孩子、依舊拴不住她的心、常因細故和她丈夫口角、可知她的心情是變了常態、夫婦二人相處有五個年的過程、一點感情也沒有、最近她決定離開她的老丈夫、於本月一日午前九時四十分、吃過早飯以後、丈夫上街去、她以爲時機到了不要錯過、於是便席捲細軟、抱着她的三歲小女孩逃之夭夭、馬有傑回到家裏、見人去樓空、情知不妙、急忙到警所報告、聲稱其妻張氏身穿藍夾袍、丈青褲、青緞服呢鞋、長臉尖下頦、前髮、帶走小女孩三歲名叫長壽、拐去赤金手鐲一個、赤金戒子一付、狐里皮襖一件、毛呢袍二件被褥一套、請求查緝、這種背夫私奔的婦人也許跟情人走了、當然必要到很遠的地方去、要打算由使破鏡重圓、恐怕是很難辦到了吧

誤會釀成命案

賭徒逃亡跳入洗布所院內 日人疑爲匪刀刺性命垂危

本月三日午前一時、正在半夜、奉天市大東區發生殺人慘案、肇事場所在滂江街分所管界長安街門牌十二號亞細亞洗布所院中、行兇的是日本男人、被害者是滿洲國的男子、傷在小腹右側、皮破血出、裂肚分腸、奄奄一息、已經垂斃、現在大東醫院治療中、生死未卜、加害日人當時被警逮捕、刻在大東區警署審訊、探悉負傷滿人名叫呂佩倫、現年卅四歲瀋陽縣人、現住在大東區滂江街分所管內北安街門牌廿二號、他是造幣廠的工人、性好賭博、當時會同二三賭友在大東區滂江街分所管內長安街門牌廿七號白宮理髮館裏要錢、在滂江街分所警士楊玉成董連群二人出勤、到白宮理髮館門前、見室中燈光外射、知是賭博、遂進屋去抓、要錢人們四散逃走、呂佩倫跳到東鄰亞細亞洗布所院中、該號執事日人伊藤正之助(即兇手卅六歲)疑爲匪人、爲自衛計、用刀將呂刺傷、係屬誤會、並非有意謀殺云

同善堂開董事會

奉天市同善堂、自王有綱就任堂長以來、努力整頓之結果、堂務日臻向上、上月十三日曾經召開第廿三次董事會議、決定諸多改進辦法、惟在準備實施中、茲又定於本月中旬、召開第廿四次董事會議、除研究興革事宜外、並討論康德三年度預算編成之件云

第一教導隊 參加大演習 一部出發赴京

奉天第一教導隊、爲參加新京秋季陸軍大演習、於本月三日晚十一時卅分、已一部出發、參加演習三天、並本年秋季對於東邊各縣之匪賊一定舉行徹底大討伐、[illegible]掃清、爲人民謀安寧、該教導隊亦決定不辭勞苦、奮勇參戰云

奉天全市人口 已突破五十七萬

奉天省公署最近統計奉天全市之人民、已突破五十七萬、計城內商埠地四十八萬六千餘人、附屬地八萬九千餘人、共五十七萬五千餘人、已將近六十萬人之數、爲我國各都市人口數最多云

同善堂教市立各小學校與屠獸場等處視查云

全國事業聯合會議 梁科長晉京 再轉日出席

奉天省社會事業聯合會、昨三日接到新京中央社會事業聯合會會長清水良策氏來函合知、謂日前得日本國社會事業聯合會會長清浦奎吾氏來函、謂於本月十五日該會召開全國社會事業聯合會、請我國各省社聯會派代表出席參加、以表友愛關係、故命奉天省社聯會、推選代表一人十日前到新京聚齊出發、旅費由中央補助國幣四百元、等云、所以本省社聯會今擬定派幹事梁商埠局科長代表、八日由奉赴京云

山口參事官 視察各機關

奉天市政公署參事官山口重次郎氏、就任以來、輔佐王市長努力整理市政、雖爲日無多、已著有甚偉大之成績、該氏爲明瞭附設各機關內容、於本月三日開始赴市立醫院

乾娘慣作馬泊六 義子女竟偕逃

她一夜未歸本夫翌晨報警 巫婆王氏等被解送於警署

保和堡是奉天市附郭的一個村落、在富貴七十號有個住戶叫楊廣仁、他是以趕花輪大車爲業、他的妻子曹氏現年廿六歲、生有一個女兒小花才六歲、楊廣仁雖然是個勞働者、他每月也能收入十幾塊錢、維持他一家的生活還對付夠了、在他們同村有個史王氏、是五十多歲的老太婆、專門會跳神治病、說媒以生活、可是拉皮條與說媒她是很專門的、楊曹氏的小孩有病、在本年六月經人說她跳過大神、湊巧孩子病好了、曹氏無恩可報、就認史王氏作乾媽、由此時常來往、史王氏有個乾兒子叫邢德厚是個豆腐匠、也時常到史王氏家來、見楊曹氏長的很不錯、他又是未經娶過親的男子、他對曹氏未免有點垂涎、日子長了、經史王氏的介紹、他同她居然也認識了、在某一天白天、史王氏將曹氏來、又將邢德厚喚來、假說過生日請他們吃飯、可是吃到中間就避開到外邊去、邢德厚三盃入肚、動了春心、又對着這樣異性的人來喝酒、他精神特別興奮、用言語去調戲曹氏、但她也明白了這是史王氏定的計、換句話說也是給她們的機會、她跟他三言兩語、就作了苟且之事、由這一來、他們借史王氏的家作爲歡喜場、三日兩頭的會、楊廣仁白天去趕車、晚上回來、那裏管的許多、邢德厚同曹氏日久天長打的火熱、商野要作長久夫妻、在本月二日午後六時、楊廣仁歸來、祗有他六歲的女孩在家、問她媽那去了、她說不知道、楊廣仁急了一夜、她也沒回來、三日一早楊廣仁一打聽、知道妻子被史王氏引誘與邢德厚逃走、乃至北陵分所報告、經所長林樹森將史王氏及邢德厚之兄邢德榮傳案略訊、乃送皇姑屯署訊辦云

闞監事住宅 一場小火警 燒車房二間

滿洲中央銀行新京總行監事闞潮洗氏、在奉天城內小南關娘娘廟胡同東口路東有私邸一所、現在有一部份家屬居住、深宅大院、頗爲宏壯、外院有電車房子二間、現在沒有電車在那裏、裝了百十多綑秫楷、本月三日午後二時卅分、不知因何、突然秫楷堆裏起了火、家人報告、結果消防隊趕往將火撲滅、二間房全燒、秫楷化成灰燼、幸未延及住宅、也是不幸中的萬幸云

全縣散置保甲團員 仍然照常存在

瀋陽縣九區及皇姑屯署 召集各村保長會議冬防

瀋陽全縣的保甲、在本月一日已經明令將傭僱者取銷、而散置團員仍然照常存在、瀋陽縣九區及皇姑屯警察署、爲冬防及保甲勤務上、乃於三日召集各村保甲々長會議、其議決如下、一、傭用保甲解散後、其散置團員由即日起、每夜分兩班輪流下夜、各村甲長須督率負全村治安之責、二、保甲須與警察合作、於必要時、警所召集保甲、須立即到場、三、保甲費由十月份起停止向各戶徵收、四、冬防實施在團各團員須努力訓練云

行政調查主任 宮慶超氏陞遷

奉天市政公署行政科調查股主任宮慶超氏、少年英俊、博學多才、在職數年、頗著有相當好成績、茲應黑龍江省公署實業廳長之邀、委爲技士、該氏遂將現職辭去、經王市長挽留無效、已照准該氏將經手事務、於本月三日交代清楚、於四日離奉赴江省履新云

變相的賭局出現

繁華大都市的奉天、變相的賭局、是層出不窮、近來黑紅寶人都知道了那是騙人的、現在又發明了一種低謎賭博、用小白紙條中間印成紅印的紙團攤起來、放在設紅印把紙中間、憑人去揀、你要揀出這種有紅印的紙條來、一元可以贏三元、作這種營業的人都是朝鮮人、勾結無賴的滿人充捻子來騙哄鄉愚、你要眞押的話那決對不會贏、現在這種變相的賭博到處皆是云

葆省長暫不赴京

奉天省公署、前三日聞皇帝陛下、定於本月七日起、集各軍區精銳部隊、施行秋季陸軍大演習、連續三天、至九日止、並舉行閱兵式、各軍司令官均屆時赴京參加、而不知省長宜否屆時往觀、所以當日已電請中央、國務院因省長職責繁重、已當日示知、各省長無須到京觀兵云

全市小學 球類聯賽

召會議結果 已決定日程

奉天市政公署爲提倡體育、每年秋季、於體育週間中、均由文教課舉辦市立小學、球類聯賽會、今秋擬擴大舉行之、於本月三日午間、已召集廿個小學校之體育教員、到市署會議室、開籌備會議、討論時許乃大體決定、擬定在小河沿公共體育場、舉行全體小學會操、當然可以特別盛大、並規定球類聯賽會爲三項、女生比賽排球、男生比賽籃球、網球、場址選地址適當的學校文廟大北體育場兩所、籃球、排球、在一校舉行、網球、在一校舉行、期間在體育週間中、或即本月十五日起到廿一日止、日內即起始報名、再開職員分配會議後、即確期舉行云

縣署發放車牌

瀋陽全境車戶應趕速購領

瀋陽縣公署查全縣管境所有馬車人力車自行車先經調查完竣、然查上項車輛、既住本縣又在縣境通行應有納捐之義務、茲經規定車捐各種數目、並製定車牌分發各區及財務分局、由各車戶往各該區局購領、由十月一日起、故意偸漏者、查出加罰、計馬車捐每月三角、人力車每月一角五分、自行車全一年元五角云

五常

五常五區警署 捕獲一胡匪 已解縣署懲辦

五常縣於九月廿五日午後二時、五區警察署管界達花屯方面自衛團團長張運升、正在出發搜查之中、民戶劉鳳義君報到、現有匪一名、團長率隊當即擒獲、該匪名劉德才、年廿七歲、正在途中被捕、內因劉鳳義數日前家屋等被匪焚燒、牛馬也被搶去、於廿五日午時、見前是自家之馬、遂知此人是匪、因此報告團長、已捕獲、該匪前於雲中飛隊中、因爲不在隊中、被匪首將一切武器收留、獨行於路、有意鄉匿跡、現於廿七日送到縣署云

各區人數已查明 警廳實行種痘

仍按往昔辦法於各署施種 種痘人可一概免費

瀋陽警察廳、現以時屆秋令、按照種痘條例第三條之規定、正是秋季種痘時期、亟應實施、以免天花流行、藉以確保市民之健康、特聯合市政公署共同籌備、已通令各署飭所屬各分所詳細調查管界商家住戶應行引種牛痘者之人數、茲各署業經查明造表呈報、該廳定於本月中旬實行、仍採用往昔辦法、在各分所內引種管內之應種者、衛生科醫官擔任種痘責任、對種痘人一概免費云

王姓婦被拐 潛逃撫順案

南市場署照會 答覆處理結果

關於南市場警察署管內住戶王明起之兒媳被拐潛逃於撫順縣境詳情已誌前報、茲者該署決照會該縣警務局處理結果函請答覆、以資早日將該案完結、正式公函披露於後、逕啓者案查本署受理王明起控告張王氏、合謀隱藏逃婦宋氏一案、訊據該王張氏供稱、於本年三月十六日在老崔家串門、在團所中遇見王明起之兒媳宋氏、伊言云一時爲利所驅使故與宋氏定下在翌日早八時許在大東邊門外公共汽車站等候、至翌早五時宋氏逃走、氏於八時許託故返里爲名、即與宋氏會面、氏夫張海山及友人潘永孝、乘馬車至渾河南孤家子火車站、登車赴千金寨潘永孝之友老陳家、暫居幾日、後經潘永孝將宋氏送至老吳家、經說合王春年介紹賣給韓增祺得身價一百圓、潘某得三十圓、王春年得十圓、陳某得十圓、吳某得二十圓、其餘均爲氏所得等情不諱、據王明起報稱該逃婦宋氏及韓增祺業經貴局逮捕拘押、該合謀正犯張王氏、經敝署留置中、相應函請貴局查照希即將該案處理結果、請速爲函覆、以便處理解案、實爲公誼、此致

想迫妹爲娼 那有這樣混蛋

逼生身母改嫁

詹慶福是河北省人、現在保安堡民富大街路西八十九號、他有孀母和十四歲的胞妹、並妻子吳氏、嫌他老娘和妹妹吃閑飯、聽了代理房東張連紹的教唆、要叫他母親改嫁、他想逼他妹妹下窰子、但他母妹那裏願意、作這種非人道的生活、詹慶福和他妻子吳氏見計不成、乃反其常態、對他的母妹打罵交加、逼體成傷、四鄰嘖有煩言、在王道光輝下的大都市、竟有這樣逆倫的事情發現、眞所謂無奇不有了

洮南

協和會辦事處 召分會開會 討論發展事宜

駐洮滿洲國協和會辦事處、爲討論研究各分會發展計、特於月之三十日午前十時、招集郵、電、稅、回教、師、及理善各分會長、在辦事處舉行會議、並於同日下午三時、招集教育首腦及各校校長開教育會議、以便討論教育之普及云

本溪

縣署映演防空電影

本溪縣公署、頃爲使民衆瞭解防空之意義起見、特於日前假潮山樓映演防空電影、俾資商民深刻明瞭、乃於是日、着警數名、分赴各街巷傳諭各商民、前往觀覽、到者約有五千餘人、幾無立錐之地、頗呈熱烈之象、首由教育局長鍾秀崎、登台講演防空之意義、及燈火管制、空襲警報等項、言語流暢、極博市民之歡迎、次即映演撫順、及吉林防空之電影、此舉頗增商民之防空智識云

本社啓事

逕啓者本社興城分社記者孔井廷君現已辭職與本社脫離關係此佈

看！看!! 好機會吧

啓者時際炎暑本行爲酬惠顧特由歐美名廠運到各種綢緞綉花巧奇破格贈彩大減價請早光臨勿失良機

布路洋行 印度綢緞莊啓 奉天浪速通十番地

奉天福勝魁遷移大減價

啓者敝號自創辦以來多蒙各界歡迎前因地址窄小現已遷移小北門外電車路南樓房便是

臭油批發部（大桶臭油 小桶臭油 漆鐵臭油）鐵桶油毡 各種油毡

五金行鐵部（各種新鐵 平鐵 汽油空桶）鉛油 瓷油 諸般舊鐵 洋釘 鉛絲 機油 鐵桶

外埠用貨代金引換 地址奉天小北城門外電車路南 福勝魁五金鐵局臭油批發處 電話二三二九番

日滿合資 滙業銀行營業廣告

資本雄厚 手續簡捷 利息克己

(營業時間)上午九時起下午三時止

(營業要目)各種存款 各種放款 內外滙兌 貨物押滙 票據貼現

地址 總行奉天大西門裏一五 (電話)三五五三、二七五八

分行營口老爺閣 (電話)八六

願辦分社者鑒

逕啓者如有希望在本報未設分社之滿洲國各縣新設本報分社及代派處者希直接向本報函商必當照章速與准許也此佈

民聲晚報社 奉天大西關大街路南二號

短期畢業

照像科十五日畢業學費十五元 測量科一個月畢業學費十五元 報名期十月五日至十一月四日止隨時插班備有宿舍

奉天小西邊門裏斗母宮 國際照像學院 電話五〇一一五

難然神妙不可思議 實存有其至理

碟仙

伍廷芳博士遺著魂學

科學靈乩圖

奇極 人鬼通信

靈極 科學萬能

神妙靈異有問必答

一隻普通的碟子眞能自己即轉動

與親友魂靈談話過去現在及未來

這一張靈乩圖無論是問求財謀事、求子、吉凶、禍福他都能指示您一條明路是得到此圖從今後無須算命、問卜、起課、求籤等等所有疑難立能解決

靈乩圖說明

伍廷芳博士生前研究靈魂學有年世人多知其常與神仙鬼魂談話在歐美時以科學的新法發明靈乩圖常用此圖招至神鬼談話問答靈驗無比此圖有字三千餘用黃紙紅墨敬製就施乩方法極簡便祇須於一夜間較靜之處在信仰深者操練熟者自天亦可絕不發生問題將圖鋪在棹上用普通之小磁碟一隻覆於圖上此碟自能自動旋轉指出圖上之字以答覆問事者無論何人之魂靈及聖神仙佛均可招到無論何事均可詢問有問必答百無一失一壹問答宛若平生其迹雖近玄虛而其理固有學說可據且可請應招之魂自報姓名及生時之歷史不須符咒不用香燭沙盤遇大奇事也然詢畢後碟必仍走回原圖處也茲特由香港運到以供我國人士研究哲學之興趣

外埠函購郵票代價十足收用

爲兒女者有時想念您死去的父母乎

當父母者早晚想您死去的兒女乎

都能招來如同當面談話可得到安慰

(靈圖每組國幣四角外埠函購加掛號寄費一角 附送施法詳細說明書・外埠請代招銷處)

奉天鼓樓北 章福記書局總發行 利用電話三九九八番

雙鶴商標

官准 立案治寒固本膏

▲主治男子傷精不漏勿論遠年近日心口疼一切腰腿疼痛受寒疼痛腸風下血酒寒多日不能下除痰喘咳嗽五勞七傷脾虛胃損半身不遂小腸疝氣腎寒腎虧濕瀉肚積聚赤白淋遺滑精陽痿不舉一切寒症並皆治之

一、治婦人氣血虧損半身不遂十餘年不散食積痞塊胸悶脹滿產後肚腹疼痛惡露未盡戰腸風赤白帶下崩漏痢疾瀉肚(俗名稀屎痨)心胃腹痛及週身受風寒濕流

一、治小兒食積痞塊痢疾瀉肚脾虛弱腹滿小腸疝氣大肚痞嘔乳等症皆治之

本堂開設奉天鼓樓南路東純德堂總售處瀋陽北市場天興元金店總經理瀋陽中街路南四合慶洋行總經售支店瀋陽縣胡同廖福和藥局總經售哈爾濱道外頭道街四合慶商行

含有無上滋養貴品

各國醫博士及衛生局推獎

『保衛爾』

老牌神效 牛肉汁

健康問題迎刃而解

君服『保衛爾』準能

精神活潑 身體堅壯 頭腦聰明 添精益髓 久勞不疲 增敵抗力 却病延年

奉天、大連、新京、安東、吉林、營口、哈爾濱、各大藥房商店均有出售

總經理英商和記洋行 奉天大西邊門外一四一號 電話四一八四番

表解說明 大滿洲帝國分省詳圖 現已出版

滿洲建國以來、曾先後出版了、帝國全圖、帝國經濟地圖、以及帝國分省圖、新區劃圖、但均是掛圖、而不是訂本的、本圖是訂本的、從前各圖、多出版在新省制施行以前、即有一後出版的、也僅將省的界限劃清算事完了、對於各省的分區都市人口交通、名稱沿革、住民境界、氣候、面積、交通、地勢、地方誌、山脈、工商業、河流、特產、均未能切實分晰明白、本圖副加表解攜帶尤便、內容豐富亦是從前各圖所未有

全書精裝一大冊計四十餘頁定價國幣一元八角郵票代洋十足通用外埠函購每冊另加掛號郵費一角 存書無多購請從速

預約代售處 奉天大東書局、天德信、世界書局、益順興、學業售書局、中和商行、章福記、新京胡魁章、成文厚、哈爾濱大東書局、吉林裕興和書局、新華

總發行所 遼陽大興書局

奉天（其二）

市政公署籌備 舉行敬老會

訂購極精瓷碗三百個 刻由禮教股調查高齡資格中

奉天市政公署、爲使市民知道敬老之事、所以早日即擬舉行敬老會、並由王市長在肇新窯業公司訂購極精細瓷碗三百個、擬在本月中旬決定隆重舉行敬老會、今正由文教課禮教股派員到各戶老人家調查生存與否、凡年在七十八歲以上之男女老人、均有被敬之資格、開會日期即將決定、當日由市署備車迎送、並本市之娛樂場所、均行免費入觀、以表尊敬云

本月警察官吏 教養之科目 已規定就緒

瀋陽警察廳、爲期警察官吏之素質向上計、本年逐月實施教養、玆聞本月內每日教養課目及擔任教官人選經已規定、爰覓錄如左

一日 訓授 警務科長
二日 日語 宋廷賓巡官
三日 自動車取締規則及實施細則 小畦警佐
四日 戶口調查規則及實施心得 林警佐
七日 藥師暫行條例及鴉片施行法 木村警佐
八日 教練 于樹屛巡官
九日 司法警察訊問犯人之方式 董振鐸警佐
十日 犯罪搜查之概念及方針 坂井警佐
十一日 日語 宋廷賓巡官
十四日 警衛警備 拳攷 白玉振警佐
十五日 點檢 白玉振警佐
十六日 勤務要則 王忠孝
十七日 刑事訴訟法非常上訴及再審 島之江警佐
十八日 教練 于樹屛巡官
廿一日 日語 宋廷賓巡官
廿二日 射擊術 白玉振警佐
廿三日 救急法 王洛警佐
廿四日 救急法 同上
廿五日 法醫學 同上
廿八日 預備 同上
廿九日 指紋法 町田巡官
卅日 指紋法 町田巡官
卅一日 點檢 白玉振警佐

每日教養實施時、該廳各科股內勤警長警士均一律上講

兒子逃走已無踪 乃翁賣媳爲娼

她寫信述原委乃母訴於法院

那戴氏現年三十三歲、論到女子可說是她算最苦、在三歲那一年她的父親就命染黃泉、拋下了她的寡母和一個弱妹、她生父在未死前是一個銅爐的掌櫃的、專門溶鎔旱煙袋銅鍋銅嘴、可是這種東西是十八世紀、純粹老古派的人兒的一種嗜好應用品、在過去時期都市裏的居民、或是尚有百分之一二使用抽吸船廠旱煙近幾年來除卻窮鄉僻壤、人煙稀少的閉塞之地還有少數的人應用抽、在通都大邑的人們、一般人都醉心物質文明、賓明交際應酬都是機械製成、芬芳而馥美的香煙、對於這種陳腐的東西、都把牠擱在深山之後、那戴氏的生身父所開的煙袋銅鍋舖、也就因爲時代的關係不容他再發達、起始是賠累後來是入不抵出支持不住、就宣告停業了、結果一算帳、除卻將舖墊拚擋一空一外、尚虧空人家數千金、這一位老掌櫃就如同大難臨頭心肺俱焚、一病不起命赴閻羅這時候那戴氏的寡母和弱妹眼見債臺積山、無法擺脫、後來蒙各債權人的仗義、憐憫她們這一群孤女寡婦、決計不再討索前債、如此算是脫離外債的困綁、但是母女三人的眼前生活又無出路、於是祗得拋棄貞操、重行下嫁再醮、在前十五年的當兒她母親再嫁給一個商人是個販賣布疋的、這樣到足以維持母女的生活、日月穿梭光陰似箭、那戴氏、乳名代小、慢々的代小在這種渾渾噩々的歲月當中過了十四年在前一年經好管閒事的隔壁林老太婆提媒把代小許配給奉天工業區三馬路戴衛全之子戴希瑞爲妻、希瑞現年二十五歲、是一個游手好閒不務正業的懶惰青年他平常非嫖即賭、代小于歸以後沒有兩月的光陰、他起了惜新厭舊的惡習、因此就把妻子棄之如遺、自己潛行外埠任意妄爲去了、代小被棄終日淚淚橫流、她的公爹也不是一個正人、居然就把兒媳引誘到新京四馬路三等娼窯榮實堂、經這老頭兒一周旋接洽得該班主的應允出了三百六十圓、代小就從此落水爲娼、她公爹得錢在手返奉裝作好人、事隔多日代小接一恩客代書一信郵至奉天北關快馬胡同其生母處備述原委、她母親最近已在奉天地方法院提起正式訴訟、詳情容再續誌

于司令官於私邸 歡宴男女選手

數十健兒集於一堂觥籌並舉

蜚聲全國於第四屆滿洲國體育大會獲得非常榮譽之奉天男女選手、於四日午後四時許、應第一軍管區司令官于琛澂上將之招請、男女健兒四十餘名、聚餐於大南關華岩寺于氏私邸、席間並請教育廳名和專門教育股長、巴魏學官、河村顧官等坐陪、首由于氏起立致詞、略謂諸位此次參加全國運動會於二日中、各位均能奮鬪努力、大顯身手、並兼諸位平日練習有術、指導者指導有方、故能連戰皆捷獲得六項錦標、此固諸位之省光榮、然亦奉天光榮也、望諸位繼續努力、於來屆大會時、仍保持原有光榮地位、今日僅備薄酒淡蔬、以爲諸位慰勞云、詞畢選手代表起立致謝詞大意謂今日敝代表選手四十餘名蒙司令官盛意設宴招待、不勝榮幸、敝選手等謹遵司令官意旨努力練習、並代表全體選手向司令官致謝、是數十名健將狼吞虎嚥、觥籌交錯、至七時始盡歡而散云

體育協會擬築 夏季滑冰場 明春即可動工

奉天體育協會、當提倡滑冰運動起見、前曾呈請滿鐵當局、以及其他各關係方面、計劃修築一夏季可以用之室內滑冰場、場址擬在朝日高等女學校後院二千坪之空地場之長度、約爲二百米、此場修築後較神戶、東京之室內滑冰場、且過之而無不及、聞已蒙核准、於明春即可着手興工、一俟修成後、雖於盛暑嚴熱之夏日、亦可馳騁銀冰之上、水上健兒、聞此消息、其樂也如何云

老公々既加虐待 復唆兒子毆婦

舊家庭中一幕悲慘劇 她不堪壓迫控於法院

時代雖然是進展、但舊禮教和舊家庭、仍在潛伏着牠的勢力、在打罵交加下的兒媳婦、他爲着將來的幸福、和人類的生存、她當然要掙扎奮鬪、田許氏是十九歲的少婦、也是受舊家庭壓迫者之一、她因爲受不了虐待才狀訴法院、其事實詳情如下

田許氏是撫順縣的人、現年十九歲、姿色中等、爲人性直、她在十八歲經沈單氏爲媒嫁奉天市大西關啓宇里四十九號田春貴爲妻、在康德元年十月間花紅轎小娶過門來、她的丈夫是個木匠、家裏有公婆、一切都是舊家庭規矩、她過門不幾天、她的丈夫田春貴便跑到順撫去作木工、她在家裏侍奉公婆、但她的公々人老心不老、見兒媳婦正在少艾不禁動了歹心、要效新台故事、在早晚得隙的時候、他就去調戲許氏、可是許氏雖是鄉村兒女對這種非人道的愛她是不接受的、她老公々見事不成、由羞變怒、對她打罵交加、她一再隱忍、以爲丈夫回來還可得到點安慰、可是事實與她的想像正相反、田春貴歸來的時候他父親告訴他兒媳怎樣好吃懶作、又不會孝順翁姑、田春貴一急眼就打媳婦、許氏也曾向他說他父親的獸行、但他不聽那一套結果總是打罵、闖的遍體鱗傷、她忍無可忍、乃於本月二日狀訴瀋陽地方檢察廳、經檢察官驗得伊身上有傷、乃准其告訴、一面向同級法院提起公訴、認爲傷害及妨害自由罪成立、但田許氏不能再回婆家去、乃送同善堂寄養聽候判決云

市署注重 公共衛生

奉天市各關、與城內大街胡同中之地面水溝、因市民欠衛生知識、兼少公衆道德、所以穢物污水都一齊亂倒、現今已臭味難聞、所以市衛生局、正擬設法清除、同時並將曉諭市民注意公衆衛生、又訊市署衛生課、爲注意市民之健康、決定於本月中旬施行種痘、今正協同警廳調查應種痘之人數、以便屆時派員到各署施行免費種痘、聞屆期市立醫院亦同時免費種痘云

奉天法院旁聽記

夫婦携手到公堂 離婚請求備案

男的有 好養活不起老婆 她倒回十五元從此就兩離

王月華、現年二十九歲、瀋陽縣人現住本市工業區四馬路、從前當過差、沒有積下錢、卻學會了芙蓉癖、自失業以來、生活困窘、缺米少柴還不要緊、可是那一口癮是非過不可、沒錢也得想法兒、黑土太貴了、白面省錢、他就染上海洛英癮、孩子老婆拋在肚皮以外、不能顧慮他們、其妻孫菊青、現年二十四歲、民國二十年過門、生一女孩、夫君既瞻養無法、儘住娘家過活、今已一年有餘、夫婦二人感情雖無不合、王某到在這步天地、她也再守着他、二人合計妥當、合意離婚、共同狀請瀋陽地方法院備案、該院於三日開庭調解、王月華衣服襤褸、精神頹靡、孫菊青藍布大衫態度安靜、帶着一孩子、在法庭裏疑怪的注視着、好像在尋找什麼、看着他的父母、不知道他們到這來、是怎一回事兒、當日經過之情形如後

問、王月華、你多大歲數？
答、二十九歲
問、那縣人呀？
答、瀋陽縣人
問、現在做什麼呀？
答、沒有事做
問、住在那呀？
答、工業區四馬路
問、你因爲什麼請求和孫菊青調解呢？
答、因爲我養活不起她了
問、你和孫菊青是什麼關係呀？
答、她是我女人
問、你娶她多少年啦？
答、民國二十年娶的
問、有小孩沒有？
答、有一個
問、男孩女孩？
答、女孩
問、幾歲啦？
答、四歲啦
問、你打算怎麼辦呢？
答、我們同意離婚
問、除了養活不起她、還有別的原因嗎？
答、沒有
問、有什麼條件呢？
答、沒有什麼條件
問、誰互倒給誰什麼嗎？
答、她倒給我十五元錢
問、還有別的條件嗎？
答、沒有別的
問、孩子歸誰呢？
答、歸她
問、孫菊青、你多大歲數？
答、二十四歲
問、那縣人？
答、瀋陽縣人
問、你聽王月華方纔說的話對嗎？
答、對
問、他是你什麼人呀？
答、是我男人
問、你過門幾年？
答、民國二十年過的門
問、有小孩嗎？
答、有
問、幾歲啦？
答、四歲啦
問、男孩女孩？
答、女孩
問、你願意同他離婚嗎？
答、願意
問、因爲什麼願意呢？
答、他養活不了我們
問、還有別的原因嗎？
答、沒有
問、離婚有什麼條件？
答、我倒給他十五元錢
問、給了他嗎？
答、他花了兩元啦
問、那十三元多咱給呢？
答、三兩天給
問、你們私下交嗎？
答、私下交
問、王月華你是花了她兩元錢了嗎？
答、是
問、再給你十三元就對了是不？
答、是
問、你願意私下拿錢嗎？
答、願意
問、那麼堂上就不管啦？
答、是
問、孫菊青小孩是歸你嗎？
答、歸我
問、永久也不給他了嗎？
答、他不要

審問至此、推事宣諭、本案調解成立、候送謄解書送達、押閉庭

推事：劉振亞
書記官：王智原
日期：九月三日

連載小說 落霞孤鶩（二二三）

第三十四回 引類過倡門邪言共誘 探蹤到寒舍熱淚同傾

——張恨水 著——

她就是個天仙、又有什麼意思？老實說、初娶她的時候我實在愛她、現在我簡直恨了她、不過我要花她的錢、我不能不敷衍她一點、荀樸生道：她手邊下有多少錢哩？王福才道：誰知道呀、我等她出門了、家裏那裏沒有翻到、找不出她的錢、放在什麼地方、朱老四笑着一拍大腿道：你說到這個、我倒知道一點：你可別疑心、以爲你媳婦兒告訴了我、荀樸生道：你配？老王這樣漂亮、她還看不上眼呢、王福才道：別瞎扯、你說、你怎樣知道？朱老四道：昨天下午、我到你家裏去找你、我以爲你在家呢、一直就衝進你屋子裏去、在外邊屋子裏、我看見你媳婦伸手到一條破褥子裏掏什麼、她在裏邊屋子一看見我、好像很驚慌、連忙把那條破褥子疊起來、一回頭、地下可就落下一張五元的鈔票、我就猜是把錢放在那裏頭、王福才道：真的？你撒謊……朱老四道：我撒謊是你孫子、王福才道：怪不得了、她把這條破褥子墊了箱子底、敢情是當了保險箱、錢不在那裏頭便罷、錢若是在那裏頭、我要偷她一個溜光、朱老四笑道：現在我送了一套財喜給你、你該請我們喝個過了、王福才道：好！我們到老六那裏去、錢到手、我再大請、於是和荀樸生又借了幾毛錢、一路向石頭胡同來、三人到了一家二等茶室門口、院子裏人都放着笑容向裏走、早大聲叫着紅桃子六姑娘、一間廂房門簾子一掀、跳出一個十八九歲的妓女、一伸手、左手執着朱老四的袖子、右手取下荀樸生的草帽、就將人向屋子裏拉、到了屋子裏、替王福才取下帽子、然後替他解長衣的紐扣、將他向床上一推、他坐下了、一屁股就坐在他大腿上、手挽了王福才的脖子道：昨天說和我買的東西哩？王福才笑道：不是就是一雙絲襪子嗎？我今天忘了帶來、紅桃將他一推、撅着嘴站起來道：我知道你變了心了、從前你沒討老婆的時候、常々送衣料給我、我問你要東西、現在呢、連一雙襪子都不肯了、王福才只是笑、朱老四卻替他解釋道：他確買了、忘了帶來、再週旋一週也不遲的、紅桃這才橫了一眼、她也就騎在他大腿上、就向着王福才耳朵說道：前天你答應了我的事怎麼樣？王福才道：現在找不到、我既答應了你、自然要辦、紅桃聽了、自己取下兩朵白蘭花、掛在王福才的紐扣上、笑道：來、給你這一頭的汗、又掏出一方花紗手絹、給他擦了一擦汗、又道：你忙些什麼？出門來也不知……

哈爾濱英商祥茂洋行 南北滿大連總經理

永備牌出品 光亮力足 環球風行

奉天英商祥茂洋行分所 鐵道沿線及各大都市均有出售

（二）

瀋陽電影院　四經路　七緯路

每日二時・五時・八時・三場

今日開演

聯華公司全部配音歌唱兒童教育鉅片

小天使

王人美 葛佐治 主演

每個兒童必要看的片 每個父母需要看的片

要社會安寧！要家庭快樂！

最主要的、從人們根本的兒童時代注入良好教育

王人美在片中唱「雁群飛」

現已出版

不肖生著

一二集火燒紅蓮寺（定價金票五角 外埠加郵四分）

總發行 昌明印刷出版部

代售處 全國各大書局

現已出版

初集 太平花

張恨水君的軍事兼愛情大傑作 共三冊繼續出版

▲作者自序 當嗁笑因緣在上海新聞報結束之後、同人不棄復以作第二部小說相商、愚之初意、擬以愛情而兼社會者報之、顧念牡丹之後、繼以考槃、長留之後、繼以洞厭、物雖稍異、而聲色依然、讀者何將以報之、以其厭倦乎、適愚慨夫中國內亂、人民塗炭、適有一描寫說部之擬作、其間在叙述炮火之慘、與夫苛雜之暴虐、以是商之嚴獨鶴李浩然兩先生皆頷之曰可、且囑愚所能道其實者、務必盡量叙述之、余欣然受命、佈局成篇、遂名之曰太平花、太平花者、太平之象徵、亦正不太平之反映也、書成六回適際中俄之變、愚有感於是故轉筆描寫、雖將初意犧牲亦所不惜矣、脫稿之後會發表於新聞報、編加以删潤、并歸三十六回爲三十回、中間又改削數次、遂與報上所刊載者、大相懸殊矣、文字略長、而自問無拖沓冗衍之弊、至於愛情之穿插、雖曰爲全卷之綱領、不免結構之散漫、然愚亦略有寓意於其中、即今日對男女問題、苟執新舊之態度、恒抱一種難言之苦悶、吾人欲如何免除其苦悶、亦殊可討論之一事也、書中於此尤特致意、玆將付梓、是爲序

全書三十回、分三期出版、共四十餘萬言、初集現已出版、定價每冊金票五角、外埠另加郵費四分、日本郵票十足通用、全國各大書局均有代售

厚德福分號

中州飯店

本號自開設以來各種菜品研究精良價格克己頗蒙各界所贊許今爲擴充營業特建新式禮堂喜壽宴會寬闊適宜隨意便酌新添烤涮羊肉肥美爭鴨特別價廉謹此敬請惠顧諸君駕臨一嘗敝號不勝歡迎之至

本店主人謹啓

地址奉天城內鐘樓南總商會對過 滿電話二九一一八號

外治 內病

消積靈

不用針灸服藥刀割之苦 腹中積塊癥瘕自消除

此藥在平津行消數十年、純用攻破之法、凡男婦老幼、氣塊、食塊、寒塊、血塊、癥瘕積聚、以及婦女、滿腹硬如鐵石、日夜疼痛、經閉多月不通、乾血勞症、腹大作形、胎死腹中、邪胎逆產、速將此藥照方束之患處、藥力由毛孔直入病所、使病化由軟而化爲沽液、由大小便而下、不受痛苦、不誤作事、三日保愈、孕婦莫使用、切要切要 △定價、大劑現洋八元、中劑現洋六元、小劑現洋四元 外埠函購郵費二角、並說明書備索

天津第四期考取第一名醫士 李子久發明

哈爾濱獨家經售處道外桃花巷街 閻氏藥房 樓上

秋季所必要的瘦藥「梅古魯」（メーグル）之卓効

以効果偉大故博得服用者之感謝焉、日本文部省勅任官夫人感謝狀一部、我自三十五六歲以後漸漸肥胖稍覺憂慮、遂用減食方法或用其他坊間之藥品以期減瘦然此等方法不但毫無効果且有痛苦之伴隨以後訪問友人又知其夫君談得知役所之服用「梅古魯」者皆大奏奇効故我亦姑用之果然名不虛傳之所効力數年間之肥胖苦痛霍然若失現在得以精神清爽者誠瘦藥「梅古魯」之所賜也何勝銘感我經此次之實驗後過胖者即薦以此藥而沒不得同樣効果之欣喜焉（安東滿鐵社員感謝狀一部）兩三年來不常運動因而過胖頗感困苦後聞有瘦藥「梅古魯」大有功效遂服用一星期即減瘦二十兩以爲別種關係仍未深信後又續服一星期此次減瘦三十兩始知其真有効果不疑繼續服用三四星期漸漸瘦減將近一百五十斤之笨重身體僅半年余竟減至一百二十斤動作自如非常快樂云云⊙趁天高氣爽之秋必須服用「梅古魯」以保健康而豎調美容是爲切要

東京市京橋築地三丁目築地ビル 日本賣藥會社 發賣元 メーグル商會（各地藥房均有出售）

滿洲販賣所 哈爾濱 奉天 大連

（振替口座東京四五八六三番）

我們是最摩登而又時尚的 到那裏去購買會使諸君博得驚羨！

請注意……

美好的衣服穿出去時會得到事業意外成功因爲久處在交際場中的、紳士、淑女們他們早已感到如此了

請賜顧諸君再做裁一套新衣服吧、我們剛下運到十分充足的大批衣料或大氅呢

今下您做一套、新洋服、大氅吧

洋服裁縫專門店 仁太洋行 奉天浪速通一六番地

電影與戲劇

第二十九期

給女明星

L．L

在現社會的網圈里，從事電影事業的女演員，幾幾乎就成了多方的偶像啦！

有人說：現在的電影，是女人的世界，一部片子的主角，一定是一個女人，而且又是很有名氣的女明星，這不是偶然是什麼？

不錯，也許有人說：就是好萊塢也是以女性爲中心的，但這不是根據於說理，而只是祖護，美國從前是金元國，當然社會上一般的需求，是麻醉的生活，我們的現狀，是否可以和美國相比，何况，我們的需要，究是什麼？大家一定都理會得到，最近的好萊塢，在不景氣的現狀下，也轉換風頭了呢！

一個女明星，是一般人在現在受客觀條件的支配盲目的受動而造成，導演們便利用這項弱點，來製造所謂大明星，擡高她底地位，泯沒了她的個性，天才……把她變成了眞實的商品，把電影寄託到女性中心裏去

而且在現在的如此的動盪的社會里，享樂主義者利用傳統下女性的弱點，來儘量滿足自已，肉色的大腿，隆起的乳峰，粉紅色的面孔，淺笑，倩笑，低笑，媚笑……把女人又看作了男人掌股上的玩物特別是所謂的女明星

在東方大都會的上海，金迷紙醉的天地，一個女明星，在許多人的設就的陷阱下，一致的捉弄她，終於她墮落了，跳舞場做舞女，或者接受了享樂者片面的愛，而從事於夜生活，或者給某家公司揭幕或者給某商店作廣告，或……他們儘量地在黃金的上面漫舞，對方們在扼住了他們的死命，在欣賞女人的色，肉香，老板們利用社會上的一點：女明星們又彼此相互利用，在一貫地金元的威權下，又乘了老板的弱點……彼此在以女性作犧牲，女明星們又彼此犧牲了然而結果，被愚弄的只有女人！

當一個女明星最紅的時候，年華恰好，天姿嫵媚……於是這紅差不多都高入雲表，什麼標準，東方，模範，又什麼玫瑰，芍藥，牡丹，又什麼皇后，美人小鳥兒……在這種木偶式的舞臺上，女明星們所恃以否還有人的地位？及至年長色衰，女明星們是吸引一些享樂者的珍物失掉了，於是落魄，遲暮：遺棄：又受盡了，一些權威者的欺騙，輕視，玩弄……這「早知如此，悔不當初」的對視，女明星們在現在究竟是什麼？一定很瞭然了

然而那是誰的罪過呢？

當然我並非爲女明星們作祖護，但這罪源禍本，並非發自女人，何以故？

請問現在的社會，誰是這社會的主動者，而這其間活動的媒介又是什麼？一般從前指手吃飯的樂天派的人們——男人——已受盡了一些金元握有者的踐踏，愚弄……何況這一些解放剛開始——受傳統數千年的束縛——的女人……

總之，在現在，都是一些金元圈里的犧牲品，不過女明星們較一些其他的男性，更翻新花樣而已，這原因很簡單，就因爲她是傳統下的女人

但當然，女明星們也不能說，完全脫掉干係，他們從舊的解放中，而又受到了新的桎梏，這雖是社會上的賞賜，然而他們的不自覺，也是這最大的原因，一個女人——不祇女明星——應該知道，從深一層的牢獄里爬出來，而再進一級的牢獄，正等待着你，這種解放只是剛脫開了囚籠，然而手脚的桎梏還有待於你自已的努力，同時你幽囚久了，已失了直立的天性，可是你的仇敵，正利用你這項弱點又翻新花樣來玩弄你，你雖然是逃不掉這新的羇絆這桎梏你須自覺，從自我的覺悟中生出努力，再脫掉

固然現在的女人們——特別是女明星們，是可憐的，可是女明星們，也應該自已自動地可憐着自已不要在金迷紙醉的氛圍里，向玩弄你的投以媚笑，向同意你的，而鄙薄不屑啊！

嗚呼，現在的女明星！

銀國四將

楞嚴

金燄

現在高踞在『銀國之王』的寶座上的金燄，盛名仍不少減，他是東方好萊塢，男星中的傑出的人材！本來女星們成名的秘訣，是另有法門的，一些可憐的男星，如果沒有藝術的修養，在銀幕上演出來再沒有吸引觀衆的魄力，是很難登上成名之路，何况現在已成了女星是權威的世界哩

他本是朝鮮人，他有魁梧的體格，他演起戲來，雖然這也許是恭維，然而他的藝術，至少是已臻於成熟

他現在是聯華的基本演員，在從前——阮玲玉還沒過去的時候，他常和阮串戲，在銀幕上，他和阮是名義上的戀人

現在，他已是野貓——王人美——的黑漆板橙啦

他們倆，夫唱婦隨，怪幸福的

他的個性，適於扮演一個富於前進性的工人，特別是他天賦的大胳膊，高身量——在銀幕上，加上他自已的充分的修養，我們眞會相信：金是下層勞苦群衆的典型啊！

高占非

高占非在過去也曾享過盛名，然而在現在他的作風似乎有點轉變了

在『都會的早晨』中，他一舉成了名，他給與觀衆的印象，是如此的深刻和激昂，可惜，他自從加入了明星，這盛名雖然依舊保持着，但觀衆們的熱烈彷彿是向零點那邊降落

他的個性，也是適宜於工人，像他在『都會的早晨』里，便充分地發展了他的天才

實際上，在導演的盲目的指揮下，演員們的個性和天才，是很多被泯沒了的，高占非自從脫離聯華在劇本自身的題材上，也使他的天才，失了發展的機會……

高倩蘋是他的，他也是屬於高倩蘋的，怪不得小高常這樣說『老高是我的啊！』

其實，老高的藝術，在現在的中國銀壇上，也是祇能拿得出去的，特別是他底個性與體格，不過在銀幕上，如果他穿上了洋服，把頭髮油擦得雪亮，我們看了他的大肚皮和豐滿的面孔，一定誤認他是一位紳士呢！

王引

這位公子是藝華的演員，在銀幕上的演出，夠格

他的表情是那樣的逼眞，在銀幕上，他告訴了我們，他是很適和於主演悲劇的演員，只僅那凄慘的表情，冷酷的面孔……已使人們爲之悚然……

在去年只在『女人』中，露骨的演技，老練的表演已使人相信他，是一個非常的演員，最近又在『凱歌』里飾一個深合於他底個性的主角，這回大家一定又相信，他的前途是頗可期待的！

鄭小秋

他是從童星而到成年的演員，他是剛死的鄭正秋的兒子，他在銀幕上的資格，趕上了胡蝶，他從前在童星時代，確曾紅極一時，現在名氣也不弱，他在明星公司，地位也很高，從前，他是明星唯一的小生

他的演技，在成年後，沒有什麼，彷彿庭古板地又好像矯揉造作，主演的片子很不少，現在一般影迷們題起來鄭小秋，他老子過去了，他將要繼老導演的道路，這也是事實，何况他從前又導演過片子呢不過，鄭小秋的造就，究竟是如何，我們在銀幕上，並沒有賞鑑出他的藝術，而且在明星的一貫導演政策下，他也只能如此，他的藝術的前途，也只能以此爲最高峰吧！

莎麗澄波

榮膺三五年明星冠軍

根據全球影迷踴躍投票的結果，好萊塢日前在隆重典禮中，公佈出一九三五年二十大明星的芳名，年齡最小的，麗澄波是光榮地被抱上了首席，玆將名次列右

一、莎麗澄波（福克斯）二、嘉柏爾（米高梅）三、幸爾羅傑士（福克斯）四、菊痕克蘿馥（米高梅）五、珂爾珀（派拉蒙）六、薛愛黎（米高梅）六、晶姬羅潔絲（雷電華）八、弗瑞愛斯泰（雷電華）九、葛娜（福克斯）十、華來士比雷（聯美）十一、嘉波（米高梅）十二、威廉鮑華（米高梅）十三、華納伯士達（福克斯）十四、梅絲（派拉蒙）十五、克羅斯柏（派拉蒙）十六、賈利勞頓（派拉蒙）十七、梅娜蘿（米高梅）十八、馬爾芝（派拉蒙）十九、葛麗絲摩亞（哥倫比亞）二十、艾迪康特（聯美）△最近來莎麗澄波小姐在夏威夷消磨了整個的暑假的光陰，她和日本人很要好，當八月十六日在夏威夷最後的一日，她穿着日本的衣裝，往訪田村總領事於官邸，出席總領事小姐等主辦的餞別會，她的日本風十足，簡直是位日本的小姑娘（照像就是穿日本衣服的，莎麗澄波小姐）

『雷雨』讀後

丁戈

「雷雨」是中國劇壇最近成功的一篇傑作，原文載文學季刊一卷三期，並經日譯，且在東京上演，本刊前些日子曾載了一篇「雷雨述評」，那是中國旅行劇團公演後的觀感，這兒，作者說的是，讀過原文後的感想　——編者

患者貧血症的中國劇壇，對於創作劇本尤其感着極度的缺乏，因此，一個較完整如「雷雨」的長劇的能博得讀者和觀衆一致的美評，那決不是一件偶然的事情，關於這篇劇本的寫作和上演的批評文字，散見於報章雜誌已有不少，這裏祇說一點個人的讀後感

作者爲他這作品所付的時間和精力，都是異常可驚的，一篇近十二萬字的長劇，而每字句都曾經過一番斟酌，作者認眞的態度，實爲他人所不及，總觀全劇，其技巧方面已是超過水平，其至可以說是成熟，這一點作者應當感謝豐富的舞台經驗的賜予，然而我們相信這篇東西決不是作者的傑作，因爲作者受着傳統力量的束縛，未能充分發揮他的才力，他的將來的成功，仍是要靠他的繼續努力的

作者寫作的技巧，無疑的是受了易卜生的影響，這是不足怪的，因爲作者大部分戲劇生活，都會和易卜生發生了關係，他和易卜生一樣的懂得如何佈置一篇劇的結構，把舞台上人物的命運都操在他自已的筆尖上，因了作者太着力於劇情的刻劃，希圖在這一點上抓助觀衆和讀者的注意，於是就不免有些近於Melodrama的氣息了作者最成功的一點是人物的描寫，這自然也是易卜生的授與，他會使一個人物的個性從他自已和旁人的嘴裏輕巧的流露出來，不過也有易卜生那樣對自已的信心，所以他仍不得不用作者的口氣給以詳細的客觀的襯染

劇前的序幕和劇後的尾聲，是作者的一個新的嘗試（嚴格的說，祇是新的模擬，同時也是作者唯一的離開易卜生的試，然而這試是失敗了的，最大的原因是這一頭一尾和劇的主體太不黏合，無論以事實或以情調論，那都是截然不能聯貫的東西，如果是作爲傳奇讀，這也許能增加讀者的興味，然而爲了上演，這頭尾就成了贅疣，那不但是毫無裨益，而且會破壞了整劇的統一性

有着二十年歷史的中國戲劇運動，始終未邁過易卜生時代者，這不能不說是一件可異的事，我們並非否認易卜生以往對戲劇的功績，然而我們懷疑他今後對劇運的價值，大戰後的世界劇壇漸次離開寫實主義的圈子，開始拓殖一個新的境界，這無疑的是要順從戲劇觀衆的要求，這時代的觀衆對於易卜生那種繁複嚴整冷酷的手法已經漸漸感覺厭煩，他們所要求的乃是簡單直覺白熱的東西

中國觀衆受了數十年來所謂舊劇的薰陶，對於太需要理解的劇本是難得接受的，因此，一向拚命上演易卜生之類的戲劇運動就不能不歸於失敗了，我們覺得：要劇運能成功，必須由從事劇運者，尤其是劇作家，收起一切偏見，拋開個人辯嗜，徹底的去了解中國現在需要怎樣的戲劇「戲劇大衆化」已是大家一公認爲正確的路子，然而一個如「雷雨」的劇本，能爲大衆所接受嗎？無論以才力或是以經驗，「雷雨」的作者，都是極有希望的，但這並非說「雷雨」這劇本能有什麼特殊的價值，那最多不過是作者一個較有成績的試驗而已，作者以往並未有任何作品，而這第一次的嘗試作能喚起普遍的注意，這足以證明作者有着豐富的能力，不過作者要對國劇運有一點貢獻，那決不是「雷雨」所能負擔的，不是作者對人生的認識太不夠，這是主要的關鍵，我們並不迷信年齡和作品的關係，然而我們却相信，要了解人生決不是從書本上可以得到的，以「雷雨」所表現的看來，作者所認識的人生不過是極狹隘的一個，他祇偶然的抓到一點，然後憑藉自已的想像加意描繪，使之擴大，能供爲一篇長劇的題材，作者最初得到的主意，祇是長子與繼母的錯綜的種々關係，此外便都是東拼西湊的了，以整個的故事而論那樣離奇而巧合的情節，在現實人生中找不到的，這一點可以說明作者並沒有普遍的觀察人生，他不過是利用傳奇的故事，來博得觀衆的驚奇而已此外，關於技巧方面，作者雖然有了相當的成就然而他似又過重瑣碎的雕飾，使人覺出來是作者有意的擺弄他用着易卜生最擅長的方法，把整個的情節在前三幕中儘量展開，而加強了末一幕的力量，而這末一幕的重心，又完全集中在幕落前三個人的死，不過作者在這最緊要的地方，却沒有替他的角色安排一個適當場面，被強死的兩個的結局過於牽強，而用手槍自殺的一個又失之庸俗了

我們爲了對於「雷雨」的作者懷着莫大的期望，所以不惜給以嚴刻的批評最後，我們希望他能多認識人生，多鍛鍊技巧，同時更能實際參加戲劇運動多了解觀衆

「都市風光」的一個雪景

雪，堆滿了馬路，廣告牌，被厚厚的雪壓着，射出一道道白茫茫的回光，連「樂的能」，「美麗牌」等大字，也有點模糊，路旁的樹，下面是稻草包着，上面被雪壓得好像一點生氣也沒有

馬路上的行人，聳着肩踏着雪，大概因爲年關快到，心緒都好像有點不定突然，行人中周伯勳擊着他的女兒小雲（張新珠飾）跟跄地奔來，上氣有點接不得下氣，雖在這樣的隆冬，伯勳頭上的黃豆般的汗珠，還是一粒粒的滾下來，這窘慌的情景，被攝影師看見了，對準開麥拉的眼睛，攝了一個特寫張望中，伯勳和新珠好像發現了什麼秘密似的，更拚命地追向前去，吳印成的開麥拉也跟着搖了過去，

『幼年中國』

◇……費穆新片

喧傳三年之「幼年中國」最近已由聯華當局正式宣佈開拍以費穆導演爲中心，共有十餘人埋頭於作戰之準備費穆對於「幼年中國」之攝製計劃，尚嚴守軍事秘密，大約須待分幕劇本完成之後，始能將計劃宣佈

「幼年中國」是否將爲全部對白片或配音歌唱片，或純粹無聲片，現在尚不得而知，惟聞費穆曾令黎錦學習國語及發音術，已有八個月不間斷之訓練

「幼年中國」之開拍期或即在下月，但一般預測，其大部份之戲，將在嚴冬中苦戰完成之

「幼年中國」將動員相當衆多之演員，有若干演員或將訪求新人材擔任之從來對於「幼年中國」之主要女角，迄未派定，將來趨勢，或竟屬於一個「新人」但此「新人」刻下尚無着落，費穆亦未開始尋覓

劇本之原作者爲田漢先生，後經卜萬蒼先生着手分幕，但未完成，上年經聯華編劇部重編一次，將本事呈請中央初審通過，即發交費穆，而費穆始終愼重，反先遣「香雪海」「天倫」兩片，此次聯華當局正式命令開拍，費穆即欣然接受，大約經長時期之研究後，已有成竹在胸也

據聞費穆之「幼年中國」劇本，已易稿多次，直至最近始決定一種新內容費穆嘗謂「幼年中國」四字太令人可愛，並云此片在製作方面需要多方面人才之秘切合作，決非導演一人之力所能勝任，據此推測，此片當有一種完全創作的形式以適合其內容，是可預卜也

貂班華被控

攝影人陳嘉震，因電影明星貂班華向各報投稿涉陳謂陳曾盜用印章及被打耳光，延律師於二十六日晨向第一特區法院遞狀控貂散佈流言公然侮辱請予依法重處，按陳貂曾訂婚，嗣以貂悔約，解除關係

天一近訊

『海葬』趣事一則

天一外景隊在大魚島工作的時候，忽然發生了一件叫人頭疼的事，就是從該島本地僱來的臨時演員爲了不明白電影是什麼東西？他們拒絕上鏡頭，同時他們還說拍電影是把人的靈魂拍去了，我們雖然是在笑他們的愚笨，但是他們始終是迷信着，最後他們罷工了，不同我們合作了

這樣一來，足足使我們的工作停頓了兩天

兩天之後，他們接受了一位曾跑過外碼頭的老紳士的勸告，說電影與靈魂拍照無關，電影是洋鬼子發明的西洋鏡，在青島露天游戲場花兩大枚就可以看一次的，他們聽了老紳士的話，都覺得非常有道理，于是便從新和我們携手合作了

這，一直到現在我們還覺得非常有趣咧！

天一零訊一束

▲……符保盧因全國運動會在即，每日除在天一拍戲外，並苦練撐竿跳

▲……陳天國均爲未明隊大將體格健美異常，二人在「海葬」中，盡是「力」的表演

▲……馬東武定二十六日開弔

▲……錄音技師邵維鶴于工作之外爲各從業員大拍小照及劇中呆照，工情形照等

▲……劉莉影曾與王斌主演「故宮新怨」，此次又在王導演之下主演「海葬」大家都說他們是二次合作

▲……酒店，市街兩場大佈景均已拍完，現在趕搭「海葬」中的其宅佈景

▲……天一有聲新片「母親」之映期，當屬不遠（白芸）

莎麗澄波和「小情人」

莎麗澄波在目前已經成了銀幕的寵兒，比起當年神童賈克柯根來，和近年來的賈克柯柏還使人愛憐他剛才五歲便能歌善舞，表情更是異常活潑可愛，曾以唯一世界最歡迎童星資格，受到美國電影科學藝術院的特獎

他主演的片子有「小將軍」「小娃娃」和「小安琪」等部，予人以深刻印象，至於最近出品的「小情人」此片莎麗飾一孤女父死於飛機失事母死於汽車壓斃下，處境極可憐，他只有禱告上天，所受不幸命運極惡劣，本片情節是十分動人，加上莎麗的演技是引人入勝，並且莎麗不注重跳唱，特別注重演技，作風轉變，表演頗出神入化，非墨筆可描摹全片場面極精采，百分之百會絕對受到觀衆的愛好全片有極動人的情緒和興味，沉痛心酸保管令觀衆落淚，非親來看無可領略

編後

「漁光曲」小說，下期登完在該小說終了後，決按期刊登一九三五年，電通名片——「自由神」小說

緝拿潛逃廣告

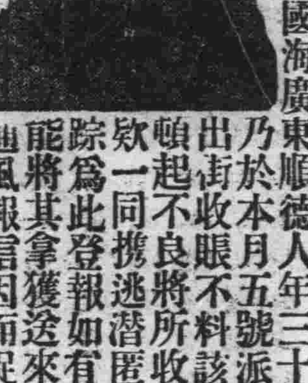

本行店員吳國海廣東順德人年三十歲乃於本月五號派其出街收賑不料該夥頓起不良將所收賑款一同携逃潛匿無蹤爲此登報如有人能將其拿獲送來或通風報信因而捉獲者定當重謝決不食言此佈

康德二年八月　日

大連監部通　廣生行有限公司謹白

廣生行有限公司啓

總發行所　奉天城內鐘樓南　營口東大街　新京大經路　哈爾濱道外正陽街　大連監部通

現代科學之精華　梅毒　胎毒　沃素療法

補六〇六號及奈磯之不備的爲最新醫學及數十年體驗之精華以和漢藥而配合者

最新沃度劑　重症用毒掃丸　排除花柳病心氣爽然

毒掃丸

重症用毒掃丸之主治　急性梅毒、慢性梅毒、腦梅毒、神經梅毒、潛伏梅毒、遺傳梅毒、梅毒性橫痃、內臟疾患、胎毒、梅毒性血、痃、疳瘡、惡性腫、梅毒性瘰癧、質斯、梅毒性眼病、冷毒

普通用　藥價　五十錢・一圓　重症用　藥價　二圓・三圓・五圓　十圓・二十圓・三十圓　小兒用　三十錢・五十錢・一圓

重症用毒掃丸爲新發賣品倘藥舖售罄時直向本舖訂購可也

本舖　東京神田花房町　株式會社　山崎帝國堂　振替東京二四六七番

（全國藥店均代售）

山崎　瘡滅散　痔瘻、潰爛之外用藥　定價　三〇錢・五〇錢・一圓

萬有錦囊

美國加緊造新艦

美國海軍部已諭令承攬建築軍艦之公私各船廠趕速工作。紐翰潑夏朴資茅所造之新潛艇兩艘、原定十七個月完工、茲縮為十四個月告成

蘇州私娼日日多　為了媽々要生活

蘇州的私娼是捕不完、捉不盡的、尤其是閶門外那所公安局的分所裏、每夜捕獲的私娼、多多少少、總得捕獲若干。那天晚上、我和一個朋友到那裏去採訪新聞、見週番室裏、那捕獲的私娼、又像廳頭店般、密密地坐在兩旁的長凳上；美的、醜的、衣着漂亮的、形容憔悴的、形形色色、好似開着一個臨時私娼展覽會。所裏的巡官、和我們是相熟的、所以他在訊問私娼的當兒、我們仍坐在巡官室裏旁聽。由兩個穿制服的警士、引進了兩個私娼巡官是坐在寫字檯前、在水牌上看了一看向一個穿短衣的私娼點點頭那私娼就走到巡官檯前、巡官問過了伊的姓名、年齡、和籍貫、就問伊為什麼要做私娼、那私娼答道－父親死了、我和母親要活命、所以不能不做私娼了」巡官道、「你們湖州那裏、地很多方為什麼不做別的女工呢－？伊道、我原是做繅絲女工的但我做過的絲廠、已在今年四月裏閉歇了、所以我不能不做私娼來活命」巡官聽着點了點頭

第二個私娼、身體雖是這般矮小、然而那憔悴的面容兩頰上泛出暈紅的血痕、顯見已蘊蓄着梅毒、巡官問過了姓名、年齡、又問伊是那裏人、伊道「本地人」、家就住在城內某處」巡官道「你家裏還有什麼人」？伊道、「有一個母親、是替人家洗衣服的」巡官想了一想道、「你就是那老婆子的女兒麼」？那私娼點點頭、巡官道、「你們洗洗衣服、為什麼要做私娼」？伊道「母親生了病、洗不動衣服、我們要活命不能不做這生意了」巡官道「你為什麼不好好配個人家」？一伊道人家知道我做私娼、那個再要我－！「誰教你出來做這生意的－」伊坦白地道「母親」巡官又點了點頭、這兩個私娼出去之後、又換進兩個私娼、那個喚王小妹的、人是漂亮得多了、露着那青色蟬紗旗衫裏、任長掛帶的緊衣、那胸前的兩個隆起的乳峰、也明顯可見、真很肉感動人、巡官見了向伊點頭笑道「你怎麼又捉進來了」一伊也很熟練的笑道「你們要捉、自然祇得又進來了」巡官道－上次我不是吽你出去後、好好嫁個人麼？「我原想嫁人、又那個要我！」巡官、你肯做個好事替我做個媒麼－？伊說時、眼光在我們身上一掠、就格格地笑了、我們也給伊引得笑起來、巡官道「你出去後再要做私娼麼－？伊道「我要活命、當然祇好做做再說」巡官又點了點頭

我從警所回出來時、私娼們的口供、潮也似的在腦中翻騰、在這不景氣的年頭、伊們的做私娼、不是為了環境、一定是為了生活、在婦女們生活沒有出路的現在、不逮捕儘管逮捕、放了出來、不是像王小妹所說的「我要活命當然祇好再做」一麼？逮捕私娼、是禁娼的根本辦法麼？事實勝於雄辯、蘇州的私娼是捕不完、捉不盡的、我肯定的說、這種官樣文章、決不是禁娼的徹底辦法！

何家秘密定購大批　紡紗機　足供十二工廠應用

據上海字林西報載、本年英國蘭克夏之赫華特有限公司宣佈驚異消息、謂某方已向該公司獨家定造細紗合股機一次、竟有一千部之多、業已動工製造、該廠執事不願宣佈定購者何人、抑此項機器係供蘭克夏本省或供國外應用、合股機普通每部裝有紗錠五百枚、依此推算、一千部有紗錠五十萬枚、足够普通大紗廠十二家之用、一次向獨家造紡紗機竟有五十萬紗錠之多、為向所未有、此項定造之機器式樣、適合中國多數紗廠所使用者、赫華特有限公司為英國數大紡織機器製造廠所合組之『紡織機器製造有限公司』之會員、該公司之中國經理處為英國紡織機器總經理、事務所設在上海仁記路九十七號、華北經理為天津英國怡和機器有限公司云

倫敦中國美展　蘇俄政府亦願出珍品參加

倫敦著名美術收藏家歐摩福波洛斯氏與維多利亞亞爾培博物院之亞煦頓氏近赴莫斯科請當局假珍品若干事、參加十一月間白林頓廈中國美術展覽會、俄政府允假得諸蒙古新疆刻絲珍品一批、中有漢代與佛教初期出品其本身為紅絲色上織神仙故事、至為名貴、據亞煦頓聲稱、實為渠平生所見刻絲品之最美麗者云、比國亦允假唐代絹畫一幅、絹畫多為宋代物、唐代眞蹟殊罕見也

美國煤油大王之媳亦有珍藏出展

美國煤油大王羅基裴勒之媳亦允假出雕像及唐代珍品若干

秋菜　調得佳味好進餐　請看這張菜單（上）

秋風薦爽、氣候是涼快多了、人們的胃口、也因氣候的涼快、而食慾亢進、在這時季我們的菜肴、不妨由清爽而轉變肥膩、吃些油膩的食品來補償夏季時的清淡口味、下面的幾種菜肴、價目雖略昂貴、然而久啖藜藿、偶一大嚼葷腥、包可強飯加餐、多進幾碗白飯啊！

▲栗子雞　秋季的栗子、是當令的果品、當年的雛雞、這時也逐漸長成、羽毛富盛、成為童子雞了、栗子雞的煮法、將童子雞宰後、撕毛洗淨、整隻或切成小塊、用紅燒的煮法、加好作料、上塢窯用炭結的文火塢煮、另將栗子剝皮去衣、切成小塊、加入罐中同塢、童子雞忽熟、栗子也早酥爛可口了、栗子雞的調味、須畧畧帶甜、吃起來甜美鮮腴、煮整隻的雞形式雖好看些、但切碎煮食調味入骨、卻更見入味

▲獅子頭　是紅燒肉圓的別稱、這味菜肴、鎮江菜館中、最見拿手、那種肉圓、煮得格外肥膩、吃到嘴裏、酥酥的入口而化、據說他們的煮法、不用油煎、而用特別法兒悶煮的、蘇州紅燒肉圓的煮法、先將猪肉去皮、然將肥肉精肉、剁成肉泥、然加入醬油薑蔥等細末以及眞粉（南貨店有出售）等、捏成肉圓、在油鍋中畧略煎黃、即加入調味及菜心等作料、或入陶器罐中、上塢窯用文火煮熟、雖然沒有鎮江館的肥膩、卻也酥爛味厚、頗為可口

▲魚頭豆腐　是杭州著名的菜肴、將鰱魚頭、（青魚尾巴鰱魚頭、原是美味、以前鰱魚須整條購買、但現在也可剖碎另買、不過單買魚頭價錢畧微昂貴些）在熟油鍋中畧々煎熬即加入醬油粮等

東菲之役　拍攝電影　國聯允予特別號誌

國聯接到建議案一件、請求對於在東非拍攝軍事影片之電影員頒予特製之國際旗號、查現時各電影公司派赴東非準備拍攝軍事影片者、人數頗為不少、據建議此項攝影人應與紅會救護員享受同一之利益、其旗號之式樣、將為白地紅圈云

金色鑲邊　拿破崙書簡於哈里哥夫圖書館發現

據哈里哥夫到電稱、拿破崙皇帝書簡、又被發現一封、該書箋係在哈里哥夫中央科學圖書館整理文獻中偶然發現者、金色鑲邊、並有鷲之透畫、該信寄與奧德蘭公爵福秀、寄與地為德列斯典、閱此信係在擊破俄普聯合軍三週間後、拿破崙皇帝親筆所書之物、其內容

與德蘭公爵福秀先生

余將即時侵入普魯士王國、並打算將普魯士政治委於貴卿（中略）決不可作片刻之猶豫、並祈偕帶洞悉德語者三名即刻潛入德列斯典、但務須選擇余之信賴者、同時決不可選用三名以上（後略）

保定紫河套

所以從前住在當地的長官或軍事領袖、都常常微服簡從的到這裏來、所以記得知堂老人曾在某週報上紀遊保定時、也以為未得到這裏一看引為憾事、除了名人雅士、騷人也是一大批顧客現在省政府移到保定了、大家到保定的機會一定很多了、倘若到了保定、最好抽出半日閒暇、來到這精粕混合的紫河套、充充名人雅士、那能使你不油然心動呢？進了這胡同當然往東走道南是一排這樣的小攤、道北的舖子、是許多一間小門面的估衣舖、名之為估衣其實是「故衣」、這裏的貨不是穿舊了的、便是家人死後賣掉的新舊衣服、要把這些舖子也看成天津衛估衣街的估衣舖、那就「滿擰」了

從這裏走不幾步、往北拐、仍然是小攤和舖子、有的小攤滿堆報紙、專預備小販們用來包花生米或零物的、有的舖子是爛銅爛鐵、但有的舖子也攤着洗刷得晶瑩可愛的舊而不舊的磁器、往北走到盡頭仍往東拐、這條街整個兒成一個一一形「套一」之得名、也許由於此、剛往東拐、路北一間小書舖、買的賤書、而賣的也是賤書、上下古今、包羅「千」象、所以有許多文人名士和窮書生、整天流連在這裏白翻看、倘不往東拐、仍然一直往北就進了一個小型市場、這裏兩行木板舖子、陳列着許多古物珍玩、玉器字畫在這裏——在這外面屏障着許多看去好像不值錢的破爛東西、深深藏在一個角落裏——的地方、很可以賣到在天津北平或上海賣到幾千元的東西

珍聞一束

羅馬梵蒂岡園中將建造避彈及毒氣之地窖、並由地下鋼骨走廊、通至教皇宮庭、該地窖

▲足容教皇及全部主教以及全部軍民

▲法國著名女飛行家希爾兹女士打破現存女子高飛紀錄女士駕單翼機携重四四五十公斤達七千三百卌六公里高度

▲浙樂清縣西鄉白象鎮近發生空前大綁案、該鎮白象小學師生三十四人被海盜應保壽股悉數綁去、現經各方軍警嚴緝後、已獲匪三、斃匪一、并救出肉票三、又誤斃學生一人、餘仍在匪窟中、該鎮已飛電行營省府火速營救

英國的刺花匠　神針鬼藝巧奪天工　—起因由於戀愛與戰爭—

往往要在身上刺着愛人的名字或紀念愛人的圖畫、而在歐洲大戰以後、受傷歸來的軍人不知有多少、他們為了要掩蓋那些傷痕起見、就紛紛的來請白吉德刺上一朵花或幾個字、因此白吉德的營業、異常發達

白吉德補相的手段確是很高明的、曾有一個婦女、因面頰上生了外症、由外科醫生給伊開刀療治、然後將傷口縫合起來、但是那一條疤迹、仍然是隱隱可見、那婦人玉一般的美貌上、有了這白圭之玷、以為是生平莫大的憾事、有一天、伊便來訪問白吉德、請他設法彌補、不惜重酬、白吉德施展他神奇的手術、居然彌補得十分完美、有如天衣無縫、使那婦人歡喜讚嘆而去

白吉德也是一個美容專家他的夫人就給他做了一個極大的廣告、伊在二十年前、曾由他在臉上施過一番手術至今臉泛桃花、嬌滴滴的好似一個十六七歲的姑娘、最初白吉德本來在他夫人的臂上、刺了一些桃紅色的花樣望去分外的嬌艷、給伊一位中年的女友看見了、就要求白吉德在伊的臉上、也刺上一抹桃紅的色彩、白吉德如言做到使這位女友彷彿恢復了青春、伊滿意已極、就把他善於美容的令名傳了開去

白吉德又說『我的最有趣的主顧是一位白頭髮的七十老翁、他起來找我、要我把他的臉上刺上一抹桃紅的顏色、據他說是要像一個老水手般、顯得健康而有血色、我當然辦到、他老人家也滿意而去、我的最繁重的工作是有一位澳洲的官員、將出國赴任、要求我在他的背上刺一幅很繁複的圖畫、這一回、我從上午七時半開始、直到夜半方才完工、我的一件最艱難的工作、是有一個賭徒剛在賭場中、贏了一大注錢、很是高興、就來要求我在他的背上、刺上全副的紙牌、以誌紀念、我的一件最得意的工作、是有一位老紳士、來要求我在他光滑的禿頂上、刺上喬治王陛下的肖像、表示他忠君愛國的熱忱（完）

倫敦大火

倫敦華品區之大火、燬橡皮煙草茶酒甚夥、損失約達英金一百萬磅、當時橡皮等物發出之臭味甚烈、消防隊皆為束手、後運到助呼呼吸器兩車、始繼續撲救

永公府珍品拍賣　蟒袍珠寶千餘件

北平地安門內景山北大街慈慧殿三號、係遜清永公府舊址、早年威赫一時、於今頓感淒冷、但府中現今仍存有最昔珍貴物品、該府後人、以某種事需款甚殷、已委託公易商行公開拍賣、拍賣一星期、閱珍貴品、共分古玩書畫、首飾、皮貨、文玩、日用品等十餘項、其服裝部內有明清大官員所着用之蟒袍十餘件、其餘如宋唐間名人字畫法帖、細皮毛貨珠石翠玉等不下數千件云

LOWEPIRIN TABLETS

最新理想的解熱鎮痛劑

羅威匹靈藥片

疎風散熱　消炎定痛

主治各症　傷風咳嗽：感冒發熱　婦女行經：頭痛腹痛　年老血衰：筋骨風痛　內熱發疹：眼耳腫痛

無臭無味無副作用絕不如同類藥品之刺戟胃腸內臟洵為理想的解熱鎮痛劑

上海中法大藥房發行

嬰孩快樂片　亦名「肥兒藥片」

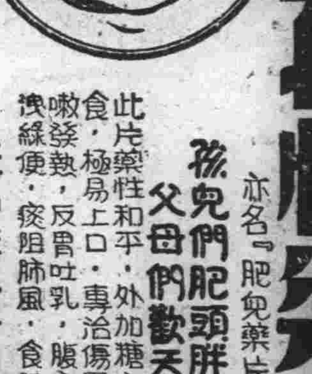

孩兒們肥頭胖耳　父母們歡天喜地

此片藥性和平、外加糖衣、嬰兒服食、極易上口、專治傷風感冒、咳嗽發熱、反胃吐乳、腹痛便結、瀉泄綠便、痰阻肺風、食阻驚厥等症

上海中法大藥房總發行

奉天中街中法大藥房代理　電話二八五九

新京　益發銀行

營口、安東、上海、天津、北平、樂亭、山海關、留守營、昌黎、奔城、太谷、湯家河、濟南、泰安、周村、濰縣、德州、煙臺、青島、太原、榆次

本行專辦各處匯兌並作存放各種款項外放信用保證貼現抵押收存定期活期均可相商規定利率無不公道兌匯計分信匯電匯四票匯等類悉從客便所收匯費特別低廉信用素著手續簡捷久為各界諸君稱善並為便利顧客起見收付各款及匯兌等而於營業時間外猶可通融茲將通匯各處地點列下、哈爾濱、黑龍江、安達站、雙城、張家灣、三岔河、烏吉密河、事草、安岡、望奎、拜泉、克山、北林子、佳木斯、富錦、吉林、樺皮廠、下九台、四平街、大連、開原、公主嶺

本行營業部（日電話六二〇五　匯兌部日電話二二六一　電報掛號華文四一三五　電話二九二二總經理室日電話六七三三儲蓄部日電話三六三）

滿洲各商埠地均有分莊匯兌　河北　江南　山東　山西　各省城鎮匯價低廉手續簡便

小孩專門之傷風發燒藥

OIN　歐音

原來嬰孩之體質較之成人大不相同因抵抗力量微弱縱令傷風發燒雖為輕微倘為泛視便引誘併發症故此務須趁早服藥以為快癒是要、歐音、本係專治嬰孩發燒之良藥倘如用此不獨並無副作用使嬰孩容易服用尤且服藥少量其効驗頗形偉大實為斯界罕見之優良高貴藥劑

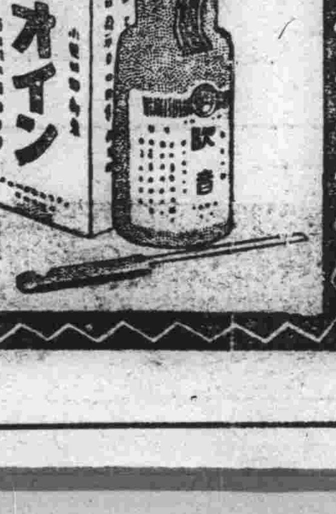

主治効能　歐音專治小孩之所有傷風發熱、麻疹、肺炎、百日咳其他一切之熱病等均有卓効

賣價　二十錢、三十錢、五十錢、一圓

發賣元　大阪東京　丹平商會藥房

代售處　大連奉天　日本賣藥會社

同　奉天　井上誠昌堂

同　奉天　佐藤廣濟堂

各大藥房均有代售

身強嗣自強

欲有強健之子女必先求己身之強健己身不強則所生之子女亦必羸弱不若他兒之活潑且易感染疾病此所以強嗣必先強身也強身之道即服兜安氏秘製保腎丸以補內腎腎而強健則血液純淨足以養生而身體遂日臻康強矣

婦女太都因生產之用力及內腎之虧弱產後常患背痛兜安氏秘製保腎丸為此症之確效良藥久為婦女所讚譽以其除補腎極效外專治腎虧所致之背痛腰痠風濕痛小便諸疾效驗果常老幼咸宜患者速服不但疾苦畢除且能轉為康強

各埠藥房均有出售

上海兜安氏西藥公司

哈爾濱版
哈爾濱道裏馬街四二號　滿洲報北滿新事處　電話六五一〇

居民須信倚滿日軍 勿受匪人煽惑
改過者不罰怙惡者决嚴懲 岩樾司令官發表之佈告文

以戒告妄放謠言煽惑人心之匪徒爲目的防衛司令官岩樾中將於一日將發出佈告如左

爲佈告事，查北滿一帶，騷亂不絕，是皆由萑苻不靖，盜匪橫行所致，在今日滿洲國基於道義建設王道樂土之下，決不容有此種現象，溯自建國以來，不過三年，大股匪，已經驅逐，三千萬民衆，已就安居樂業之途，然僻遠之地，尚有殘匪蹤跡，慘殺良民，掠奪財產，搶劫子女，焚燒房屋之事，所有暴虐無一不作，我日本軍依照日滿協定書所定協同滿洲國軍警，務必將殘匪剿滅無遺，以努力完成道義國家王道樂土，其有兇暴匪群，對於吾本軍敢加中傷纖弱者，皆屬巧言自飾，不足掛齒，日本軍以公明仁愛勇斷爲其信條，對於良民誠實愛護，雖然不是宣傳，一經接觸便可了然，現在對於人道仇敵之匪賊，抱有徹底掃蕩之決心，庶民須信倚日滿軍行動，盡力討匪，其或從前有爲兇匪要挾，不得已暫時被彼等利用者，迄今如能改悔，棄邪歸正，則本軍不究既往，均加原宥，反之，通欵匪賊，給之利便，妄放謠言，煽惑人心者，一經查出，定予嚴懲不貸，合亟布公，仰人民一體遵照爲要此佈

省署財務會議 舉行第三日
討論之事項

濱江省第一次縣財務會議舉行第三日（十月一日）午前九時開會，午前所討論者，首爲指問應答各事項，即如戶捐，房捐，營業附加捐等之說明是也，其次爲列席之濱江稅務監督署代表，河野監察科長起立解釋營業稅法及附加稅等，同時並發表談話，略謂本人以稅務監督署職員立場，向諸君發表意見，同時希望諸位指教，查自我滿洲國建國以來，對於一般稅收，成績均極可觀，惟對於一捐一項，收入非常不佳，考其原因實屬由治安不良之所致也，而本年以來，各地治安已漸恢復，故關於本年度捐徵收，中央業已規定於十月一日起實行開徵云，午間休息三十分，午后一時乃由中澤財務科長提國課兩項，其內容謂國稅尚爲稅務機關徵收，而有一部份歸縣或他機關徵收者，地方稅雖歸縣方收理，而有一部份由稅務機關代收者，若此互相代收，究覺有無困難，及不當之處，請諸位研究，如有不當之處，可即提出，以備將來請示中央云云，斯時已經四時，遂停止討論宣告散會云

視察行政狀況 馬處長赴奉

市公署行政處長馬駿陞氏，爲視察奉天市之行政狀況，以資借鏡起見，於二日午前九時搭乘亞細亞號首途赴京，預定一星期返回哈市云

匪光顧金店 搶去金手鐲

道裏新城大街同合成金店，突於本月一日午前七時十分，闖進滿匪一名，手持槍械，當進屋之際，鳴槍兩發，彼時在櫃下之金店櫃夥，皆恐慌失常，不敢稍動，結果該匪將赤金手鐲十五付搶去，約值三千餘元，飛逃無蹤

姦占嫂妹實行同居 復令當女招待
黃秀舫不堪虐待控諸法院 開庭原告未到將續行調解

張繼雲者，三十三歲，山東濟南府人，從前跟着著名巨匪，天照應李海青等，合股爲匪，吃過幾天打飯，後來因被日滿軍憲痛剿，以致旗倒兵散，該張某率領部下匪徒，投降，軍騎兵連，充當運附，其兄張繼才，原在地區司令部，李司令麾下充當隨從兵，後因剿匪陣被擊殺，遺有其妻張黃氏同其七歲幼女，在馬家溝居住，彼時因生活困難，張繼雲不時往家送米送麵，雖係叔養孀嫂，爲分內應爲者，然黃氏母女卻亦萬分感激，不料該張某匪性難改，人面獸心，對於其嫂，時常引誘，企圖姦汚，其嫂雖然婉言拒絕，日子了，恐難逃出張某之手，故是接來其妹黃秀舫與其作伴，彼時秀舫年已十八，姿容秀麗，更爲張某垂涎，因其嫂拒姦不從，張某以非刑拷打，仍將其母女驅逐在外，張黃氏因氣中瘋，迄今現在形踪不明，死活未卜，該張某將其嫂驅逐之後，即將黃秀舫關在屋內，實行汚姦，秀舫本一孀弱幼女，在其淫威之下，祗有隱忍隨其同居，後來張某事被裁撤，即搬在南馬路門牌二十九號院內居住，其生活之來源，專指秀舫充當女招待爲生，秀舫曾在明月樓東海樓，以及同春樓各處燒煙，該張某亦跟隨前往，無日或離，每日賺錢多少，如數逼令交出，倘有賺不多之時，即須受其毒打，現下該黃秀舫，因不堪虐待，已在濱江地方法院調解處，具呈控告，聲請離異，於本月一日上午十時許，經該處王推事傳集双方到案，試行調解，被告人張某罪未到，祇有暫令原告再行候傳，俟被告到案再續行調解，惟該張某下次能否到案，尚屬疑問云

社聯會開理事會議 討論進行事宜
奉總局命選派從事員赴日

哈爾濱社會事業聯合會定於本月二日午后二時假市公署社會科長室內，舉開理事監事會議，討論一切社會進行事務云云

又該會日前奉中央社會聯合局通知，謂爲養成從事社會事業者計，定由國內選派優良社會從事員十名，送往東京，再由日本中央社會協會斡旋之下，受三月期間之各種施設之實地指導，以爲將來借鏡，請按後列章程於十五日將推薦參加者之履歷推薦狀，報到本會，以便詮衡後再爲通知，因是該會對參加人選正在斟酌之中云，茲將中央社會聯合會所規定之從事社會事業者派遣日本之詮衡要領略誌於後

一、年齡廿歲以上四十歲未滿者

二、現職者，或歸國後有從事社會事業事務之宿願者

三、贍解日本語者

待遇每人發給往復旅費二百元並支給東京滯留中實費每月五十元左右（關於現職者出差辦理離職中，由所屬機關支給現俸津貼，期間自康德二年十一月至來年二月共三個月）云

帶有匪人像片 被警隊查獲
送縣署審查

五常，九月廿八日，五區八道崗子縣城二中隊長，正在出發，整理民戶集村之中，發現二人懷中帶有匪人照片，當時唐隊長即將二人送縣署調查是否爲匪，尚不得知，該二人一名于長和，年廿五歲，五常一區人，一名趙國義，五常五區人云

討伐隊於三區 與匪團接戰

三江省所屬綏濱縣前被胡匪竄擾地方，業誌報端，茲於月之廿日在第三區，鹿樂村北方後大櫃地方，午前九時頃我軍討伐隊，與匪團相遇接戰中，自康樂村自衛團及分駐警察隊急派增援，又甲三八團長親率應援隊掩射之下，開始總攻擊，匪計不支遁入後方密林中，乘夜暗逃走於黑龍江岸，翌晨分見敵屍八具，現仍搜索密林中，想匪賊定有相當之損失，但此匪係日手俠五省等之合流者，我方損失戰士一名負傷數名

張團長赴奉就學

泰來步兵十六團，張金祥團長，學術兼優，勳勞卓著，敍職未久，晉級上校，茲奉令入中央訓練處，專科修業，所有團務，以中校團附孫強代理，張團長辦理入學事宜就緒，於九月二十五日，全團官兵，舉行送別式，及撮影紀念，並宴佐全員，歡宴餞行，翌日，楊旅長，及根岸教官，于參謀長，旅部各處長，泰東縣長，友軍守備隊長，各機關，各法團，紳商各界，復假座福合軒，盛筵祖餞，於當日晚六時許，搭乘南滿列車赴奉，以上各要人，躬蒞車站熱烈歡送，握手言別，無何氣笛一聲，而張團長行矣，深冀該員奮發有爲，入學深造後，鵬程萬里，發達正未可量云

工作班赴依工作

佳木斯擁友軍治安工作，九月二十二日由班長石橋君，率領隨員一行自佳乘西京號輪船出發，轉赴依蘭縣境內宣撫工作，似此爲我國宣傳努力工作，殊可欽佩云

哈爾濱俄私立第一牙齒科學校

校長馮爾諾立德自一千九百十一年創辦牙醫學校迄今二十有五年共收中外男女生已達七百餘名曾有三百餘人在各牙醫院擔任技術要職而在本校擔任醫治及自設牙院者亦甚多所辦成績良好醫治牙病免費鐵路司令部送來患牙病者及各機關被治好者俱各紛紛來函致謝設備精良空氣適當在校教師數名均係西醫畢業技術精人摘治各種牙病絕不能有絲毫痛苦定價格外從廉校內設有實習室治療室化驗室放映室（治牙病免費時間九點至十二點）鑲牙種類金子白金子磁牙樹膠假金子漏腫補空折斷一切牙病均能負責使其接連毫無痛苦牙病腫疼決用電汽治療另有愛克司光太陽燈民奪燈所醫器備應有盡有希望各界參觀招收新生例後

（一）修業年限二年半畢業（二）年齡十六歲起男女兼收（三）授課時間下午五時至八時半（四）入校資格中學畢業或有同等學力（五）不會俄語亦可入校教師均明滿語（六）特點畢業後由教育廳發給證明書自設牙院（七）實習在校另有實習室（八）學費格外從廉按月交納（九）報名日期自登報日起（十）開學日在本年九月一日

校內並附設俄僑私立產科學校招收新生

詳細簡章到校詢問接洽時間下午四點至七點

校址哈爾濱南崗大直街門牌二十九號龍江街拐角樓上

補腎壯陽添精種子聖藥

金剛藥片

大贈品 買一盒送一盒 四十天止 贈送一半

主治先天不足腎經虧損房勞過度手淫過度遺精滑精精液缺乏精冷精清子嗣艱難陰莖短小陽萎不舉舉而不堅堅而不久房事早洩老年精衰夜多小便精神困倦頭暈眼花耳作蟬鳴行動心跳動作氣喘四肢無力腰痛腿軟形容枯瘦夜不安寐等症凡腎經所虧發生之症無論新久按法服用均有特效此藥純粹補劑非市上所售之興奮劑品可比如無病常服永保無腎虧陽萎之嘆且體質強壯精神充足而房事快美得十分滿意故東西各大醫生每治腎虧陽萎病時得囑其服金剛毫無流弊真正百發百中全球要有房事前一點鐘服用四片

無聖藥其藥性和平效力宏富不寒不燥四時皆宜老幼可服

片二第一良藥也▲服法 每日早晚飯前服二片白水送下

淡鹽水送下奏效如神 定價 大瓶國幣二元四角 半打大瓶十二元 小瓶國幣一元二角 半打小瓶六元

外埠各大藥房均有經售倘無處購買將欵匯寄哈爾濱本藥店無悞原班回寄郵票代價亦可

總售處濱江老福春堂批發

官准立案 專賣特許

船牌戒煙丸

船牌戒煙丸之蘇航普渡戒鴉片嗎啡七天斷癮不吐不瀉不受痛苦服法另有說明定價國幣大袋一百二十九小袋五十九五角

▲外埠代理處▲同增順長▲敦化中西藥房▲吉林五洲藥房▲同中西藥房▲洮南同益堂▲扶餘慶昌福▲同和發源▲海龍復興久▲江省中西藥房▲同五洲藥房▲同德泰盛▲佳木斯萬慶興元▲同大德堯▲同德慶宏▲海倫久遠長▲海倫久逢長▲江省和發源▲同世界藥房▲昂昂溪大德堯▲富錦德慶魁▲安達同仁藥房▲同吉盛隆▲江省泰安鎮錦和盛▲克山錦和盛▲同拜泉萬和堂▲開場基田藥房▲江省新新藥房▲同吉發藥房▲同依蘭和發棧▲大連劉家東泰和藥房▲同平和街德記全棧▲同西崗德記西棧▲大連西崗康德部通華西藥房▲同華泰藥房▲同淡路町大成藥房▲同金州大康藥房▲同瑞生行營口豐利藥房▲同中西藥房▲同義興成遼陽義和堂

外埠各大藥房均有經售倘無處購買將欵匯寄哈爾濱本藥店無悞原班回寄郵票代價亦可

老福春堂總售處 哈爾濱道外正陽十四道街

英國高中學校招生
專爲滿洲男女學生而設

一、本校爲著名英人在哈埠創辦英國學校已有數年現本校一部分專收滿人所以特聘請畢業於北平國立著名大學的學生爲本校教授如不能徹底明解文法或不能直接以英文聽講者速來報名一試

二、教授英人及滿人本校教員教法優良讀音正確文法精通完全以國外（北平天津）諸英文學校的方法爲標準

三、組織一早班，二、夜班，四、卒業期限三年畢業

五、待遇畢業後由本校發給英國畢業證書可到任地謀生，升學，如在本校畢業考試優等者，可直接送入國外大學英文學系 六、報名期間，自十月五號起隨便報名入學

地址——道裏外國頭道街（商務街）十四號 校長英人四本斯啓

韓大夫診療所

科目，內科，外科，小兒科，花柳科，

時間 上午十至十二時 下午三至七時 禮拜日停診急病隨時

地址哈爾濱道裏外國八道街基督教院內

凡購韓大夫脚氣藥膏者可於同時另一脚擦無論滿外出品之脚氣藥如不能其他藥見效迅速則原價退還定價每盒五角本埠各藥房均有代理

外埠願代理者可函商利益優厚

倍利看 商標 Pelican

公和利百貨店

文具部 倍利看自來水筆有獎辦法

一、凡向公和利訂購倍利看分期付欵自來墨水筆一支，當時祗須繳納登記費洋二元，由本店給予分期付欵證一紙，及獎券號碼一個，以後每月分期繳付洋二元至第八個月則只付一元，以八個月付清，連同登記費在內，付滿十五元爲止，如一經得獎，即自得獎之期起，以後無須繼續付欵，該美麗悅目之倍利看自來墨水筆，即歸君永遠所有

二、每一百個獎碼爲一組，每組自（〇〇）號起至（九九）號爲止

三、每一組中之一百個獎碼如悉數售出後，再在第二組中開始再售

四、每月給獎一次，共計給獎七次，每次給獎四個，依照萬國儲蓄會每月開出之第一特獎第二特獎及頭獎中之最先兩個（即頭獎中之兩個最小獎）末尾兩字相同者爲得獎，共計獎號四個，例如萬國儲蓄會開出之第一特獎號碼爲一二三四五六號第二特獎號碼爲一二三四七八號，頭獎號碼（頭獎中之兩個最小獎號）爲（〇一）號及（〇一〇）號則凡持有（五六）（七八）（〇一）（一〇）之四個獎號者，均在得獎之列

五、倘萬國儲蓄會，同期開出之第一特獎，與第二特獎及頭獎號碼末尾兩字中有雷同者，例如第一特獎末尾兩字爲（八九）而第二特獎或頭獎末尾兩字亦爲（八九）則將兩個雷同中之號碼，取銷後一個，並依次將第三個頭獎升上補足（即頭獎中第三個最小獎號）給滿四個獎號爲止，如遇末尾兩字，同時有三個雷同者，則將第四個頭獎補進，依次類推

六、每月付欵日期，最遲須在本月十五日萬國儲蓄會開獎日期之前，不得過遲延繳，否則如該月萬國儲蓄會開出之中獎號碼，適與君所執之該組獎號，雖是相同，不能得獎，如下期續繳者，則下期起仍屬有效，惟繳欵期數，須依次順序繳付，不得上下顛倒，反後爲先

七、每月付欵一次，不得間斷，如連續有三次未繳者本店得將該分期付欵證註銷，已繳之欵及登記費，概不發還，並不得過戶轉賣

八、得獎之號碼，一經宣佈後，本店即給以倍利看自來墨水筆一支，不論其本人已繳分期付欵若干次，除已繳納者外，以後即無須繳付，本店隨即將該得獎號碼收回註銷，另售他戶，下期起加入給獎

九、如君感覺每次分期繳欵之麻煩，或須將該筆先爲應用則可於登記時，一次繳付洋十五元，倘一旦得獎則自得獎後第一期起，本店即將預繳之欵不論多少如數發還

十、分期付欵，如已繳滿八次，仍未得獎者，則該倍利看自來墨水筆，仍爲君所享有

十一、每次付欵須本人或托人帶同付欵證到本店文具部繳付，由本店在分期付欵證上蓋章簽收，本店概不派員出外按戶徽收

德國倍利看廠 德商孔士洋行獨家經理 哈爾濱中央大街外國三道街拐角

好酒的朋友：要想免去百病的話！唯有喝

古冠牌的史國公酒

因爲她氣味甜甘，宴席適宜

若常用牠不但不能腰腿疼痛對於驅除風寒更有特效

贈送親友更是合適 △歡迎外城代理經售照碼八扣▽

認明商標 以防假冒

江省分此古代酒莊 地址濱江道外正陽十八道街路北

贈送德國補藥大王買一送一四季宜服

育腎寶

主治 先天不足、見色滑精、思慮太過、夜夢遺精、手淫過度、常出冷汗、精冷精清、子嗣艱難、腎囊潮濕、陽萎不舉、舉而不堅、堅而不久、陰莖短小、腰痛背痛、小便頻數、房事早洩、性慾減退、頭暈腦旋、形容枯瘦、久年白濁、耳聾耳鳴、四肢無力、腦衰健忘、自汗盜汗、年老精衰、諸虛百損、失眠不睡、氣虛咳嗽、五勞七傷、性燥肝鬱、破身太早、房勞過度

特長 育腎寶一藥，爲人體天然滋補劑，係根據德國藥局方藥，加以參茸熊虎鹿腎等極高貴中藥，用化學技術裝成丸劑，服後二小時由腸胃消化力產生化學機能，藥力輸入血液，化爲纖質成分，增長腎氣，生精補血，強健生殖功效甚偉，人體得此天然滋補，確係益壽延年，凡體虧腎弱服用此藥即轉弱爲強，男女宜服，藥力極大

聲明 凡由虛發生各症速服「育腎寶」百發百中萬試萬靈，爲患者試服效力起見特贈送五千盒，送完爲止，此等機會幸勿失之，且此藥已經滿洲國濱江省市政公署化驗准許售賣，又經各地官府保護行銷，足見育腎寶一藥非普通之補品所可比也

贈送 「育腎寶」乃是唯一滋補大王，爲普濟患病同胞，及推廣銷路起見，凡購一盒，即送一盒，餘者類推，但每人限一打，每盒裝八十四粒

▲定價每盒一元二角每打十三元

▲外埠函購藥欵匯到照寄不誤

總經售處 哈爾濱道外十五道街路東 金勃先藥房

育腎寶代理贈送處 大連華泰藥房 奉天金城藥房 奉天大成藥房 奉日站恒濟堂 營口洪春堂 錦州同盛居 吉林東升遠 安東東益增 江省德泰盛 新京中興藥房 熱河全富興 赤峰道生藥房

我們擴充了

敝號開幕以來頗蒙各界歡迎屢因地址狹小顧客每多向隅茲爲便利起見特闢雅座十數間並備喜壽禮堂精做燕翅參席各樣套菜又於秋後添賣烤、涮、羊肉鍋貼片各樣爆肚舉凡羊肉館零吃菜品無不應有盡有賜顧者駕臨一試便知

哈爾濱道外景陽街 餡餅周羊肉館謹啓

贈送伍萬盒好機會

黑色補丸

現在只剩一萬盒●購服者莫失機良

本公司精製之補血壯力強身健體聖藥黑色補丸行銷二十餘年功效偉大早已風聞全國無不有口皆碑手相頌揚日得服者不勝枚舉茲以酬謝購服諸君起見擬一定於四月一日起購買一盒贈送一盒購一打贈送一打限於五萬盒爲止只剩一萬盒售出不再展限純係酬謝服者雅意誠懇真情非同減價藉資推廣銷路者比幸服者諸君諒查時機不再來易速購買爲並附主治病症列下

瑞有氏大醫生黑色補丸治男子腎病多年白濁或女子白帶腰痛背痛夢遺滑精凡屬腎虛陽萎及婦女虧血等病立奏奇功有不可思議之効力

瑞有氏黑色補丸緊要聲明

啓者本行發行之黑色補丸二十餘年矣近有奸商做造本行之商標魚目混珠凡購真正的瑞有氏黑色補丸認記瑞有氏大醫生之「有」字定價大洋每盒壹圓每打拾圓（特製）每盒叁圓、每打叁拾圓

上海福州路八十二號 瑞有氏藥行

滿洲分行 奉天商埠地十一緯路 瑞有氏藥行

哈爾濱道外純化街路東 瑞有氏藥行

▲各省各縣代理處▼

新京五洲藥房、新京中西藥房、安達同仁堂

吉林新興藥房、吉林五洲藥房、營口中西藥房

奉天大生藥房、奉天金城藥房、江省德泰盛

江省中西藥房、江省五洲藥房、呼蘭德慶藥店

綏化錦和盛、海倫久逢長、北安久逢長

拜泉錦和藥局、濱江亞洲藥房、濱江華美藥房

濱江寰球藥房、濱江協天藥房、泰來和發謙

拜泉吉慶昇

招生廣告 新班生 插班生

大亞細亞日語學院特別班

宗旨，以養成鐵路人才爲宗旨

資格，高小以上畢業者爲合格（男女兼收）

額數，新班生四十名插班生若干名

報名，新班生九月卅日止 插班生隨時報名入學 報名費一元

班次，新班生招募一班午前十一時至午后一時 插班生午前七時至十時一班 午后四時至七時一班

科目，每日（日語講讀、會話、文法各一小時）（各班授課三小時）

費用，每學期（學費六元講義費一元體育費一元共八元）

畢業，一年畢業分三學期

特設，宿舍及體育場

開課，新班生十月一日開學

待遇，插班生隨時報名入學 每月考試一次考前一名者免收半費

院址，哈爾濱道外正陽北十一道街（備有詳細簡章函索即寄）

省長公署立案 英國駐哈領事館註册

英國商務學校擴充廣告

著名英國香港大學以本校學生成績優良決定每年在本校舉行入校考試一次及格者直接升入該大學由此可知本校教師教法及學生英語程度實非他校所能及近因學生增加遂重行改組新租大屋一棟大加擴充一切入學手續可向本校事務課接洽

（一）校址 道裏中國二道街路北五號（阿多斯立旅館對門）

（二）組織 （甲）日校部（乙）夜校部（補習英語最相宜）（丙）商學部

各部各級均招新生鐘點可隨意指定

校長 英國米切爾啓

招生廣告 新班生 插班生

市政公署立案

哈爾濱龍光日語學院

宗旨，本院以貫通日滿文化鞏固兩國邦交爲宗旨

性別，男女兼收不限資格

課程，初級班，中級班，高級班，特別班外另有俄文班，英文班　初等日本語讀本，高等日語讀本，日語會話，日語文法　中等日語讀本，作文，尺牘，翻譯

時間，午前九時至三時俄文英文班午後五時至六時日文班 每班授課一小時

學費，普通班（即初中高）每月繳納二元特別班六元英俄文一律三元

教授，本院教員除院長教授外均聘品學兼優經驗宏富者擔任之

畢業期限，普通班一年畢業，特別班係研究性質程度及格者方准給畢業證書

入學手續，凡願入學者須先來本院報名交納報名費一元入學後移作學費

院址，暫設於道裏外國五道街（即馬街）四十號

介紹哈市著名律師

姓名	地址	電話
汪　墀	道外北五道街十五號	
李　鳳標	道裏商務街六十六號	電話三〇二四
李　登道	道外中七道街五號	電話二九〇四
李　文毓	道外十四道街	
吳　紹堃	道裏地段街一五三號（電話五三六八）（現已辭退鐵路職務）	
梁　作舟	道外十四道街勸業場	
孫　夢麟	道裏外國四道街五一	
崔　文	道外正陽十四道街五〇	
郭　伯堅	道外北七道街五六號	電話二六五九
郭　鎮侯	道外北三道街三〇號	借用電話二零四二
楊　文瀚	道外十四道街勸業場	
趙　慶祿	道外十四道街勸業場	
趙　鵬飛	道外中七道街二號	
熊　友仁	道裏警察街三七號	電話五六四五
劉　法善	道外十四道街勸業場	
韓　庚辛	道外南四道街十四號	電話三九六三
周　樹標	道裏外國七道街三三	
王　廷賢	道外中十四道街壹壹壹	
謝　紹賢	南崗義州街五號	電話五七六〇
王　峻巖	道外七道街一號	電話二三二〇

如有民刑訴訟及非訟事件並保護產業聘請法律顧問訂立契約證明文件公斷調解書立遺囑等事儘可委託以上各律師不但手續敏捷而又親切可近蓋以上各律師俱爲哈市素孚人望之大律師也

慈光診療院

本院診治科目
內科　外科
皮膚花柳科
耳鼻咽喉科
眼科　婦科
小兒科

地址道外北七道街
(電話)二〇三六號

美國信濟銀行

專營一切銀行業務兼收
儲蓄存欵
活期存欵
定期存欵
利息優厚
中外貨幣
無論鉅細
概可收存
備有簡章
函索即寄

(行址)哈爾濱道裏中央大街三號
(電話)滿經理專用電話二一四一四號

要轉好運的人們看哪！

這是向來未有的機會、鄙人在哈執行相術之道已經十年了、若非各界的贊助豈能有今日的成績呢？現在、因爲搬了家、更好減輕受相者的擔負起見、把向來看相的原價特別減輕、現在已由特價轉入到半價時期了、不但一元的只收「五角」連細談大批、一樣也只收半價、以謝諸君贊助的厚意、向來定價二元的「八門兵符大課」占事、現在竟落到「五角」了、不過每天只占二十四卦、絕不再續、諸君早來、省得向隅空返、想知命運真象的朋友們！轉好運的媒介就在這裏、你可不要空放牠過去！

好病一絕

北京三絕之一的、倉劉家的「八珍速效膏」在哈是本館獨家出售的、專治一切寒症、和虧弱症、幾年來經牠治好的病實在太多了、今值八十六年的紀念、向來十圓一貼的、現今落到三元了、二元的只收六角了、貼病不好、包管退錢、有知這藥的價值、和牠的歷史者、就請來一試吧！

新寓　哈爾濱道外正陽街西口內往南即純化街路西

劉懶佛談相館

衛德美大夫

最近由德國來哈德醫學博士

衛德美大夫（專戒鴉片煙癮）

專門內科婦科花柳科皮膚科瘰癧產科等症、接診時間上午九時至十二時下午禮拜一禮拜三禮拜五五時至七時
哈埠道裏石頭道街一一九號雙合盛樓上
電話三三八零、兼種牛痘聘有翻譯

◎社員招募◎

及任聘外縣分處長（一縣一名爲限）

茲本社爲擴張營業計故募聘分處長及社員若干名凡有中學畢業及有同等學力者並於社會有奮鬥之能力及於地方有誼交者則適募聘之格但每月之收入約在百元左右凡有希望者限速自筆履歷書郵寄本社則即迅速答覆一切詳細募聘之規定

（但來函詢及時務須附添郵票六分否則決不答覆）

哈爾濱道外北三道街九號（大中銀行北隣側）
勸業債券月報社
北滿總支部

名倉堂接骨療院

打撲、捻挫、獨特療法、骨折、脫臼、
包治除根、神經痛、風濕（僂麻質斯）
中風病、扁桃腺炎、瘰癧、中耳炎

哈爾濱道裏外國四道街四七號電話五一一四番
院長　元警視廳柔道教師　講道館五段接骨師　稻野邊清琩

哈爾濱日語學院招生廣告

一、宗旨　本校以造就日語專門人材而備社會需用爲宗旨
二、班次　初等班、中等班、高等班、特別班
三、課程　日語會話實典、速成日語讀本、日語完璧、中等日語讀本、文法
四、時間　普通班每日一小時（自午前八時起至晚十時止）特別班每日三小時（分兩班教授）
五、學費　普通班每月國幣二元、特別班四元
六、教授　日本東京人教授得法口音正確
七、畢業期限　普通班各爲六個月畢業、特別班一年畢業
八、待遇　畢業考試合格者發給證書成績特優者介紹職務每月月考前二名者免收半費
九、宿舍　本校特爲便利外埠學生起見備有宿舍每月宿費五元（膳費自理）
十、入學手續　凡願入學者先來本校報名隨時入學
十一、校址　總校道裏軍官街路北二十九號　分校道外中七道街路東四十三號

靈藥一粒　氣死名醫

每逢夏令時疫猖獗生死關頭瀉泄痢疾祇有凱輯氏藥廠出品專治腹痛泄瀉痢疾等名爲（泄痢康復）此藥功效之偉大有人不可思議之神妙眞是（泄痢康復）神藥一粒氣死名醫村鄉僻壤都應常備此藥以救一時之需特將病原主治歌述於下

泄瀉赤痢勢堪危、
汚區厠所逞淫威、
到處蚊蠅作媒介、
飲食不潔禍難推、
弱者喪生康轉弱、
漫延毒菌染着誰、
患者本當求速治、
安全預防免遭危、

主治
瀉泄、瀑瀉腹痛、痢疾、赤痢、白痢急痢、寒火痢、疫性痢、煙後痢、及一切久醫不效醫生推手九死一生者痢疾泄瀉可作試服一次即能起死回生

●服法另有詳細說明
凱輯氏化學藥廠製　●價目每瓶國幣五角
▲總發行濱江省　**泰華西藥商行**

本埠各大中西藥店以及各省各縣藥房均有出售

請看瞽目大術士周子良以算盤術打卦

推斷各界前途命運歡迎遠方來信問卦 兩元

本館在哈道外正陽十五道街舊縣署對門開設天然命館七歷七載有奇有銅牌匾額爲記注意瞽目術士周子良以指導世人投向光明之路爲宗旨並爲彷徨迷途之同胞們作爲警鐸

古聖賢有云「信陰陽不遭橫禍遵國法不受官刑」者、蓋由古迄今舉凡陰陽之學說盡媼包藏禍福吉兇之數以及研究善惡因果之理、夫數理二字範圍廣矣、就以數論之包括人世所有一切幸福吉兇、無論富貴貧賤、壽夭安危以及良緣惡遇固皆在定數之中絕對無爽也、再以理論之凡爲人生、各事半聽天命半在人爲、種善因得善果種惡因得惡果、不論既往現在將來之命運高低、皆在此理字之中造定毫厘不差也、以上乃數理二字之眞妙理一般俗人往々不遵易數之道而更以迷信論之實謬誤太甚、豈不知命運之學絕非遠理言鬼言仙者可比、乃具有眞實之學問及正大之道理、如吾人一朝有事問津、只要推斷者學識深淵斷法精明、則否泰安危必存如立竿見影之效驗、異常靈應也、設斷者毫無術學知識則其推斷人生各事必相差千里盡行錯悞耳、是故吾人一生諸事盡關乎陰陽數理八字造化也茲舉本館能以決斷之十大問題列下、第一問題卜卦知目前來意、第二問題官僚幾時退降榮陞、第三問題前程方針動靜決定、第四問題知終身財源幾分、第五問題知祖業能擔多少、第六問題知已身作何事業、第七問題知謀事利害有無兇險第八問題知六親是否有靠及何年有披麻之憂、第九問題知同胞幾位妻妾賢否第十問題知後嗣之有無並善知錢粮行情之漲落與天壽災兇問病求醫、夫婦離別、兄弟不和、困境佳運詞訟口舌、以及八字循環流年運數大運分交換星吉兇、或遭不測打擊財傷運敗或有意外佳音福祿亨通皆能推斷準確且本術士以算盤術爲宗旨斷六爻著知月令好歹、抽籤對看準知全年、批八字更知平生成破利害使君趨吉避兇棄危就安否泰休咎靈驗如響故希官商士學各界無論男女若信數學占卜批八字欲知流年命運者務來本館屈坐一談本術士定當竭誠以對懇切說明流年進退也

若有急事遠方來信亦可封爻六次書明何日何時以下往上麻面點清隨便報一吉時問何事體並寫明占卜人爲官爲商及欲求何事進步或問新事成否謀事在本埠或在遠方如與他人代爻須注明長輩平輩封資兩元當按卦決斷格外較一般票寄管本年月令高低前途動靜如談八字便知既往未來命卦合參本歲流年好歹卦資五元推前後三年十元問前後十年十五元重加細批二十五元請將生辰年月及家庭老幼人口說明好考察相尅相生本館即詳批奉上也再天然奇經書比他卷不同籤詞判斷一見了然封資郵匯先交不失信用近處占卜三天遠處五天批交覆信草批八字七天細批八字十天大吉大兇無不指明

凡日俄鮮人及東西兩洋各國人如有若大難事皆能卜疑請將此單保存以免忘記地址將此單貼牆壁上傳留名譽好道德莫損失爲幸

隱士周子良敬具

婦科醫師林德爾遷移啓事

新遷「道裏外國六道街」路南二一號中央大街拐角電話四九零七專治婦科產科各症

接診時間（午前八時半至十時）（午後四時至六時）

北原工廠西服部！

西服專門家！唯哈爾濱道外三道街路南

備有現成西服　男女風衣大氅
樣新價廉　新到大宗呢絨
顏色繁多　承做男女西服
備有最新圖案　任君參考
裁做精巧　定期迅速

本號特運

水陸獸皮　狐狢貂　粗細毛皮　定價極廉

本廠出品毛衣絨襪手套兼辦洋貨毡帽化粧香品批發
總號南勳二街東電話二一三四

病者福音一准好病

本醫師、包治九種內含多數病症如有患者一准定期治好、倘到期不好、無論用藥多少、一定不取藥費、一、治肺病、癆傷咳嗽、吐血、或大便下血、一、治脾臟腫脹水腫、氣鼓、血魂積聚、一、治黑紅兩傷跌打損傷、骨碎筋折、一、治小兒骨軟脫腸炎、腹痛、一切漏、一、治眼科瞼大人縮小沙眼雲膜一切非疾、一、治痔瘡鼠瘻瘰癧淋症白濁、一、治梅毒入骨魚口下疳花柳等毒一切變症、一、治急性慢性各種淋症白陽、一、治鴉片嗎啡白麪海洛音等癮、本醫師所提以上之症、多有治不好的病、錢已用盡、自然多加苦惱、本醫師洞悉此弊、因此情願包治、諸君們可以放心、不能白費藥錢、無論病症如何難治、全行定期治好、教治病的實在好、藥錢分文不取、到期確哈爾濱道裏中國四道街東頭路南門牌二號院內樓上醫師汪普惠診病處謹啓

濱江大和語學專修院招生廣告

一、宗旨　本院以造就日語專門人材爲宗旨
一、資格　粗通滿文者爲合格男女兼收
一、班次　分早晚兩班時間隨時擬定
一、學費　每月國幣貳元
一、報名　隨報隨入不限期日
一、畢業　六個月畢業
一、附設　漢文班習字班

院址哈爾濱道外北七道街五十三號　唯有法律事務所樓上

學生欄

師範講習科生 近將來連參觀

旅順高等公學校師範部講習生、以將屆畢業之期、聞定於近幾日內來連參觀、以資取法云

聾啞兒童之教養方法
應加注意之點敬致予聾兒家長
金州聾啞書房于孝純熱心教育

一般聾兒家長、在未明確其子女爲聾啞之前、每以兒童說話有早有遲、不加意、及至五六歲觀察其態度與舉動、始知其子女乃係聾啞、因家庭環境關係、不能認眞教治教導、使聾兒終身失其發言之技能、而不得享受常人之幸福、即使送聾兒入聾啞學校、然聾教育亦非易言、爲家長者、無論能否教育其聾兒、而聾教育原理與方法之淺易者、亦當明瞭、茲特略擬數點、敬致於聾兒家長之前

一、及時施以治療

兒童在初習語時、一經罹疾、爲家長者、即應注意其聽覺器官、施以相當保護、須請專科醫生驗看其耳鼻咽喉腦係、有無異常病態、例如腦膜炎熱病、痲疹感冒天花等病、均可致成耳聾、一經發現、即應及時治療

二、送入學校使受聾教育

兒童於病愈後、一經證明其聽力不佳、即當送入聾啞學校、以防舌失及聲帶之萎縮、而失其功效、一般家長之心理、認爲聾啞子女與體面攸關、所以寧肯徘徊於醫卜之門、亦不願送入學校、使受特殊教育、其少數明達家長、則以聾兒在家行動魯莽、使家人約束無方、因此不如送入學校、家庭可得一時安靜、並未注意聾兒將來之幸福、至於爲重視子女教育前途、而與學校合作者、更不多見、是因社會人士對於聾教育之目的與功能未能認識清楚、聾教育乃在養成聾兒語言之能力、藉以有接受普通教育之機會耳

聾啞教育學法中、包括指語、手語法、混用法、口語法、聽語法五種、是皆世界先進各國聾教育專家研究之結晶、迄至二十世紀之聾啞教育、世界各國莫不採用口語法、與聽語法、以其爲最進步最適當之教學法也、聾啞教育方法、乃是使聾兒能說話、並非使啞叭能說話、乃是使難聽聾或後天聾、能說話、至於純粹啞叭、及失語症、以及發音器官、曾受損壞、無論聾教育進步到何地步、亦不能達到說話之目的、然彼等亦得享受聾教育、而終不能達到與常人直接說話之目的、僅可以筆代言、表示心中意見、受教育之聾兒、並非使耳朶能成爲可聽之耳朶、乃是用眼睛看對方所說之話、並理解其義、同時自己亦能發出應問答之話、由此言之、送聾兒入學、並不可恥、可是家有聾兒不使其受教育、却爲可恥、普通兒童入學之前、已能說多數語言、但聾兒因聽覺器官之缺陷、以致不知有言語之存在、因之人生幸福便無從求得、而智能自亦惡劣、是故聾兒家長一經判明其兒童爲聾啞、即應盡力從最小之時期、施行適當之聾教育、此爲非常重要之項、故對於一般聾兒家長、敬請注意此點

三、課外指導較教室指導更爲重要

學校教導聾兒、非僅限於教室以內、隨時隨地、皆可施以相當教育、如常作旅行、或作室外遊戲、並授與合於科學教育之玩具、應可於遊戲之中、養成注意力、觀察力、思考力、忍耐力、是用適當之方法指導而引起知識之起發

四、聾兒在發音說話過程上勿求過迷

一般聾兒家長之心理、急欲使其子女於最短期間、即能發音說話、更希望此子女、即時恢復常人聽話之狀態、此種急切求功之希望、爲教育教師者、對此極表同情、但在教育過程上、確有較長之時間、並可引用各種方法、利用擴大裝置、逐漸啓發其口形與說話之能力、倘若求效過速、結果反致失敗、教授聾兒發音、乃在教學方法上之循循善誘、因勢利導、因生理衛生學上之指示、萬勿勉強作過度之練習、以防礙其發音器官、因聾兒自幼從無練習運用發音器官之機會、因之發音器官、最易萎縮、因之發聾啞音、無論學到如何程度、其發音說話之程度、決不若常人之流利自如、即以普通兒童而論、欲求正確語音、尚須五六年之時間練習、何況因聾而不能說話之聾兒、其進步之困難情形、可以想見、若成年聾者、更不易使其發出正確之音調也

五、聾兒讀唇(發音)練習比較說話更爲重要

一般聾兒之家長、其最關心者、每多注重其子女說話之成績、聾啞說話之成績優劣、須視資質之差別而定之、約略言之、凡屬於先天聾、或後大性之成年聾、其發音成績、均居下等、凡屬後天性之幼年聾、並與失官前曾習得少數語言之兒童、其發音成績、均居上等、若不注意知識之發展、僅用方法使兒能發出相當數目之語言時、其語言之範圍、亦僅限於彼等之簡單環境內之應用語、並不足以訓練其有系統之思想、蓋以兒既失聽官、則僅視覺一官、可作聾兒知識之門戶、倘若偏重於說話、而不注重知識、接受其教育、結果必臨失敗、以上所舉數點、不過爲聾教育中千萬分之一、無論已入學、或未入學之聾啞均可適用、故提出討論、願爲聾兒家長者、多加注意、作爲家庭指導材料、最後尚有一忠告、因爲家有啞子女者、在精神上深受痛苦、但爲救治其子女、又苦於醫治無效、時既久、自不免陷入迷信之徒、結果不求專門醫師診治、或送入啞學校、使受特殊教育、乃竟祈禱於神巫之前、將可愛之兒子、任其割刺喉舌、而破壞其發音器官、及使子女再陷於重大之痛苦、識破此點、即應在教育上努力、以期實現聾啞兒童將來之幸福、爲聾兒家長者、請注意爲

金州聾啞書房于孝純氏、熱心聾啞教育、自經創設聾啞書房以來、則聾啞兒童、大得意外的幸福、茲爲調查關東州管內各會之聾啞兒童數目若干、以便設法改進教育、並對幼兒應加注意、免致聾啞、以及教養等等、以故特行函達各會會長、求予調查云

兩教員講習畢已歸任矣

洮南縣立玉成兩級小學校教員韓永相、維新兩級小學校教員喬調身二名、於三月前奉令赴新京教員講習所、講習現已傳習期滿、於九月卅日晨車返洮、按該二君本係洮南教界優秀份子、經此一番深造、太展所學、加惠我邑學子、實非淺鮮云

東豊省師學行秋季清潔檢查

東豊省立師範學校校長、姜伯呂氏關於學校清潔、異常注意、到校即組織清潔檢查班、身任班長、訓育主任副之、每學期檢查一次、分別懲獎、茲以中秋例須檢查、校長同訓育主任、在校內各處檢查、並發予清潔證、以資鼓勵云

濱北聯縣學生陸上競技會 綏化獨得第一

綏化九月廿九日午前十二時、綏化省縣立中等學校捧獻競爭所得之獎品、到縣公署聽候縣長參事官之訓詞後、全省立中學校及遊行街中鼓樂宣天、榮耀非常、於午後一時歸校云

新改校名頒發鈐記

莊河縣縣區村立各校名稱、業已通令改換任案、於本年七月一日、即亦實行改稱新名矣、然前以新名校印尚未刊發、故多緣用舊有鈐記、今新鈐記已完全刊竣、昨已頒發、並通令各校呈報啓用日期及舊有鈐記呈繳註銷云

洮南各學校聯開秋季運動大會
紳商士庶等參觀者極衆
南站扶輪小學校亦開運動

健全之精神、恒寓於健全之身體、各倫太年恒演於華麗之舞台、誠哉斯言也、要想做大事立大業、必須具有充分之精神、十足之能力、方堪勝任、但若能力精神既具、而身體羸弱、亦無由得以施展、既或大材聰穎、敏慧過人、因病魔纏身、而逝其才力、亦必付如東流、是故吾人非講求體格之健全、不爲功、而求體魂之健全、又非運動不可能、旨是之故、我洮南邑各校有鑒及此、又兼時屆初秋、天高氣爽、微風襲人、特於九月三十日、各校紛紛舉行運動大會、茲誌如左

維新小學校、於廿九在該校操場舉行、該校當局、對於諸種籌備、期前業經完善、計於上午八時開會、到場者、計各校師生、本埠各機關首腦及士紳商民等參加者、不下千人、鼓樂齊奏聲裏、舉行發會式、旋而起始競技、午間休息時、另備茶點、招待來賓、午後繼續競賽、直至四時許、乃圓滿閉幕、茲誌發會式之禮序如左

一、振鈴開會
二、全體肅立
三、燃炮升旗
四、奏樂
五、唱國歌
六、向國旗及御影行敬禮
七、校長恭讀詔書
八、致開會詞
九、教育長官訓詞
十、學生家長代表致詞
十一、各界來賓演說
十二、唱運動會歌
十三、攝影
十四、運動員遊場一週
十五、開始競技

南站扶輪小學校校長宋德延氏、自蒞洮視事後、既競競業業、努力於該校之發展、應興應革、大事刷新、近更擬乘此深秋時節、舉行本校學生競技會、以段練兒童之體格、於是日早八時全校師生齊集、該校操場舉行競技、並有車站全體職員、前往參加、場內佈置完善、頗呈一時盛況云

擬辦秋季運動會提倡國民體育
蒙江縣公署正在籌備中

國家之強弱、人民之體育有關、故我滿洲建國以來、注重衛生、提倡體育、蒙江縣客秋在國定體育週間內、曾舉辦縣城各校體育聯合運動會一次、成績頗佳、日昨縣公署于內務局長、奉參事官命令、擬具本年秋季運動會辦法、及運動項目、各章規則、聞預定舉行日期、將在十月初旬云

市校聯合運動會

吉林市政籌備處教育科、爲提倡所屬市立學校學生體育增進計、擬舉行市立各校聯合運動大會、於前開會討議、已誌本報、已於十月三日上午八時、假民衆運動場舉行、並有吉林男女師附屬小學校均行參加比賽極呈盛況

學生文藝

金與鐵孰貴說
(本溪縣立第一小學校高一 張恩潤)

金與鐵同爲金屬、金色美而値昂、故人多以爲貴、而爲裝飾品、鐵色污、而値低、故人多以爲賤、然者近年物質文明、科學發達以來、一切工業用品、戰爭用具、交通利器、以及日常用品、無不以鐵爲主要原料而造成、大者如工廠機械、軍艦、飛機、小者如一刀一斧之微、幾無不用鐵、故今世列強、其商業之興衰、國家之降替、莫不視鐵之爲斷、鐵之威力若斯、然則金雖美、豈可與鐵同日而語耶

改淩霄花詩爲散文
(復縣立第五小學校高級學生 李心勤)

園中有木名淩霄者、擢秀拂雲、孤高拔地、惜弱質柔姿、難能自立、因依老樹焉、攀幹直尋、盛花着之、視其氣勢、固無可侵淩者、何意蒼蒼多嫉、風伯肆虐、吹不崇朝、豈獨草難作耐久觀矣、嗚呼、木爲然歟、人之涉身處世、亦猶是也、彼能力薄弱、諸所依賴、卒之蘇倒蓬隨、其不爲萎地樵者鮮矣、語云、望人者不至、恃人者不久、其意可深長思矣

暑期內最得意的事
(鳳師附小學校 何奕安)

我自從放暑假回家以後、每天在家溫習功課、不肯把光陰空過一天、我正在家中想要寫一封信、給我的表兄、因爲他往奉天去時、我曾託他代買一部學生尺牘、現已多日、我想他好回來了、我正在寫信詢問間、忽聽見外面狗咬、走出去一看、正是我的表兄由奉天回來、到我家來串門、這時我就把他迎接到家裏、我就打聽他到奉天的情形、以後他把給我代買的書交給我、我一看、這本書很好、心中覺得萬分歡喜、這可算我在暑假中最得意的事了、所以現在把他用筆記出

承認三週紀念感想
(通化師範附屬小學校學生李鳳文)

天承認迄今、瞬息已三週矣、於此三週中吾等所享之幸福、及所遇之快樂、誠爲以前所罕覯者、撫今追昔、能不生感、夫友邦不顧一切悔吾人之艱苦吾人之困難、打破障礙、建立新國、順從民意、擁立皇上、革以前之積弊、開未來之幸福、使人民樂樂融融如登春臺、若非友邦之協助曷克臻、吾人當如何感恩圖報耶、夫舍苦就甘、惡惡喜賢、此人之同情也、故吾人當滿洲之所以成、全賴日人首先承認、夫暴政、安良民、人人皆喜悅異常、其所以然者、皆日人之助也、故三週之日、遂記之

燕子的來去
(仿國語草兒的苦樂)(莊河乾濤子小學校生宋緒賢)

燕子來、燕子來時是春天、
你看他、放開了高大的嗓嚨、
在梁上叫得嚶嚶嚦嚦、
好像是滿洲國的人民、慶祝在那大樂園、
燕子去、燕子去時在秋天、
你看他、搽着個憔悴的容顏、
在海岸哭得好難看、
好像是不願南歸的華人、恐怕回去受苦難、

東邊匪患之感想
(本溪縣立第一小學校高一 王清秀)

滿洲建國以來、已及四載、政治優良、省刑罰、薄稅斂、農歌於野、商歌於途、日出而作、日入而息、唐虞之風今已實現、惟國之東土、山深林密、地曠人稀、年來匪賊蜂起、焚燒搶劫、民不聊生、幸我第一軍管區將士、以衛國衛民、責任有關、不忍坐視、東邊同胞、處於水深火熱之中、乃遠征邊塞、內有諸將士忠勇殺敵、外承友軍之仗義、得以驅除醜類、拯東邊同胞、於袵席之上、凡有血氣之倫、孰不感諸將士擁護衛民之功乎

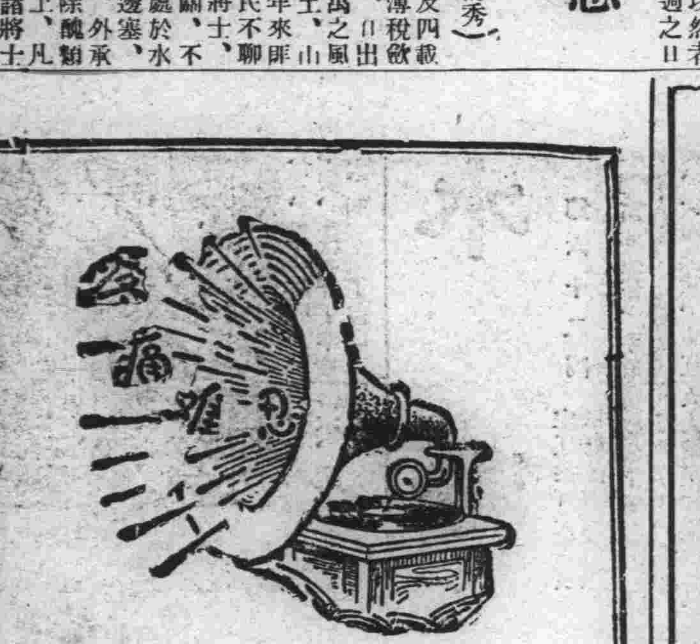

腎病留聲機

某嘗患風濕骨痛、腰痠背痛、手足麻痺、痛楚萬狀逢人便道、人譬之爲腎病留聲機

蓋風濕骨痛之起、直接由於血液不清、間接由於腎臟不強、因腎臟爲澄清血液之所也、欲防風濕先須強腎、欲圖強腎、請服第威德補腎丸

◀各大藥房均有出售▶

第威德補腎丸

打倒眼不見爲淨之觀念

眼不見爲淨之觀念乃危險之觀念也而在此病菌活動腸疾流行之署季爲尤甚焉君如希望平安過夏務要不時預服清導丸俾內腑活潑大解時行則偶爾飲食不甚衛生之物亦能迅速排除不留爲害此丸係最新醫藥科學之產品在潤腸藥物場中可算鶴立鷄羣不同凡品效大性

和絕無絞痛成癮諸弊舉凡頭疼肝火口苦口臭膽汁不調以及一切腸胃失序之毛病均善治之閒嘗吞服一二且可防痢疾泄瀉減痔痛苦使君常在安康喜樂中也

各藥房均有出售或向上海江西路四五一號韋廉士醫生藥局購備每瓶七角六瓶三元五角郵費免收

君患消化不良之痛乎

北平恭王府會計員聲述其夫人

如何由韋廉士醫生紅色補丸治愈斯疾

消化不良之疼痛能使患者受極大苦楚且往往視爲難治之症婦人患者也許較多於男子尤其是那些終日爲家務勞碌足不出門之婦人們爲尤甚此症之原因自是消化有缺點惟消化之所以有缺點又因血液有虧損的緣故蓋血液損虧則衰薄不清于是消化器官因失養而無力履行其工作遂發生胸悶胸痛氣脹胃熱嘔吐等症韋廉士醫生紅色補丸所以能使無數患消化痛之病者告愈者即因其確具生血清血之功使胃部及一切消化器官得到新力振其機能如北平朱明軒夫人即其一例也

朱君明軒爲北平恭王府會計員其來書云『內子因持家事過勞患胃疾每于飯後輒覺胸部脹痛心孔欲嘔服藥多種終未痊好今春又患肝火症乃愈劇正束手之際閱報知韋廉士醫生紅色補丸之功姑試與之不料甚合伊症未幾見瘥服不數瓶完全告愈因樂書此以謝大德也』

君如患消化不良之痛或其他疾病由於血虧而起者如食滯腦弱諸虛百損未老先衰瘧疾脚氣瘋濕腰痛病後虛弱以及婦科各症請試此天下馳名補血健腦無上妙品韋廉士醫生紅色補丸當必滿意其良效無論男女老少無不咸宜

各藥房皆有出售或向上海西江路四五一號韋廉士醫生藥局購備每瓶一元五角六瓶八元郵費不取

中國銀行大連支行

承辦各種存欵放欵並國內外各大商埠匯欵及押匯事宜

營業時間 上午九時至下午三時 電話(長)四三八九 四五九九

清補妙品 百齡機 男女老幼 四時宜服 有意想不到之效力

純淨及含錢怪 補力多 療肺治咳 壯滿全身 功效偉大 一服即知

得之則生 生丹 辟瘟防疫 起死回生 家居必備 旅行必攜

九福乳白魚肝油 味美無腥 世界獨一 滋養豐富 優良製劑

上海白克路 九福公司總發行

東三省總經理奉天模範

五洲大藥房

電話四三七號

消閒世界

論「有」

（雲心）

老子說，『無名天地之始有名萬物之母』無中生有。『有』之後，不知惹多少是非，譬如有了科學，便有了槍炮飛機才有了大血戰，已經有了，再想法子去弭便不成功，軍縮會限制軍艦不得過多少噸，國際條約限制毒氣戰，但各國依然要作大戰艦要防備毒氣當初如沒有發明槍砲戰艦沒有發明毒氣，又何必費盡力量再去消弭他們，這我要說科學了，科學便估老子所謂『有』的一方面，科學可以由無中生有，而造一切物事，造出東西來再給一個名目『名』只是給科學的新發明一個稱謂罷了，譬如『鐳』前從無此字，發明了以後，便有了這個名，這便是老子所謂『有名萬物之始』

因『有』字之作祟，這便是人類自已與自已增加苦痛，科學家發明的東西越多，人類的生活愈複雜，結果是越苦，羅素博士到中國來，看見中國農夫枕着農具睡在田裏悠然自得的情形，甚爲羨慕，換句話說，簡單的生活，自有其清福，而物質文明支配的生活，反多囉索

一個人在童年時代是快樂的，因爲他腦子裏所『有』的不多，到了青年便煩悶隨之而增，便是因爲腦子裏的所有漸多的緣故我幼時看戲怕看花面，看見一次便一兩夜睡不好覺後來看戲到了大花面出台便不看，所以也無所怕，因腦子裏有大花臉的印象也便不會受花面之恐怖也近來我爲一件事而不快，我後悔當初認識關於那一件事的人，關於那人的一切信件等物，偶然被找看見便心裏像多一件東西似的，因爲有這個人，有許多東西，我再想恢復不認識那人以前無所『有』的時期，便不能辦到了。

俗語說『聰明反被聰明誤』也便是『有』字作祟，聰明人好依仗他的腦子無中生有，結果卻作繭自縛，科學家都聰明，發明了鎗砲飛機毒氣而人類卻受這些無中生出來『有』的威脅。

老子所謂『處無爲之事』之聖人，也許永遠是一般哲學家理想中的人物，如果有，或許就是一個白痴，白痴是最快樂享幸福的人也是最聰明的人，因爲他不無事找事陷害自己！

薩鎮冰用人不疑

（側帽生）

民國初年頒發嘉禾文虎等勳章之命令，幾於日有所見，致有「勳章雨」之說，或謂多而不足貴，顧亦盡然，如民國四年，王煥文王麟書之給予五等文虎章，乃以精製化學藥品而得，此在學術上之榮譽，與其他濫竽倖獲者自逈殊矣，王煥文旋即赴漢口兵工廠就事，亦可謂能用其所學，然苟無薩鎮冰氏獎掖，恐亦於事無濟，聞薩見王詳詢一切，頗加優禮，數語後，即作一薦刺，送往漢口，此老性質闊快，用人不疑，頗非一般官僚所能企及，此事當時都下曾盛稱之，於王煥文之遭遇，尤多艷羨，二王皆江西人也

石角山房閒筆

書信之誤

（知非）

某姓一家口，老夫婦與兒媳，膝下尚有小孫一，家景不甚見好，薄田十餘畝僅堪支持，不能有進財之道，倘食指再增，即不得了，舉家商議，留其父子，一老一壯在家耕種，婆媳二人帶幼孩，央人在上海地方，繁華熱鬧之處，尋找一澗綽大戶，爲之縫補洗漿，孩童好入校時，就在該處上校，一舉而兩得也，自到上海以來，彼此音問甚稀，因在家與出外者，都不能執筆，動則就得求人，世界之上，求人之事太不易，以是而書信艱難，一日婆媳在外，接得家書一封，兒人拆而閱之，內有句云近來家中亡故一人，婆媳二人聞之，不啻冷水澆頂，婆心目中，疑是老頭子亡故，媳心目中疑是所天亡故，悶葫蘆不知究竟屬誰，不敢冒昧舉哀穿孝服，躊躇再四，婆謂其媳曰，來書未曾指定，實粗魯之過，今無論是老是少，可令孫兒穿孝，決無差錯，對父應穿，對於祖父亦應穿，吾輩可以不必，俟得確信，亦未晚也，婆媳得此兒報，此外之心少，歸里之心切，暗中拚擋一切，以作告歸之準備，有親戚某，亦在上海作事，至還家年頭，各處看人，有信即爲消去，無信或帶一口信，到伊婆媳之寓所，適婆媳均不遇，第在街上見小孩全身孝服，亦謂必是爲祖與父戴孝，伊家有喪事，諒亦不能久居於外，不見亦可及至家至翁處探親伊父子猶在，問其在外臨行時，曾見彼婆媳否，答以未見，惟見小孩兒身披重孝，不知爲何人戴者，伊父子不聆則已聆之各添一段心事，父恐老婆子鳥呼哀哉老來難過，子怕中年喪妻，家業不趁，不能斷絃再續，父子兩人，明則不改常度，暗地之眼淚不知偷洒多少，一對老年夫婦，一對中年恩愛，至此實難爲情矣，未幾婆媳攜孩歸自滬，心急似箭，恨不即刻就到家，抵村媳直至家門，逢乃翁自家出，未及問乃翁安好，即不禁大放悲聲，知翁現在無恙，定然其夫不存矣，翁覩兒媳回來，老婆子踪影不見，老而鰥之滋味，實難避免，亦對媳頻揮老淚，子從山野歸，遇其母於村外，獨領小兒，不見其妻，亦以爲妻定謝世，況有小兒之穿孝信而有徵，遂淚下如雨，不能仰視，其母看兒未至，無常亡故者確是家主無疑，一日夫妻百日恩，何況老夫老妻，安能不痛斷肝腸，嗟夫，兩字錯誤，覺編得一家人，全不得安，未出別事，是眞不幸中之大幸也，彼此一究其所以，方知爲人捉刀者，乃是魯魚不分，之無不辨者，斗大的字，能識一口袋者，執筆代書時，告其近來家中忙，雇一人，彼將忙字之豎心遺失，以故字代雇字，致出如許波折，可哭亦可笑矣

由遷江至柳州數百里奇峯千萬應接不暇視柞林陽朔必有過無不及（以照片知之）前人之說不足信也故特爲表章之

（石遺）

路入遷江千萬峯。峯峯離立似尖鋒。共爭薛伯驕侯長，或挈董孫幼子從。羅漢浮圖高突兀，硯山筆架列雍容。桂林陽朔羞相見，溪漲衡途斷客蹤。

「嬌紅記」與「嬌紅傳」（中）

（景深）

嬌紅傳最後下評語道「人之年少而遭此禍，蓋爲父母者不爲之察其心，而觀其志也，豈不哀哉，豈不痛哉！」在元代而能爲此語，責備父母不應干涉子女的戀愛，實是値得佩服的，但他後來又責備申純和嬌娘「流連光景，貪於私樂，數載之間，惶惶不暇，卒至窮困而死！……事雖有不然，而理不得以不然……節義大閑，萬古不易，予始雖爲一子恨終實爲二子喜！」就未免迂腐之氣，迫於眉睫了嬌紅傳中鬼的插敘，使得一篇寫實小說變成怪誕不經的，很是可惜，這大約是自唐代「任氏傳」「秦夢記」等一向相沿如此，所以不易打破這因襲的陣套，但悲劇的結局卻是値得稱讚的，還有一些對話也很機警活潑，同時能夠把戀愛心理表現出來，在看過嬌紅傳以後便覺嬌紅記實是一種笨伯的工作，劉公依樣畫葫蘆的把嬌紅傳所有的情節完全搬了進去，一點也不肯拋棄，一點也不肯更動，未免太忠實於原作了！其自連小說中多量的詩詞也都搬到舞台上去，他也不想想，觀衆聽着台上莫名其妙地念着一時不易領會的詩詞，彷彿聽小學生背書一樣，該是怎樣的難過，又爲了在區區八折以內，要滿水不漏地包括所有的情節，勢必利用追敘的方法，於是主角不登台則已，一登臺就是千言不休（面一四——五，又面二〇四）連詩詞帶書信像木瓜似的一動也不動的坐在臺上念下去，這又是使觀衆多麼的難受，再者嬌紅傳所有的好處，嬌紅記卻一點也不曾保留，悲劇改成了喜劇，申嬌合配，他們倆原是金童玉女下凡，劫數滿後仍回仙界，因此又添上了許多鬼話，並且，活潑的對話也看不見了！試看，嬌紅傳叙申純得飛紅詞，忽見案上花箋，因取視之，良久目申生，不語移時，生曰「生子何時所作也？」嬌不答，又曰：「何故不言！」嬌亦不應，生力窮之，嬌曰：「此飛紅詞也，君自彼得之，何必詐妾？」生力辯，嬌並無言，徘徊良久？長吁竟拂衣起去」這誤會，這小兩口子吵架，是寫得極好，彷彿我們聽見嬌娘冷笑一聲道：「哼，這是飛紅寫的詞，你從他那兒拿來的，何必裝假來騙我呢？」她忍住了眼淚，帶着不快的面容，低着頭來回走了幾步，忽然把頭擡了起來，露出堅決的樣子無限悽哀的把頭一偏，別過身來就跑了，何必詐妾？」到了嬌紅記卻被譯成這樣呆板的句子「這詞兒是飛紅做的，你怎麼說道是我做的？」神情語態，全都失去，老實人說老實話，我說是譯，倒是實情，幾乎全篇都可以拿來對照的，簡直是把文言一句一句的譯成白話！

太和正音譜稱劉東生之詞如海嶠雲霞，又云，錦意鏽詞，纖無塵氣，可與王實甫輩並驅，我看未免失實，我敢說嬌紅記是一部失敗的作品，不但不能上演，即詞句亦未見出色，最多只是工穩而已。嬌紅記刻本誤將題目正名置於第二折之後，應移於第四折之後，已經振鐸指出，此外錯簡的地方還有兩處：

讀諧偶記

（肯）

誤春霄囈語載云：武昌譚郡伯，初染小恙，本非膏肓疾，而於庸醫某，遂至不起，郎牧雲時宰江夏，即拘某將痛懲之，王右剛適至署，向牧雲曰「聞某曾誤多人，如僅杖責誰復深知！焉知其不萌故智又戕他命！曷若責令荷校，另加紙條，標題罪由飭役鳴鑼遊行城市，使處處知其人，悉其事，不獨全生命杜後患，且即辱人於市，與衆棄之之意也，」牧雲笑頷之，是日爲立春之一夕，例赴東郊迎春，故赴各鈴轅申賀，堂右圓持議時，牧雲閱人，屢言郡伯司馬均已出衙，勢難稍緩，牧雲即於紙上，匆匆標曰，庸醫殺人四字右圖曰：「吾輩作事不以風雅出之，便非本色」即取筆代標曰「懲龍庸醫始賀春，從今但是太平人，蕭城鼓知多少，一聽鑼聲一愴神」一聞者繼之偶於某卅見一醫生懸匾，醫蓋名某々庸，匾上題曰：『某某庸醫生』乍讀之直係故意開玩笑者然，如係英文，當無此弊，蓋英文Dr在人名前也，聯想及之附此

東南西北

山東省政府主席韓復榘，得了一匹千里駒，特地運送到京贈與參次楊杰想到了「四蹄翻風，登山涉水如同平地的」千里駒，雖然「連馬而也難以見得」的我，也不禁爲之神往，個人，有一種癡想，以爲韓主席，將此馬於未經送京以前，可惜未曾予以一度的實地測驗，如其能夠乘騎一驟天，讓牠任情馳騁，使人們都知道牠能夠「一日行千里見日，夜行八百不曉」那末贈者乘者以及我們聽衆豈不皆大歡喜

然而「千里馬常有，而伯樂不常有」韓復榘能知千里駒之爲「千里駒」因此他非但是當今之政治家，現代之包青天，而且還是十足無扣的今日之伯樂，多才的多能，令人可佩

小說枝譚

（甲辰）

西廂記中之普救寺在山西蒲州，與文昌閣隔城相望，寺建於隋代，據邑志所載，該寺原名西永清院，五代漢遣大將郭威討李守貞於河中，周歲城未下，郭威駐節院中，一日與院僧商攻城之策，僧謂將軍如發善心，城即可克，威乃折箭爲誓，決不戮一人，翌朝，城果下民感寺僧之恩，遂改院名爲普救，院宇古樸而不宏闊，寺外偏西有浮屠聳立高十三層，塔門周有宋刻陀羅尼經，極珍貴，惟年代久遠，經字多漫患矣，西廂記中日午當天塔影圓句，蓋即指此，普救寺之名，始於五代，西廂記作於金章宗時董解元，故稱普救，何以元作會眞記亦稱普救耶？殊不可解也。

三國中之玉泉山在湖北當陽縣城西三十里，形如覆舟，疊嶂回環，飛泉運匝，爲四大名山之一，山麓有寺，建自隋開皇間，據志乘所載，來自浙江天台禪師智顗者，愛此山佳勝，欲建寺以居，無如沮洳旋繞，無基可卜，乃入定喬木之下，候見金甲神謂曰：余漢壽亭侯也，願捨此地爲和尚掛錫處，請安禪七日，以觀後效，指期之夕，萬壑震動，風號雷馳，化湫潭爲基址，寺乃建成，後事聞於上，隋主特賜玉泉寺額，寺東爲顯烈廟，有華表，勒漢壽亭侯顯烈處七字，則爲智顗禪師之所以報謝神功者，至三國演義書中謂關公殉節後，英魂不昧，過玉泉山時大呼還我頭來，爲普淨禪師所點化覺悟云云，考之山志及邑乘，均無是項記載，蓋係著書人之附會耳

悶葫蘆何時揭曉

（十三）

翠玉說不聽吾言，後君噬臍悔之晚矣，嘉耦怨耦，何弗先自選擇呢，鵬飛說，聽你的話，能怎樣呢，翠玉說，不怕，不識貨，就怕貨比貨，請看々我的頭，你看々我的脚，比我家姐姐怎樣呢，不嫌孟浪，毛遂胆敢自薦，今找之來就是要辦這個事啊，找姐姐的事，我先要辦上一回，先下罩攤先吃飯，刁郎其許我乎

柳占山，早起開門，看見牆外，飛進兩個人頭，扔頭之人，已無蹤影，急命人，將人頭，珍而藏之，說天賜我兩個寶貝蛋，不可不拜而受之，我正想這兩個東西，不料天雨人頭，適在吾家，眞々可喜可賀，娶劉家女，不愁無禮物也，劉員外有女，名越椒，貌艷如花，差人數次提親，皆被拒絕，無法可施，今得著了，這兩樁物品直不啻月下老人，從天外派來，兩個媒人，親事一定有望，急命人，將人頭，拋於劉家院內，隨後即派人，到劉家找人，劉家々人，甫起開門，見院內有兩個人頭，未及稟明家主，而柳占山所派找人之人，已到院內，見了人頭，稟了縣官，將劉員外捉去，劉員外不是殺人之人，然而現有人頭，證物證人，贓證不誣，有口也是難分訴，劉員外下了大獄，問成死罪，家人化錢運動，望財去人安，誰知財既去，而人仍不安，此案押了年餘，迄未完結，劉府遭了官司，到眼看家敗人亡，不提，再說狗肺醒來，知被狠心所害，急將船蓬落下，船已漂入海洋，手無篙楫，聽船之浮沈自如，幸而擺島將船賣了，至資以回家，找狠心算賬，詢之四鄰，則狠心久已遠颺，並無見者，只得別謀生活去了，再說鵬飛落水，適遇林員外，乘船回家，見水面漂來一人，命水手救上船來，幸未淹斃，員外問因何落水，鵬飛謬稱家無恆產，

蟋蟀

（水戾）上

今年或者因爲事情忙，同時又因心緒不甚好，一直到了秋，還沒有理會到蟋蟀底鳴叫，前天，獨自在夜深回家的途上經過一家的庭院，隔牆看去，院落好像很大，在許多花樹中間有兩株特殊形狀的樹，葉子很肥，常在北國的人或者不認識那是梧桐，我擡頭看着梧桐的大葉子搖擺着似乎在掙扎着下落，脚步不由的停了，在水門汀的馬路上地下是油滑的，路上的小槐樹在燈下投出碎鱗般的疏影，路上的足音老遠的可以聽見，因爲我立定了，夜風吹到身上才覺得凉入肌膚，而又因爲是立定了，一陣哀怨的聲音，在四處裏傳來像一群人在細語，一群人在哭泣，一群人在悲嘆我才聽到入秋以來因爲忙碌而未理會的蟲聲，那聲音在我理會到時，已不像初秋時，那麼欣快，而是秋老時的呻吟了

在幼年誰不喜歡養蟋蟀呢？我在十五歲以前，春天玩風箏，秋天便養蟋蟀，一到秋來，舊曆的七月初便早把蟋蟀罐子的土碾得板平，我不常買蟋蟀的，喜歡自已捕，蟋蟀罐子也不是買的瓦罐，而是盛醬的罐子或煙捲的鐵筒，母親把一個瓷缸給我，我歡喜了不得，除非有特別好的蟋蟀才有住瓷缸的幸福

水滸

第六十二回 宋江兵打大名城 關勝議取梁山泊

黑旋風李逵當先攔住，李成索超，衝開人馬，奪路而去，比及至寨，大折無數，宋江車馬，也不追趕，一面收兵暫歇紮下營寨，卻說李成，索超，慌忙差人入城報知梁中書，梁中書連夜再差聞達，速領本部軍馬，前來助戰，李成接著，就槐樹坡寨內，商議退兵之策，聞達笑道：「疥癩之疾，何足掛意」當夜商議定了，明日四更造飯，五更披掛，平明進兵，戰鼓三通，拔寨都起，前到庾家疃，只見宋江軍馬，風也似價來，聞達便教將軍馬擺開，強弓硬弩，射住陣脚，宋江陣中，早已捧出一員大將，紅旗字，大書「霹靂火秦明」勒馬陣前，厲聲大叫：「大名濫官汚吏聽著，多時要打你這城子，誠恐害了百姓良民，好好將盧俊義，石秀，送將出來，淫婦姦夫，一同解出，我便退兵罷戰，誓不相侵，若是執迷不悟，亦須有話早說」聞達聽了大怒，便問：「誰去力擒此賊」說猶未了，索超早已出馬，立在陣前，高

(323)

幽默

低書

有一個學者住在廟裏，頭一天起來以後他到外面去遊轉，下午他回來，立刻叫聽差的把書給他，那聽差的便遞給他一部昭明文選，那學者說「這個太低了」那聽差又遞給他一套漢書，那學者仍舊說「太低」又遞給他一套史記，他還說「太低」一個和尚聽他的話，很是驚訝，便向那學者問道「這三部書，假如一個人把任何一部記得很熟，他都可以自命爲博學的，爲什麼你說太低，什麼意思呢？」他說「我想睡個頓兒，打算把這些書堆起來做個枕頭」

鄭重

李先生接到外省朋友一封電報，折開來一看，上面寫着：「邇來賤軀安適，勿念」他看了之後，便買了一隻很大的木匣，裝了許多磚頭去，送到郵局在「包裹處」掛了號寄給他的朋友，裏面附有一個小紙條：「這是我收到你的電報之後，從心上落下來的」

（獨笑）

××××

這次江水大漲，搶險之人工費用，有人曾約略的以統計，大約都在百萬以上，北平某教授，在報上發表意見說，以如許人力財力，用之於平日，其成績，斷不至於僅僅保持了現狀而或者還有崩潰之虞，言下，有大罵河工當局，因循苟安以至急來抱佛脚之意

現在正在鬧壇講經的餘姚章老先生見之曰「話固不差，但胡某還祇知其一，不知其二，倘然以這些人力財力，用之於平日，豈非太平淡無奇而不緊張熱烈了嗎？而且事成而無功，爲善亦不彰，如若在十萬火急的時候而河工當局，捨得住險，祇少是督飭有方，而其功也便在社稷了，於是乎明年仍可由他們指揮而搶險」阿拉曰「善哉言乎！不圖大師，竟亦幽默乃爾也」

新京
顛覆京圖線列車 二匪來京被捕
日警署肉搏多時始得擒獲 期一網打盡正搜探餘黨中

七月二十九日破壞京圖線之匪三江好部下頭目、原籍山東省林清五、二十七歲、河北省李魁明、三十四歲、該匪於七月二十九日、同三江好用計顛覆列車、約二十名之匪化裝商人、混入車內、於土門嶺附近撤去道釘枕木等、致將車顛覆、殺人無數、強奪五百元、夜中逃走、潛身來京、被日警署派成松刑事隊搜查、於寬城街道發見二匪、雙方見面之下、大演肉搏戰、經二十分鐘、始得擒獲、當搜得匣槍一支、八音槍一支、帶署訊問、供認爲匪不諱、日警署刑事、正追其餘黨三江好之形踪、以期一網打盡、爲國除害云

開原
縣公署招考農林講習生

本縣縣公署頃准實業部農務司公函、擬由實業關係各官署員中、招考第三期講習生、業已由縣分函各關係知照、並抄錄招考簡章、佈告週知、茲將佈告全文探錄於後、
一、應考資格、年齡在二十歲以上、三十歲以下之滿洲國男子、須合左記各欵之一者
（一）現在從事於各機關（省縣旗農會保村公所等）之農林關係之業務者、或將來希望從事於農林業務者
（二）卒業於高級中學校、或認爲有同等以下之學力者
二、報名日期、十月九日午後四時止
三、報名地址、縣公署實務局
四、報名手續履歷書（自書）卒業證書四寸半身脫帽像片
五、考試日期、十月十日
六、考試地址、縣教育會
七、考試科目、論文、農林學大意、常識問題（日語）僅對解日語者施行試驗）
（二）口試、解日語者併行試驗日語會話之能力
（一）體格檢查、依照官公醫之診斷爲原則
八、考試名額、農林三名以內林科一名以內
九、講習開始、十一月十日
十、修業年限、一個年
十一、待遇在職者於講習修業中予以在職者待遇不在職者於講習終了後保證由農林關係官公機關採用之

市縣警官之調動

安東市警察廳警務股長畔地警佐、近奉天調任新設之黑河省地方警察官養成所之事業經內指日前往履新、又縣警務局中園指導官、現亦奉令調動於安東省地方警察官養成所教官已內地任命云

安東
鎭安橋工程投標已揭曉

安東市內鎭安橋上部工事、九月三十日在省公署土木科投標揭曉、仲標者爲橫川橋梁製造所、標價爲五萬元一千六百八十元揭曉、約在十二月下旬可來安東興工云

范家屯警署抄查私煙館

范家屯警察署、近據情報、略謂管界大屯驛、私設煙館甚夥、爲清除私售私吸計、特派幹部巡查巡捕等、往大屯站、一日間捉獲私設煙館多家、當時將煙具搗毀、嚴責館主而去云

安寬警隊聯合剿匪

安東寬甸邊境楊木川一帶、潛伏各帮匪類、約逾二三百名、盤踞該地相機活動、安寬當局、前擬痛剿該匪類、俾免養成匪患、茲聞安東警務局警察隊、規正集中梨樹溝、今奉令爲討伐安寬邊匪、該警隊已於日前出發向楊木川一帶討伐、同時寬甸警察隊亦向該地出發中云

錦縣
省警廳組織就緒 現已開始公辦
各科股辦公人員發表

省會警察廳、於月之一日成立、開始辦公所有該廳內、各科股辦公人員現已發表、人事新陣容、以專職責、而便公務、茲將該廳內發表人員、計警務局閻本指導官、爲該廳警務科長、警廳之司法科長、并實司法股長升充、保安科長胡毓鍾升警廳、特務科長中島氏充任現各科長就職視事云云

村長練習所 四期開學式 已於一日舉行

錦縣公署、前爲造就、村政人材起見、特成立村長練習所一處、以資深造、謀村政之向上地步、前第三期生、共計一百五十名之多、現又續招四期生六十餘名、在各村供職四十名、招考錄取者廿餘名、現該學生、均於月之一日下午一時、入所訓練、並舉行開學禮式、茲將典禮式序誌後
一、振鈴開會
二、全體入席
三、向御容及國旗行三鞠躬最敬禮
四、報告宗旨
五、縣長訓詞
六、參事官訓詞
七、長官訓詞
八、來賓致詞
九、學員答詞
十、學員向來賓致詞
十一、學員向職教員致敬禮
十二、同學行相見禮
十三、高呼滿洲國萬歲錦州省萬歲錦縣村務進行萬歲

海城
六區胡匪仍猖獗 警隊得訊往剿
激戰半小時匪不支逃竄 官軍得獲贓馬一匹凱旋

海城縣境六區小狼窩村、於二十七日、晚十一時許、突來步匪二十餘名（匪首報字東升好）闖進村內、大施搜翻搶掠、及駕掌寺警察署長王宗馨、得訊後率同警察三十餘名、立即出發、前往搜索、及至該村南里許、當與匪等相遇、接仗約歷半小時之久、被打下青騍馬一匹、匪勢不支、遂向營界一帶逃竄云

警務官吏升轉各地 已首途履新

錦州省警務廳保安科長付作霖、榮轉省會警察廳廳長、遺缺一席、以司法科科長魯綺升充、縣警務局警務系劉世珍、升任綏中縣警務局局長、警務局保安科科長胡毓鍾、榮任警察廳保安科科長、遺缺以天橋嶺警察署長姜十廉調升、遺署長一席、以朱旭東接充城內警察署署長王偉烈、調升石山站警察署署長、前任警署長宮文政、調警務局、司法勤務、現各該員、奉調委後、均于月之一日、各赴任地視事就榮轉之途云

長嶺
錄取徵收員巡查

本縣縣公署前以開徵在即、有催徵員巡不敷分派、曾佈告招考臨時催員十二名巡查二十五名、業誌本報、茲於本月一日由縣當局監視之下、計錄取催員陳洪壽等十二名、錄取巡查陳景賢等二十五名、現各該錄取員巡正欣欣然聽候委用云

王縣長因公晉省

本縣王縣長錫九、於九月二十二日本省電召晉省、當即帶隊啓行赴四洮路茂林車站轉乘火車晉省、所有縣長職務委託奧出參事官代理云

瑣聞

△金店開幕減價

（新京）滿鐵大屯驛巨商袁祥瑞、刻爲應付社會需要起見、特釀巨資開設鈺祥金店、聘請著名藝師、專做足金紋銀首飾、花樣維新、精巧玲瓏、近爲以廣招徠計、刻將十足金銀成色提高、各種首飾手工定價從減、而作開幕酬謝惠顧之雅意云

△駕車牛被賊竊

（延吉）處現在人情奸險世事迷離之秋、勿論都市鄉井偶爾失神、必有不可思議事件發生、茲有朝陽河管內九道溝之農人姜順者、日前趕牛車一輛來本埠糶糧、迨糧賣罄、天色猶早、姜某觸及城市繁華、將車移停悲側、貪玩市景信步遊行、及返抵駐車處其車猶在而駕車之牛則無踪矣、知係丟失、徒尋無益不得已而報警請求查找云

△少婦何故輕生

（本溪）縣屬七區橋頭街住戶金永年、素無正業、以賭爲生、妻莊氏、年二十三歲、頗賢慧、忽於九月初五日上午九時許、不悉緣何、該少婦頓萌厭世之念、乘家人不備、暗吞鴉片以了餘生、俟家人見其輾轉床第、知係有異、當即詰問、始悉吞服鴉片、惟時期太晚、毒性大作、挽救無術、登時玉殞香消矣、該金永年除報告該管警署外、並備棺成殮掩埋、至該少婦之輕生、原因尚未明云

△庸醫誤藥殺人

（興城）縣東街同壽堂藥局、本年添置西藥、以博厚利、惟商號用商記擴充當西醫、某漢醫本屬平常、一旦學當西醫、不明醫術、不辨藥性、注用之藥、純係藥死人不償命設想、日前南街大樓胡同劉某之孫、年方二歲、因患淤乳之疾、延商某診視（在午後七時）、伊用寒暑表試驗畢、曰、此病我敢保險、注射一針、可全愈、隨即施行注射、不料注後、小兒氣喘如牛、手撓胸臆、翻滾於夜間十時、即氣絕身死、翌日商某聞信大懼、乃託魯仲連出而緩頰、自承粗心錯誤、甘願負荆請罪、劉某乃忠厚長者、毫無怨言、自言係小孫命短、不怪醫生治錯、以此寢事、嗚呼如此庸醫殺人用刀、眞可怕也、未知管理地方之責者能加以取締云

△闞某黃馬被竊

（吉林）順城街門牌五十五號住戶闞廣成家、飼黃馬一匹、忽於上月三十日上午三時許、竊賊入院、乘家人熟睡之際、竟將黃馬偸去、及至天亮、始知黃馬丟失、見街門虛掩、情知被人竊去、當即報警所查緝、船營警察署、西倉街分駐所警長馬成榮率警檢查行人時、竟來一無人牽領之黃馬一匹、當即截住、報署招領、究不知是否闞某之馬而遭竊賊遺棄云

△深田警正蒞任

（開原）縣公署、前奉上峰調任深田袈裟吉爲該縣警務局警正等因、現深田警正已於月之一日來開履新、縣警務局各職員、均赴南門外車站恭迓、用表歡迎、想該警正到任後、必有一番刷新云

省署官制修正 及警察獎賞規程

（省公署官制修正之件）本修正案以省公署官制定員之增加爲目的

一、爲財務監察所必要之增員
屬官十八人 各省公署配置一人（興安各省不在內）
官地方財政之確立、鑑於現在情形頗爲緊要、茲爲監察及指導地方財政、擬於各省公署民政廳財務科（或行政科）配置專任屬官、與民政本部財務科之擴充相呼應、以求達到所期之成效、按現行省公署定員範圍內、無從融通該項必要人員、除求之於新規增員外無他法

二、爲衛生事之指導及監督所必要之增員
技正三人（黑河、間島、三江各省公署各一人）
技士七人（吉林、熱河、濱江、奉天、龍江、錦州、安東各省公署各一人）
查地方一般公衆衛生事務之指導監督、於我國特爲緊急、故康德元年度本部使其職員分駐於地方、辦理此項事務、然此等事務、帶有恆久性質、自應以各省公署定員辦理之

（省公署官制中修正之件）
省公署官制中修正如左
第一條中「技正十八人」改爲「技正二十一人」「屬官千九十八人」改爲「屬官千二十九人」「技士八十四人」改爲「技士九十一人」
附則
本令自公布日施行

（警察獎賞規程）
第一條　警察獎賞乃對於警察官吏、及其他從事警察事務者、於警察上認爲特有功勞者而行之、非爲職務關於左列事項對於認爲特有功勞者亦同
一、匪賊之掃蕩警戒或情報之搜集
二、犯罪人之逮捕或搜查
三、人命救助
四、水火災傳染病其他之災害及於事變時之警戒防禦
五、急迫之際對於警察官之協力
第二條　警察獎賞分爲最高賞特別賞普通賞三種
最高賞爲五十圓以上、二百圓以下、對於認爲功勞超群、堪爲一般一模範者由民政部大臣行之
特別賞爲十圓以上、五十圓以下、對於認爲功勞顯著者、由省長行之、普通賞爲十圓以下之賞與、及賞詞二種、由縣長或警察廳長行之
第三條　關於犯罪之行賞、雖不至確定判決認爲犯罪事實明白時行之
第四條　對於第一條第二項功勞者之普通賞、或特別賞依左列區別行之
一、於第一條第二項第一號第三號及第四號之場合由行爲地所轄縣長警察廳長或省長
二、於第一條第二項第二號之場合、由最初接受犯罪人之官署所在地之縣長警察廳長或省長
三、於第一條第二項第五號之場合、由受協力之警察官所屬縣長警察廳長、或受協力之警察廳之所轄省長
第五條　第一條第一項之功勞者、於行賞前爲刑事被告人、或依懲戒處分免其職時得不行賞
同條第二項之功勞者該當左列各號之一時亦同
一、行賞前被處刑時
二、官吏於行賞前依懲戒處分免其職時
第六條　功勞者於行賞前死亡時追賞之賞與之金額、依左列順位發給其親族、但同順位間以其親等最近者爲先、同親等間男較女長幼爲先
一、配偶者
二、直系卑屬
三、直系尊屬
四、兄弟姊妹
親族不在時或其所在不明時、賞與之金額發給葬祭執行人、但賞與之金額、超過葬祭執行人、因執行葬祭所負擔之額時、以其負擔額爲支給限度其超過額歸屬於國庫
第七條　本規程中省長或縣長之職務、首都警察廳由警察總監、哈爾濱警察廳由哈爾濱警察廳長、北滿特別區由長官特殊警察隊長行之、但除營口海邊警察隊長、其他特殊警察之隊長施行省長職務時、須經民政部大臣之承認
附則　本規程自公布日施行

洮南
縣署召集署長保長 組義倉委員會
討論進行方針及選舉倉長

民政部鑒於全國連年歉收、食糧缺乏今歲尤甚、爲備此饑饉年荒計、爰有全國義倉之設、本縣業已奉到訓令、經當局之籌劃、關於倉庫之建設、進行之辦法、及倉長之選用、尚未決定、現以爲期已迫、故訂於本月三日午後一時召集全縣各警察署長及各保長、在縣署會議廳義倉委員會、成立會以討論進行之事宜及選舉義倉倉長云

參事官榮轉

本縣公署岩尾參事官蒞任以來、瞬已數載、兢兢業業、力加改善、匪消盜平、我洮邑人民大受其恩惠、於本月五號轉任綏稜縣公署參事官、現已整裝就道、將來該縣定有無限之發展云

指導官榮轉 將赴任履新

警務局保安股、岩元指導官轉勤他縣、業已決定、在行調匆忙中、更赴野馬吐一帶調查馬匪狀況、於十月一日偕同翻譯官及警察十餘名前往預定二三日內事畢返洮後、即將整裝就赴任地履新之途云

GUAJACOL POLYTAMIN

肺結核（肺癆）的營養治療劑
拐阿可爾・保利他民

（主治）肺結核　消化器病
食慾不振　全身衰弱
營養不良　面黃血虧
孕時及產後
病後恢復期

本劑中的主成分、是經過人工消化的動物性蛋白質、對人體得無勞胃腸、而補充蛋白質的不足、以造血肥肌、並可輔助消化、催進食慾、以增加人體的自然治癒力與抵抗力。
本劑中的副成分、是對於呼吸器疾患、有特效作用的拐阿可爾硫基酸鉀、故經主副兩成分配合的拐阿可爾・保利他民、乃兼有營養强壯及藥物治療的作用、在肺癆病治療上、不啻一大福音。

〔價格〕小瓶（一圓六〇錢）　中瓶（二圓六〇錢）
大瓶（四圓七〇錢）

醫家實驗報告集函索即寄

日本大阪市東區道修町　武田長兵衛商店股份有限公司

奉天出張所　奉天松島町二十番地

OMNIN COMET
オムニン コメット

謹告友邦滿洲國　各位醫家
非特異性的免疫劑出世
較從來輸入之歐洲製品優越

翁睦寧
扣美透

東洋同種製藥之始祖

特長
一、效果　在應用範圍上較歐洲製品或他種類似品、絕對優越
一、副作用　絕無
一、價格　至廉
一、配送　在滿洲國各地藥房均有出售萬一貨售淨時、於數日內、即可直接從本社送品

滿洲醫科大學附屬病院
滿鐵各病院
公私病醫院
均賜採用之榮

適應症
流感肺炎 其他
爲各科權威之本藥。對於實驗報告。已達數千。關於之熱性並熱性。傳染性。化濃性諸病及結核熱等疾。有效無害

包裝價格
一cc……五管裝…一、八五
〃……一〇管裝…三、二〇
〃……五〇管裝一五、〇〇
〃……一〇〇管裝二七、〇〇

贈送詳細說明實驗書

製造發賣處
株式會社 黑田藥品商會
本社　大阪市東區今橋二丁目
支店　東京市日本橋區本町三丁目

佳木斯

都市計劃成績佳良 將來發展可期

劃分衛生設備上下水道等 並定土地賣買及出租價格

樺川縣七木局柴田班長、係日本大學高等工學校土木科畢業、學術優良、工作有方、自去年十一月間奉民政部派遣來佳出張、佳木斯都邑計劃、該氏不遺餘力、日夜勤勞、而各部員工、亦各急極工作、不辭勞苦、是以佳市之計劃成績優良、本年七月間、民政部近藤土木科長來省視察、當時頗嘉許其計劃神速、設計優良、茲將計劃披露如次

佳木斯市都邑計劃、第一期定爲三年、自康德元年度起預定經費爲一百萬元、係由財政部借取、第一期計劃完成、可收入租賣街基等款項一百二十萬元、但此款不即歸還財部、仍以此款建築第二期工作、本期之工作因限於經費及時間關係、僅將街市之重要馬路區域、劃分簡單之衛生設備、下水道、自來水等、第一期建築期滿完成時、並行規定各區域之出賣或租借價、値以便商民之買賣、各區之賣或租價列左

最高價　最低價

又　商業區域每坪出賣六.00、三.00　出租0.四0、0.三0

又　工業區域每坪出賣一.00、.五0　出租0.0七0、0.0四

又　住居區域每坪出賣四.000、.000　出租0.三00、0.一六

又以上之租價爲一年之期、租借期限爲三年、三年期滿再按市面之盛衰、另訂租價之張落、若此努力建設、將來本城發展及頗可期待云

警隊熱心勦匪 縣境可望治安

樺川縣警務當局爲殄滅盜匪、肅靖地面、保衛人民、以期達到永遠安居樂業計、曾屢次出發討伐匪賊、日前王警務局長凱旋歸來、二十四日濱元警務指導官復率警察第三中隊官警三十餘名出發、赴治江一帶搜查醜類、我樺警務當局似此熱心征剿保衛治安、縣境胡匪不難殲滅、人民有所保障也云

開原

秋季關岳祀典 儀式頗隆重

本月二十九日爲秋分後上戊祭祀關岳之辰、本縣循例舉行祀典、縣長常璞泉因病赴省就醫、委由警務局長任芳谷氏、代主祭、其他各科局長職員等、分別擔任陪祭司接助祭等職、於十二時齊集城內西南隅關岳廟內舉行儀式、異常隆重云

縣署改定辦公時間

本縣縣公署、遵奉省公署訓令暨院令第五號公佈、官公署辦公時間第一條改定、全署辦公時間計自十月一日起至翌年三月三十一日止、每日自上午九時起至午後四時止、中間正午十二時至午後一時爲休息期間、但每星期六至正午止、閑現已於十日實行云

星野巡官赴新任

開原縣公署警務局、日系巡官星野良人、奉令調轉輝南縣警務局勤務、已誌本報、現該巡官已於上月三十日赴輝南履新、所有在開同人咸有惜別之意、該巡官向歡送者一一握手致謝後即就任途矣

桓仁

警局長來縣履新

桓仁警務局長張忠臣、榮陞安東警務局長、於十八日已赴新任、遺缺由輯安警務局長劉興邦接充、輯桓轄境毘連、日前該局長已來縣履新、各界歡迎者頗衆云

稅局長易人

桓仁稅捐局長舒寶春、奉令調署赴省、遺缺以馬桂五接充、輿論咸謂得人云

公醫院健康週 爲市民施診

桓仁公醫院黃瑞璞、對於地方公衆衛生、特別注意、於本月二十日起至十月一日止、特定爲健康週間、准市民隨時來院檢查體格、發現病症、立即施治云

遼陽

毛利副參事官 病癒出院視事

遼陽縣公署副參事官毛利氏自任以來、諸所整頓、矢勤矢慎、公私蝟集、爲國爲民、晝夜操勞、因而精神失常、玉體違和、請假住於滿鐵病院調養、已癒、於日前出院、親赴各機關拜訪後、即就職視事、甚爲忙碌、可見實事求是矣

警隊出發勦匪 縣署接濟粮石

本邑五區十二署、與鳳凰海三縣毗連、久爲胡匪窟擾綁掮事件、日有所聞、至家道小康之戶、移避城鎮、現值秋成收割之日、匪追其佃戶送信向地主勒措大洋若干、限日不到即焚燒房屋、毀其禾稼、近日焚毀者不一而足、縣局關心民生、派隊前往大肆搜剿、苦無食糧、警務局請准紅糧若干石、持派委員運送接濟、以資鼓勵、而免擾民云

竊盜案層見迭出

本邑向爲繁華區域、人煙稠密、份子複雜、一般失業之人、未免挺而走險、誤入歧途、是以盜案百出、負司法警察之專責因而四出偵緝、萬分忙碌云

五湖咀

解囊爲人贖房 巡捕義舉堪嘉

本埠德榮當於七月十九日丟失物件多件、沙巡捕查明、係爲汪某所竊、該汪某恐事洩漏、乃攜妻子逃於普蘭店、任意揮霍、數日間床頭金盡、將妻押於高子陽家、得洋四拾元、沙巡捕聞有確息、乃隻身赴普大塲暗訪、當與汪某相遇、見其領一七八歲之小孩、面黃衣敝、沙巡捕詰問其姓名近況、汪某初尚言語支吾、後被威嚇、始供認不諱、沙巡捕即以繩縛之、欲帶歸、小孩見父被縛大哭不已、汪亦嚎啕哀求、並云妻已押於高家、至期不贖、則死契矣、夫妻從此永別、不能相見等語、沙若見父子痛哭、難捨難離、大發憫惜之心、有心放走、又恐不成公事、即時帶走、又不忍於心、再三躊躇、進退維谷、沈思良久、始得兩全之策、乃以好言安慰該父子、自己向友人借來國幣四拾五元、同汪同赴高家將妻贖出、送於娘家寄姓存住、待犯案了結時夫婦尚可團圓、汪夫婦感激萬狀、沙巡捕如此行方便、恩威並施、公私兩全、殊令人欽佩云

興城

稅局長接鈐視事

本縣稅捐局長沈鈞、政聲卓著、現有其他高就、當即整裝就道赴任地履新、所遺一席已由稅務監督署委令魁斗辰接充、魁氏已於九月二十七日到興接鈐視事、老成練達、本係稅界巨擘、聞魁局長我興邑稅局今後定有一番刷新之改革、適宜之措置、全境商民、可拭目以待云

通化

村長副已揭曉

新村制指日即實施

通化縣當局、爲減輕地方負擔、便利村政起見、特按照各村之治安、及戶口交通等情、將各舊有之村會、酌予裁併、並選擇現任村長副之辦事之能力、分別任用、復將新村制之管轄區域、繪成詳圖、以資區別、於十月一日施行、業經刊成佈告分貼各地、俾使衆覽、茲將縣境各村長副姓名臚列於左

一區　荒溝村々長劉樹海、村副韓純貴、新立村々長宮錫鐸、村副張福祥、金廠村々長孫樂春、村副鄭子揚、高殿魁

二區　鼎新村々長劉玉成、村副王憲章、葉長春、東來村々長李銘瑜、村副王宦官、左江村々長于江村

三區　保賢村々長于得河、々副朱廣泰、村副張得祿、公益村々長孫士財、村副鄭克豐、太平村々長副（未定）與隆村々長叢玉珠、村副曹玉本

四區　三合堡村長董貴、村副張秉玉、王喜珍、英額布村々長李伯傑、村副袁祥、河口村々長陳有章、

五區　村副張萬義、太泉村村長李忠德、村副王德桂、李松齡、東江村村長沈名聲、村副劉殿元、安耕村村長張作彬、村副李廷輔、江口村村長王永祺、村副鄭國顯

六區　三顆榆樹村長未定、村副劉富、鹽廠溝村長單德財、村副殷殿文、三棚甸子村長吳國翰、村副王海廷

七區　德盛村村長于占鰲、村副李松山、長流村々長孫德興、村副王呈祥

八區　新安村々長李紹斌、村副王德芳、芝蘭村村長張成彥、村副王忠德

本溪

因賭縊死案 眞相已大白 確係自動投環

本溪縣榮市街聲明遠飯館、於本年八月十六日有謝連璧者、不悉緣何、忽而在飯館門首自縊身死等情形、已迭誌報端、茲該案發生後、即由縣街警察署、將聲明遠飯館執事人張國忱、司賬孫憲章、廚師劉永治等帶案預審、以明眞相、而昭事實、嗣經詳確偵查、死者謝連璧、確係生前自動投環而輕生者、與他人無關、至其輕生之原因、亦非被逼而自縊者、係受經濟所迫、及失業之故耳、而已死之謝連璧、既係生前自動而投環、與聲明遠飯館無涉、當不成問題、是以經警署除將此節處分外、乃按賭博共要罪、將張國忱等轉送法院訊辦、嗣經偵查結果、死者謝連璧與被告等無若何關繫、惟賭博罪成立、乃向同級法庭提起公訴、審理終結、分別科以罰金云

虐死幼女案 繼母處徒刑 生父不服原判 攜妻晉省上訴

本溪縣湖春里述堯鴉片零賣所主人張述堯之續妻趙氏、虐死前妻郎氏遺留之幼女素珍一案、詳情迭誌本報、自該案發生後、即由死幼女素珍之表兄郎玉林、以虐待致死等情形、具狀呈控張氏夫婦於檢察庭、迭經鐵面無私之檢察官金長明按所控告各節偵查屬實、被告趙氏實犯刑法第二八四條之預謀殺人罪、乃向同級法院提起公訴、請求依法核判、以慰寃魂、而申法紀、嗣經久負秦鏡高懸之推事馬紹波、公正審理、數次以昭事實外、並依法憑證秉公判決、處張趙氏有期徒刑二年、以示薄懲、而儆效尤、詎料判決後、該張述堯尚以繼妻趙氏無辜處徒刑、於是除將自營之零賣所暫行停止營業外、並攜繼妻趙氏赴省又向高等法院提起上訴云

濛江

孫營長以少克衆 勦匪大獲勝利

悍匪五十餘名同歸於盡 救回五人票獲槍支無算

本年春季有匪首雲中飛、愚惑鄉民、迎舊軍閥失意少尉金泰爲假皇帝、年號全九、刻印封官、在安圖撫松濛江等縣邊野地潛伏、夏令全九變裝進撫松街、偷賣假聖旨、聲稱紅軍行將進街、有此聖旨者可免匪患、事被官署查覺、貼像捉拿未獲、今秋紅軍第六游擊隊、竄到撫濛交界、與雲中飛等合股、事被駐濛江警備軍混成六旅六團一營營長張明來偵知、遂同教官率第一二連士兵、前往搜剿、於九月二十五日在濛江三區綿脖子溝、與該匪大隊相遇、接仗三小時之久、匪衆兵孱、幸張營長指揮有方、終獲勝利、當塲將紅軍隊長孫繩武、假皇帝全九、假團長馬吉山擊斃、計獲三八式槍一枝、三十年式槍一枝、三號匣子八音鐵工機各一枝、子彈百餘粒、紅軍旗一面、孫馬二匪背章名戳、假皇帝像片聖旨了假印各一份、共斃匪五十七名、首級一十八個、救回人票五名、此一塲大戰、匪首僅逃出雲中飛一名、餘匪七零八落散不成幫矣

緝私官蒞職 搜查專賣署

本縣吉林專賣署權甸駐在所緝私官福島氏及緝私官漢州、涉權數載人地兩熟、對於稍涉有私土關係者、無不極力監視之、惟以權甸地面偏僻、接近安圖撫松縣境、山林廣闊、秘密偷種、及販賣者時時有之、茲屆罌粟成熟時期、恐有不肖之徒、自甘蹈法、暗中販賣、故福島及氏兩緝私官、率所屬員巡分赴外區山鎮、及在本城、實行大檢查、違法分子聞風自必斂跡矣

皇軍隊長蒞縣 機關竭誠奉迎

日本帝國皇軍聯隊長奉皇軍軍旗於九月二十八日到濛、以肅清東邊匪患、確保治安、縣公署特竭誠奉迎、當日各機關法團、暨商民人等、均赴西門外如儀奉迎云云

吉林

幼女攜款潛逃 乃兄報警查找

東關警察署界福善胡同九號住戶自振華胞妹名自淑賢、年十六歲、於二十八日上午八時許、將家存有國幣一百元攜出竟自無踪、其兄四出查找不得、即報告分所、其妹拐款潛逃、請爲查找云云

市政籌備處 將展寬馬路 建築物有碍者 酌給拆除費

吉林市政籌備處、爲發展市面繁榮、必須將馬路展寬、故由國府撥給五萬元、自爲七萬元、先將商埠地馬路開始展寬、而原有之舊建築物、多成妨碍物、而經市政當局、是給予拆除費、限期拆除以便興修云云

中央銀行開催 懇親運動會 假炮兵營操塲

滿洲中央銀行吉林分行、本總行命令藉此新秋正宜舉行職員懇親運動會、以資鍛鍊身體、並可聯絡感情、於二十九日在北山炮兵營操塲舉行田徑賽球賽等項、但選手無多、成績亦無記錄、而各行員家屬均往參加、至下午四時散會云云

鐵路局公開參觀

吉林鐵路局之建築爲吉林全市之冠、故自局部遷吉以來、每於下午三時以後、一般市民均往來樓外參觀、現路局方面爲使市民明瞭計、特於二十九日公開參觀、並備茶點、專招待職員家屬云云

扶餘

軍旗奉戴典禮 舉行之盛況

本縣駐防軍第二旅第二十九團團長楊子新、於本月二十八日舉行軍旗奉戴一週紀念典禮、在東關外滿蒙學校前高搭禮棚、懸旗結彩、由軍警合組、維持秩序、當日天氣清朗、一塵不染、午中各機關各法團各學校以及數萬民衆、齊集於禮塲、午前十時遙望軍旗奉迎飄蕩空中、輝煌耀目、首由教官高呼向軍旗行最敬禮、鼓樂齊鳴、刀光劍影、歡呼萬歲、由樂聲悠揚中、而寶貴之軍旗幸安置塲矣、由旅長紹書奉讀、次爲楊團長答辭、並有司令官祝辭、主任顧問祝辭、教官祝辭、全員向軍旗行拜受禮、奉送軍旗至奉安所、禮畢攝影散會、當午在新舞台祝宴並表演戲劇以助餘興云

寧安

匪綁票未遂 焚燬麥垛

頃據五區海林站分所巡官孫秉彝電告、轄境繁頭甲長歐陽民報稱、於九月二十二日下午九時許、有匪首天龍、帶同夥匪二十餘名、至繁頭盧永財家綁票未遂、當將其麥垛盡數焚燒、隨向繁頭北溝一帶逃竄、估計盧家損失約七百元有奇云

五常

中學胡同火警 燒房屋一間

本縣城內中學胡同北頭、住戶馬姓家於三十日夜中失火、馬姓以開館子度日、因每晚十時多鐘方得安眠、當晚十一時正將就牀安眠之際、忽由煙突中發火、當被警察發現、即時報告警局、趕往救至十二時餘火方息滅、幸當晚無風、僅燒小房二間云

義縣

稅局長易人

本邑稅捐局長陳芳春、轉調通遼縣稅捐局長、遺缺上峰已委劉曉峰接任、日昨新舊交替完竣、即日陳局長赴通遼、新舊兩官各界均送至車站握別、頗爲一時之盛云

衛生指南

花柳病問答

問　花柳病係爲如何病

答　所謂花柳病者、卽是淋病、軟性下疳及梅毒之三種、各由特種之細菌、而起因之傳染病、偶有合併病時、卽與淋病及梅毒同時發生、各依其病之原、而別其治療之法

第一　淋病

問　淋病如何患染、又係何等病狀

答　淋病係所謂苛惱苦根之細菌、浸犯尿道之粘膜部而感罹者、殆多由於不潔之交接而患之、至其病狀、卽男與患本病之婦女相交接、經過一日乃至五日後、其尿道口便勿覺疼癢、更感燒熱、遂致疼痛、並附着些微之透明粘液、其局部亦漸見紅腫、患者試採自己所放之尿、澄入玻璃杯中、其尿中必見多數絲形粘膜體、再經一二日、龜頭包皮腫脹、尿道口亦極腫脹、自尿道流洩黃色濃汁時、疼痛劇烈、實不堪受、其尿狀如糸、且點滴斷續不常、陽莖勃起而遺精、其痛苦亦難言狀、不得安眠、精神錯亂、頭痛頻仍、消化不良、如斯病狀、謂之急性淋病、倘如斯時、若得適當之治療法時、可期速癒、不然則延成慢性淋病、雖似痊愈、而其菌仍久潛在尿道口內、偶在交際場中飲酒時、頓覺疼痛、更洩出膿汁時、或發生副睪丸炎、因卽演成不姙之原因、更能發生膀胱炎攝護腺炎等症、步行艱難、痛狀不堪、婦女患染時、亦與男子同樣、婦人子宮或陰被浸犯時、始初頗覺寒冷、並時發熱、體溫上昇至三十九度餘、下腹部實覺壓重、局部亦痛、雖頻覺尿意、而排便却困難、所排者僅是黃色或赤色之白帶耳、嘔吐不絕、食欲退減、頭痛目暈、上衝心悸亢進等々無常、又速生不姙之症、假如受胎、亦速流產、亦易變成痛腫之原因、

問　淋病之可懼者、固已略知之矣、但關於生命上果有危險與否、又其治療法如何

答　若施以適宜之治療、固可痊癒、否則遲延時、卽易移變爲慢性者、治療困難、倘再不守攝生法、卽併生副睪丸炎、膀胱炎、尿道狹窄、關節炎等々之難症、尤能生心臟瓣膜炎、心囊炎、心臟症等、於生命上亦頗難保

問　關於攝生法及適當治療法請詳敎之

答　須常保身體之安靜、勿食酒類酸物以及難以消化等食品、只擇食牛奶無脂肪之魚肉野菜等物、更須便通整理、愼勿交接、防却情慾、且得常保身手之淸潔、倘病毒浸入眼中時、卽生極重之眼病、甚或盲目、關此症之藥劑、服用特製之哈郎淋濁丸爲最恰當、且此特製之哈郎淋濁丸、可消却尿道罹病之毒、或膀胱、而其中之細菌、亦能殺滅、又可防止尿之分解、消除炎症、又具鎭痛健胃之功效、倘或病勢稍退或慢性症、將普通哈郎淋濁丸服用之、尤爲適宜、普通哈郎淋濁丸、在腸內能與石炭酸化成同等之效力、在尿道中、又可使其殺菌、淸滌毒質、現今與歐美各國視爲最重之健胃調腸藥、合配而成、服此特製之哈郎淋濁丸、必減洩膿汁、尿道免痛、再內服普通哈郎淋濁丸、而另以哈郎治淋座藥插於尿道內、其效尤速、似此之哈郎治淋座藥、防炎症且可止痛、而對於收縮血管內組織之淋菌、又有使其絕滅之效、如此內外相應之治療品、任有如何萬惡之淋菌、猶如晨霜迎旭日、自可融解矣

問　淋病可謂最難醫療之症矣、但需幾日間可能治癒

答　凡稱謂淋病藥者、不下百餘種、又有信口自誇大發廣告、宜傳內稱一星期內便能治癒等語、而究其實際、淋病原係難醫之症、除繼續緊治終難收效、至治療期間之長短、觀其人體質及攝生法如何而定、最速兩個月、慢者須半載以上、雖或一月內可治痊、世人不明眞相、以爲雖少一部分仍潛伏其中、終難斷根、無非淋菌減不攝生、亦可活動、誤信一星期間卽能治癒、其實竟被其迷、全無效果、試查服此藥者、決無一星期或十日間完痊者、究其根本之妙藥、且有神效者、莫若哈郎淋濁丸、連而服之、收效甚速

第二　軟性下疳

問　關於淋病之所以、固已詳聞矣、惟軟性下疳倘未盡知、請詳述之

答　軟性下疳、卽是軟性下疳菌、經交接或接吻及飲食器具等而發生、普通多由於交接而起、病狀在感患二三日後、包皮上始見漲腫、含有膿液、乾燥時纔起痂皮、其所流之膿液、具有最强烈之傳染力、附近周圍若被接觸時、到處潰瘍、愈連愈多、至第四星期、越由瘙而變成赤腫、其膿液之分泌、自然溶減、傳染力亦日漸消滅、由此發生鮮紅色之肉芽、治癒時隨之而衰弱、總須四個星期之時日、此期間若再發生潰瘍時、則醫治難而需時常

問　軟性下疳之治療法如何方可

答　軟性下疳、爲花柳病中最輕之症、治療亦易、但頗發橫痃、成爲膿液時、則醫需長時間、而梅毒之混合傳染時亦甚多、故須服用哈郎清血丸、以爲淨血之作用、哈郎清血丸之藥效、在梅毒方面可詳細說之、至對於治潰瘍之最效藥法、以結晶石炭酸腐蝕之後、再佈以黃碘、又以百分之十之愛露爾軟膏付貼之、是爲至效、若有嫌惡黃碘之臭味者以鐵爾碼登兒代之

效能適確。萬人無不贊獎

如左病症須以哈郎止痛片速使用之

頭痛　牙痛　感冒　關節痛　腰痛　其他一切之疼痛症

每瓶金票三角

第三　梅毒

問　最後請再將最可怕之梅毒詳細指示之、梅毒之可怕實例、亦曾閱過、但如此之可怕者何

答　梅毒之原因、係由所謂斯比落里的巴利達而起、亦有因交接接吻飲食器具烟袋等傳染者、又有從母之梅毒遺傳而患者

問　請將梅毒之病狀詳而述之

答　關於梅毒之詳細病狀、他日再論、現在權將其大略試述之如下

梅毒普通分之爲三期、第一期梅毒、在感染病毒之部分發現、第一變化、稱之謂初期硬結、或硬性下疳、是傳染後經過三個星期而發生、稍硬且腫、表面有顏淺之創傷、其初期之硬結、移時由中央部漸化爲軟性、破則發生卵形潰瘍、成爲赤銅色、表面平滑、邊呈綠色而極硬、繞圍四週、普通不甚痛、由斯鼠蹊部之淋巴線亦腫脹、而所謂橫痃生矣、繼則肘腋窩頸等、亦同腫、梅毒蔓延遍身、是爲第二期梅毒、爲感染後約經過三個月、至第二期自感染之起始至三個年間、全身發現梅毒性之紅斑、薔薇疹丘疹膿疱疹等々、同時如毛髮之脫落、鼻梁崩裂、頭痛關節痛等諸症、亦相繼發生、至斯已成第三期矣、所謂橡皮腫者、皮膚筋肉、骨肉內臟神經中樞等處、皆化成膿、次則演出骨部之梅毒、

問　此等雖是普通之經過、亦有所說奔馬性之梅毒者、於感染後四五星期起、又有速成第二期或第三期之病狀者、請將梅毒之治療法敎之、最近聞有六〇六及九一四等梅毒藥、善能醫治梅毒、果有如是之神效否

答　六〇六與九一四等藥、全用砒素爲原素、雖稱是梅毒之特效藥、而用時若不經專門醫師之手術、亦有危險、梅毒菌因有激烈之抵抗力、以六〇六或九一四藥馴化、時、比較效力頗微、總之莫若服用哈郎淸血丸、其服之人內時、其藥力之作用、可直達血體內、潛伏之梅毒菌、同由大小便排洩於外、使身體淸淨、眞有特殊之優點、[illegible]

問　些微之哈郎妙藥、可湊神效、患者曷不一用哉、似此之哈郎妙藥、何處售賣、又價値幾何

答　哈郎妙藥在大連市山縣通九十八番地大和公司發售、其他各地有名藥房皆有代賣、今再將哈郎妙藥之種類別誌如下

哈郎淋濁丸（特製）（大瓶四元五角）（中瓶二元五角）（小瓶一元二角）

哈郎淋濁丸（普通製）（大瓶二元）（中瓶一元二角）

哈郎清血丸（大瓶二元）（小瓶六角）

哈郎治淋座藥（每盒五角）

倘各藥房賣盡時、請以滿日小匯票（日滿小匯兌）或用郵票、向本店函購、奉命不悞、發送費由本公司擔負

頑癬皮膚病脚氣用哈郎脚氣水刨癒

皮膚病。均係細菌之作用、潛伏於表皮下。以苦吾人。故以浸透力强甚之哈郎氣脚水塗之、經兩三日使表皮新陳代謝。以達全癒之目的。此效果保未曾有之大發見、非誇語也

每瓶國幣五角

大連

臥龍臺寅夜出現怪盜 刺傷了高山夫人
賊由窗戶闖入竟一物未獲而逃
檢察局指揮大連署正嚴捕兇犯

大連市臥龍台六十八番地大連汽船會社營業副長高山讓一氏宅，定於十月四日拂曉在高山夫人須磨子（二十七歲）熟睡中，闖入怪盜一人，將高山夫人用利刃刺傷，竟一物未獲而逃走，當時報告大連警察署即將負傷之高山夫人送入大連醫院急施救療，生命頗爲危險云

右怪盜夤夜刺傷大汽營業副長夫人之犯人，係由高山氏宅東側食堂之出入窗破壞而侵入室內者，在其方闖入之時，因發出一種怪音響，將驚醒室中熟睡中之須磨子夫人，急將枕邊之小紅電燈擰着，正在懷疑的一刹那的工夫，此日之賊手已極快，轉眼已到夫人之背後，即用如刺刀的銳利的兇器，直行刺下，由右側胸部直達到肺部，深約十糎，負傷頗重，此時高山氏之長女久子（十五歲）大驚而急起，賊見勢不佳，竟急於未得一物，而逃走，高山夫人體格甚健，雖負有如此之重傷，仍能以手押傷口，率同長女在深夜中跑到相距二里許桃源台二百五十六番地大汽重役高木磐雄氏宅求救，由高木氏宅即以電話通報於大連警察署，即由該署派員馳奔現場，此時的怪盜早已逃走無踪，在行兇的現場遺有兇器及其他物品，該夜高山氏因赴奉天出張中，家中僅爲夫人長女及睡在地下室之女僕等三人，兇犯之敢闖入高山氏家者，亦係熟悉其家中情形者，目下大連警察司法係，受關東法院的指揮極力嚴捕中

興奮而强壯的高山夫人 病床上的談話
謂愛女平安無事實爲萬幸 對兇犯面貌衣服則無記憶

負傷之高山夫人，臥於大連醫院外科二病棟八號室之病床上，興然而强壯的談話：主人不在家中，出了這樣的事，眞是對不起，使諸位也替我們擔心，記得是一日三點鐘前後，無意中夜間，由枕邊看見有一種極小之赤色的電氣光線閃着，是什麽呢？細細的一看了，但是總是有點看不清楚，於是就起來要扭開電門，忽然覺着後面有了什麽似的好像要來襲擊的樣子，我不禁的出聲招呼了，被此喊聲一驚，賊可就急速的逃亡了，受傷還是以後才知道的呢，因爲最初並沒覺着有人來這裏，所以逃亡的到底是個什麽樣人，完全不知道，好像有靴子的聲音，一閃的功夫，還覺着似乎穿的白色衣裳，但是洋服呢？還是和服呢？日本人或是中國人？這更是半點不知道，幸而久子沒有半點負傷，再沒有這樣可喜歡的事情啊！如此述說當時之模樣後，在床上作伴的神明女學校二年生久子，在不安之中所談如左

我被母親的喊聲驚醒了，那個時候，賊人逃於何處已經不知道了，不過在裏面的門前，覺着有極小的電氣光亮而已，立時和母親一同跑到高木君的家去了

凌源平泉線 委滿鐵經營 一日開始營業

滿洲國境內建築之凌源平泉間、八七、二公里、凌平線鐵道工程，於九月三十日，已全部完成，由滿洲國政府委託滿鐵經營，自十月一日開始運轉營業，且由滿洲國政府，與滿鐵會社，於一日同時發表，該鐵道爲連結中，南滿，與熱河唯一之交通幹線，今既開通，對於將來開發熱河省之產業，抱最大期望，茲將滿鐵會社，發表接受經營該鐵道之旨錄左

凌源平泉間鐵道，經本社代理開工建築全部工程，已於昭和十年九月三十日完成，茲更由滿洲國政府委託本社負責經營，本社擇定自十月一日起，在該鐵道開始運轉營業云

電電會社改革職制

大連電電會社，爲力圖地方現業機關擴大强力化，決定自十月十六日起，實行將該會社之職制改正，此次改正之內客，係將該會社內從來所有之管理處，改稱爲營理局，職制改正後，該會社管轄機關，今後即成爲三管理局，九管理局，與一地方局之各機關，管理局則設於奉天，哈爾濱，新京，齊齊哈爾等五處，地方局則設立於承德，並預定於改正職制同時，斷行人事異動云

菊紋之商標等 均禁止使用 發現兩種商品全行沒收處分

大連市小崗子警察署高等係近日來探聞該署管轄境內之滿人商店街，有發賣類似菊花御紋章藝術品之商店，因而特別注意，正在極力內偵，竟於十月三日午後二時，在小崗子泰公街三十七番地開設公和祥家具店之店舖內，發現以金屬製成之類似十六瓣菊花御紋章之藝術品，裝飾於該店出賣之寢台上，當即將該店店主傳至警署，追問結果，判明此項寢台，係由該店自今春三月十三日，從中國上海，福源利製造廠購來二台，其中一台，已於本年五月內，賣與一滿人，同時更在該警署管內大龍街六十九番地，帽子店同春茂之貨架上，發現玻璃製成之香水瓶，其上亦繪有類似御紋章之藝術品，經追問結果，判明此香水瓶，經該同春茂帽店，在大連市內奧町鵬程公司購來，確是德國之製造品，小崗子警察署高等係，既已判明此兩種禁制品之來源後，即對公和祥，與同春茂兩家店舖，發出嚴重警告，令其各自將此類御紋章之藝術品，立即廢棄，由高等係員押收，呈繳本署云

假刑事到處詐騙 遇着眞刑事就縛

自稱「我是衙門刑事」的假刑事，到處詐欺無智之人，約在一年間詐欺了多數金錢，近因惡貫滿盈，竟被小崗子署眞刑事逮捕了，大連小崗子警察署，最近得密告有假刑事在管內橫行，該署刑事聞此乃密秘偵察，結果於一日午後六時，在露天市場附近發見一舉動可疑者，遂將其綑綁帶到署內審問結果，該係山東省蓬萊縣人現住所不定之羅左發「二十九歲」乃判明係假刑事，而羅某此次見了眞刑事，一如鼠兒見貓，據其自供冒充刑事數回，詐欺有三百數十元之欵子，該署尚認有餘罪現正繼續審問中云

大連市人口的驟增 突破五十一萬
比較去年則增加五萬餘人 國勢調查結束發表之概數

十月一日，一齊舉行之國勢調查，統計事務，刻正經大連市內，四警察署管內各人員，晝夜兼進努力積極整理中，至本日（四日）大連警察署管內，與水上警察署管內，均已整理完竣，沙河口警察署管內，已發表人口之概數，僅小崗子警察署管內，尚未整理完畢，然人口概數已能判明，約在八萬四千前後，就大連四警察署管內，（連同周水子，甘井子，郊外各部落包含在內）全部之總人口數推算，覺能占突破五十一萬餘人之最優勢，單就大連警察署，一署管轄內之八月底現在戶數增加二四六四戶，人口男爲九，五二四人，女爲二，〇五七人，男女合計爲一一，五八一人，依全大連市四警察署管內，去年十二月底之總人口概數爲四十五萬九千九百六十三人，與現在之總人口數，五十一萬餘人比較，現在竟增加五萬餘人，躍進爲大大連市之雄姿，茲將現在各警察署管轄境內之戶數及人口概數，分別錄左

△大連警察署管內（戶數）四萬七千七百三十八戶（人口）男十六萬七千七百三十八人（女）九萬六千七百五十七人，男女共計二十六萬四千四百九十五人

△水上警察署管內（戶數）五十三戶（準戶數）（即船隻）六百十八戶（人口）（男）五千一百七十九人（女）六百十九人，男女共計五千七百九十八人，（四日夕刻止）尚增加船中人口百五十人

△沙河口警察署管內（戶數）三萬九百三十一戶（人口）男女合計十五萬七千五百四十四人

秋高氣爽正是外埠各界來連旅行之良辰瑞康百貨店不但各貨維新齊全而物價亦的確低廉堪作諸君購物之指南

大連奧町五一 電話二六九五六番

滿鐵設天津事務所 先進出於華北
石本理事特赴新京訪問 轉道赴津門作實地視察

滿鐵對中國方面之部門擔當北關係業務與關東軍方面，決定由石本憲治理事特同最近將內定新設天津事務所所長太田雄夫氏同伴乘三日晚八時發之快車赴新京，對華北關係業務與關東軍方面作一番洽商，然後折回即經由奉山線赴天津，在天津已有總務部及經濟調查會派遣員十五六名駐在該地，進行調查之中，天津事務所設立之時，將分爲調查，庶務兩課，置二十名以上之調查員作爲恒久的機關，對中國經濟產業全般的調查，並擔當其工作，既現在之北平滿鐵事務所，亦歸天津事務所統轄之下，對其他在多倫張家口，綏遠等地方，設立數所之華北在勤員，全行統轄之，則此華北以現地爲中心之機關，與上海事務所均隸屬於總裁，則此兩者之擔當理事則由精通中國情事之石本理事任之，從事日華之經濟提携工作，由此滿鐵當在華北方面開始活躍云，更石本理事，在本月內歸連後即行赴東京，向當局各方面懇求意見云

集州內中等學生 開聯合大演習
竹下長官親任演習統監 在大連金州間盛大舉行

關東州廳學務當局，對於肩負『將來之日本』的責任之學生，爲充實其對於非常時之認識，更將學校教練之『部分的訓練之效果』使之作綜合的具現，同時可以行學校教練之綜合的審查，因定於四五兩日，於大連金州間，舉行第四回關東州內各學校聯合大演習，州廳長官竹下豐次氏爲統監，州內中等學校以上學生，及州內青年學校之學生，三千人動員分爲南北兩軍，四日午前十時，在南關嶺，大房身之中間地區揭開兩軍遭遇戰之火蓋，展開壯烈無比之一大攻防戰，至正午終了，第二次演習，一方開始退却，一方向金州南山追擊，午後四時彼此以對峙之勢而暫收鋒芒，兩軍各努力於陣中勤務間及夜之警戒，五日拂曉以於南山麓壯烈之一大攻防戰而終了其演習，竹下統監舉行閱兵後即解散全員云

在黑暗道路上 再出交通慘事

大連市內紅葉町羽衣高等女學校前，於十月二日午後七時半，天已黑暗，有大正自動車公司，運轉手日人一松木某，操縱該公司自動車一輛，自沙河口方面向紅葉町迅速的奔來，正馳至羽衣高等女學校前，因天值黑暗，不能辨明前方有無行人，及障碍物，與對面進行之滿人左克義「現年十七歲」演成正面衝突，左克義身負需三星期治療之重傷云

故斯波氏追悼會

故前滿化社長斯波忠三郎男之一周年忌追悼會，三日午後四時半，於大連市天神町常安寺舉行，滿鐵方面有松岡滿鐵總裁夫妻，山崎理事各部課長多數，檜谷電業會社顧問，田村豆信專務，高田滿大連商議會頭，貝瀨技術協會々長，小山前工專校長其他三百餘名參加，滿鐵總裁，高橋滿化社長，代理，滿化社員總代，各在弔辭，對此右近滿化常務述謝辭，五時半終了云

御厨課長來連

關東局文書課長御厨信市氏爲視察國勢調查之概況，並檢查申告書類，乘四日午前八時四十分鐘，抵連之列車來連，降車後，即赴大和旅館，稍爲休息，即出該旅館，直赴市內各警察署訪問，督勵各署係員，努力整理國勢調查事務云

勸誘滿人太太們 參加愛國婦會
於三日在市商會開會協議 日滿親善更宜由婦女作起

大連愛國婦人會爲勸誘滿洲國人婦女，加入該會事，特於三日午后三時半在大連市商會樓上會議室，邀請三商會全體董事，開催懇談會有民政署西川地方課長代理署長，竹谷地方課主任，周徐西張劉正副商會長，許西大崗商會兩副會長，平井愛國婦人會主事，及三商會全體董事等百五十餘名出席之下，遂協議懇請各董事努力援助募集滿洲國婦人多數參加等，當時頗有相當之研究，均極力贊許愛國婦人之趣旨，將來頗能收効云，茲將該愛國婦人會之勸誘趣意書記之於左

△趣意書

本會的主唱者，奧村五百子女史，當明治三十三年，北清事變的時候兒，詳細視察皇軍的勞苦，及歸朝後，就提倡戰亡者遺族，及救護病傷軍起見，遂於明治三十四年二月創立本會

女史平生，抱婦人報國的大志，她深信國家的隆盛，依靠婦人力量的地方最大，所以就强調，努力躬行，把她的一生的生活始終不變的要體現貢獻這個信念

我愛國婦人會，率先舉現軍事救護的實績，能使皇國軍人，無後顧之憂的趣旨，這也是根據婦人報國的大本，然而又一方面鑑諸時代的推移而變遷本會的事業，到底不能叫他很長的期間就限於軍事救護事業的一局部而止，在大正六年本會就改正定欵（會規）本部和支部均照時代上必然的要求，廣開的以作社會的諸般事業之途徑，而在現時，以市區町，村（朝鮮，台灣，其他地方亦各々準此地區）作一單位，作會員互相的修養研究，娛樂，盡義務等，其他一切關於婦人必要的事項，或在婦人力量能適當作的事項，無不應作盡作，因這個組織越發打算求會員各人的進步，並能得到婦人報國的實績

顧觀盟邦滿洲國的建國基礎，愈臻堅固，王道國家的永久不滅的發展，被確認的時期誰不對於這個聖業，作尊貴犧牲的日滿兩國軍人的忠魂，捧以無限的感激的誠心呢，同時對戰陣傷病受苦惱的勇士或其家族，能不想安慰他賑恤他嗎，像這樣兒事情日滿兩國的婦人，想應該一同率先，以舉現救護的實績爲宜，特別日滿兩國有肉親的相互關係，不可分離的情由，照兩國議定書看，已是明瞭無疑的啦，所以日滿一國的盛衰興亡必歸一同一的軌道，是決不能有一國興盛，一國衰亡的事情

三十多年的工夫，接續作婦人報國的運動，有二百數十萬人的會員的本會從今後願意和滿洲國婦人各位，携手偕行，彼此爲國家作婦人的力量上適當的事業，以舉婦人報國的實在的成績啊

本會上而浴需日本皇室的特別的恩寵，有仰戴皇族當總裁，各宮殿下充名譽會員的光榮，眞沒有在此以上的，本會的光榮，盼望對像這樣目的之本會，我們親愛的兒有遂行國家重大使命爲滿洲國姊妹們也來贊成，快々加入，以盡婦人的本分，是切望不已的事情

人事

●蘇貴卿氏母堂七秩大慶● 大連小崗子警察署高等係視察蘇貴卿氏母堂，於本月「舊曆」十六日正逢七旬誕辰，一般親友發起祝賀，雖蘇君固辭，亦決代爲籌辦，現已由大連西崗商會杏樂天，及福順祥油坊，代爲準備一切，蘇氏親友極多，屆時往祝者當大有人在

接兌啓事

爲聲明事楊子玉茲因市內奧町四拾七番地同興永菓子商現以市面蕭條生意賠累不堪無法支持致於舊曆八月二十六日正式歇業所欠外債一律還清所有舖個貨物以及電話等經衆人言明以小洋叁千元正兌歸敝人經理欵項當時如數付清毫無拖欠改號爲同興永玉記此後無論何人若與同興永有何關係或有債務糾葛等情與同興永玉記楊子玉概不負責恐未週知特此登報聲明

大連同興永玉記楊子玉啓

雨天順延
大連競馬
九月二十一日（土）二十二日（日）二十三日（月）二十四日（祭）
九月二十八日（土）二十九日（日）十月五日（土）六日（日）
景品付入場券 金壹圓 每日抽籤
社團法人 大連競馬俱樂部 電話（二）三二五三番

金銀首飾齊全
歡迎主顧參觀
送禮華洋器皿
工資低廉供獻

大連西崗大龍街三十二番地
麗華金店 鑫記
電話三二五二四番

各貨小洋原碼不動一律改售金票

查吾連埠小洋幣制自經銀價提高官方又加取締後已成淘汰之勢敝店爲應合經濟潮流計特將各貨照前小洋之原碼不稍更加一律改售金票（前售小洋一元者刻只售金一元）試賣一月果能順利則繼續進行歡迎試購比較決非嘘詐務祈各界注意幸勿錯過爲

自九月三日起

大連奧町
同昌百貨商店
電話二一六三二番

謝拉牌萬年筆

株式會社 阪田製作所

秋！

中山服裝是與秋的材料
中山服裝是探勝的引導
中山服裝能助生活美滿
中山服裝能助貴體康健
▲齊備滿洲婦人服料樣色美麗應用盡有
大連連鎖街・電（三）二二四九番
中山婦人服店
奉天支店 江島町四丁目
新京支店 吉野町一丁目二三

蘇杭美麗衣料 歐亞流行服裝
家庭旅行用品 新式唱機唱片
應時輸入齊備 歡迎賜顧參觀
大連奧町
德泰百貨店
代表電話二四一八七

新昌洋服店 擴張營業廣告
敝店自遷移新址以來蒙各界人士援助不勝感激今爲酬謝主顧起見特由上海聘來名師專門研究時新西裝式樣巧特備最新圖案任意選擇價廉物美定期不誤諸君無任歡迎又新由香港運來大宗男女時裝衣料摩登物品各貨齊全應有盡有承做男女大氅式樣新穎備有現成西服種類繁多諸君試購方知言之不謬也
大連市盤城町七一番地 電話（二）二九七一番
新昌洋服店謹啓

哲明醫院
院長 謝寶賢
各科治療 入院隨意
大連市蓬萊町四十番地 電話三三一一二番

廣告件事 電話三●五五三

惠民醫院
治療各科 醫院長 張鳳書 醫學士 周惠民 入院隨意
大連市泰山街五十一番地 電話四九七二六番

各種粗細毛線大宗運到批發寄售定價低廉兼織毛衣毛褲圍巾手套毛襪手工樣式新奇定適雅意如蒙惠顧無任歡迎
大連西崗街
豐裕興毛織工廠
電話三一四五〇番

招租
大連市惠比須町二〇八
春記賬房
電話三一一六一七番

金城銀行大連分行
本行辦理存欵放欵滙兌商業銀行一切業務各大都會均有分行辦事處或特約代理機關
行址 大連市山縣通三一番地
電話代表二六一一三、二六一一四
滙兌部專用電話二一〇四三
本行特種小額存欵利息優厚手續簡便

經濟

金建問題又舊事重提
關係方面正討論
傳將釀成表面問題各方重視
錢鈔市場生死攸關殊宜愼重

大連錢鈔特產兩取引所自開設以來、成交作價均按鈔票、即所謂『銀建』是也、厥後於山縣長官時代、即民國九年、曾擬改爲金票作價、釀成『金建』問題、當時對於本埠財界及錢糧各業、引起軒然大波、喧騰經久、卒仍保持原狀、依然按『銀建』交易、吾人迄今追懷當時情形、猶有談虎色變之勢、詎邇來日方一部分人士、又復舊事重提、擬於錢糧兩市改爲金票作價、以實行金建制度、聞暗中議論漸就成熟、行將釀成表面問題、因事關重大各方咸極關心、試將此次又忽發動此項問題之情由、畧述如左

原以最近大連錢鈔市場之鈔標行市、因意亞風雲緊迫、大價曾一度騰至千四百十圓、其後因歐洲消息、諸多變化、行市亦忽高忽下迄未底定、一方北地、即滿洲國內、國幣行市與日本金圓出現平價、因之一部分人以爲大連特產行市若仍繼續按照鈔票作價、殊有莫大不便、並指摘謂如此將使特產貿易導入不良結果、前此於九月三十日舉行之重要物產組合總會閉幕後富晚餐會席上、組合員會陳及此種意見、結局多數人認爲按照時勢、改爲金建交易實屬得當、並一致表決今後決迭行此種會合、以便考究具體辦法、以此爲楔機、關係者方面逐暗中秘密協議此項問題云

按此項問題若操之過急、冒然表決、殊與錢鈔市場死活攸關、且於持有鈔票存欵及按鈔票結帳之滿人經濟界、實有莫大影響、如前述往昔所起之金建問題、曾使財界陷於混亂、幸各方引爲前車之鑒出以愼重態度也可

周圍情形已改變
碍難急遽實現
正金銀行當局發表之談話

關於擬改金建問題、據正金銀行當局談云

四日市場上曾起此種風傳想必予一般人以衝動也、按此事或僅爲一部分人所議論者、所謂關係者協議云云、未必有此事實、夫鈔票現在行市之位置、其正當與否、爲另一問題雖有種種議論、擬將交易作價問題具體化、但假設縱有提倡者、迄至實現時尚須相當之時間、總之、茲事與往昔金建問題時、周圍情形、已大改變、想此次忽出此種風聲、不過僅被利用爲行市關係之材料云云

截至九月底 開原存貨量

於九月底至現在之開原市中院內存貨、總數爲一萬一千

歐亞開戰將影響
中國土產出口
苟非必要商品必受打擊

最近意阿糾紛、愈趨嚴重、英意艦隊、集中於地中海一帶、大有一觸即發之勢、對於中國出口土產、有何影響、記者曾以此事走詢上海銀行調查處、承該處負責人詳告如下

◆戰事發生交通阻隔　負責人云、如意阿必出於一戰、而英國亦必捲入漩渦、則地中海航綫、爲其割斷、由東亞歐西、勢或繞道南非洲之好望角、或經美洲之巴拿馬運河、由大西洋進出、更或由海參威經西比利亞鐵路至歐洲、各國運輸費用均較高昂且意英隣近各國、亦必萬分警備以防不虞、一切生產消費、將失其常態、苟非必要之商品消費、自趨減少

◆花生茶葉銷路必減　我國平昔輸往歐洲之重要土產勢或感受打擊其重要者有如下列、一、花生及花生仁去年花生及花生仁出口、達一千三百萬元之譜、其中運往荷蘭德國法國意國英國丹麥者達九百萬元左右、如戰事發生、出口必多阻礙、價格暫時恐有下跌之虞、二、茶葉、去年紅茶出口値爲一千二百六十萬元、內運往英國者値九百六十八萬餘元、運往荷蘭法國者、各値八九十萬元、茶葉既非必需品、戰事起後消費必見縮減、又去年綠茶出口値凡二千二百萬元之譜、其中運往摩洛哥者達八百六十餘萬元、查摩洛哥係非州之北岸適處於地中海之南、一旦戰事發生有遭封鎖之虞故將來綠茶市面、殊不可樂觀也、三、蠶豆去年出口値三百六十萬元、而運往意國者爲一百十一萬元、運往英國者爲八十四萬元將來均有出口減阻之虞、四、蛋類、去年蛋類出口凡三千萬元、而運往英國者達一千九百萬元此次地中海航線、但蛋類爲飲食中之必需品、所受影響或不致甚巨

◆日用物品反有起色　此外尚有鎢銻二金屬、運銷歐陸極巨、但此係軍事必需品非辦不可、戰事起移、或反有起色也、上列所述、均受戰事不利影響之商品、至因戰事而反有起色之商品、亦不在少數、如花紗粉麥即其一例、大抵戰事之時、日用必需品、常能漲價、而奢侈品則易於跌價、爲交戰國所專用之出口商品、常須不致甚大受之打擊也、而銷路甚廣之商品、則

中銀發行週報

中銀由二十二日至二十八日所發行之貨幣爲

貨幣發行額	一四一、一四	七、二四七、六七一
紙幣	一二一、一一八、九	五四、六七一
準備	六、五二二、九二	五、五四四
保證	五五、五九六、〇二	九、一五七
鑄幣	二、〇二八、三九	三、〇〇〇

高粱	六、一六二石	
包米	三六〇石	
雜穀	一、八八八石	

五十二石、比較上月增加二千九百三十二石、試列表如左

大豆	二、四四二石
小豆	二〇〇石

大條

據本報四日接得歐洲電報、海外條銀除紐約照舊外、倫敦期現貨二十一便士十六分七、提昇一十六分一九、紐約六十六十五分、亦提二分三、孟買六十七盧比六八、與此、約七兩、提漲七十十九分、

外匯

四日海外銀市匯兌情況、日美行市績下落、美英…中美較靜、日英亦一仙八分七、英美…

中英一先令六便士二分、英美四弗八十九仙八分七、中美三十八弗二十五、日英一先令二便士二分…、法四十四法郎…

標金

四日上海專電、意亞戰爭若形擴大、中國必定採取通貨膨脹政策之風、盛傳於市、大德成元茂永、希勇買進標金、杜月笙一派、講存遠期外匯尤力、外銀幇雖有些許之賣付、終不免僧多粥少、上海棉線勢之所趨、空付很狠訂空、復傳中銀購塊、情益緊張、金價一漲再漲云云

錢鈔

條銀英印報長、後、雖値海外匯兌低落、但市場人情大連錢鈔市場四日前場開竟反乎前此之鼎盛、査現貨大價亦同收價降至一千三百七十六元、遠期開價爲一千三百七十八萬元、大價千三百七十二元、五角、收價暴落至一千三百四十五元、金兌小洋九〇、二五、鈔兌小洋一〇五…

本埠錢鈔市場四日後場開市之前、場報落、人情惡化、仍繼續降至一千三百四十四元、大價十六元…

豆漲旋落餅硬油粮穩
鈔票晚市竟節節報落
條銀倫敦孟買報長紐約仍穩
外滙日美中美俱落標金騰漲

特產

大連特產市場四日開盤後大豆行市期現均極精神、旋以輸出帮繼續買進與北地帮出首回存、各卯均騰漲一角以至一角二分、現貨且出現四元六角六分之新高價、然因漲勢過猛、最後復有日商及投機帮獲利吐存、因之收盤時現貨期貨又反落一角一二分、豆餅因日商買進、油房帮出賣、市情昂騰、豆油因油房帮出賣、忽强忽弱、旋又有北地帮作賣、市況穩平

三元、暴落三十三元收價降至一千三百三十五元五角、較前場落下九元五角、金四十萬元、遠期開價降至一千三百八十元、較前場暴落三十四元、大價一千三百四十五元、大落廿九元五角、收價降至一千三百十三元五角、較前場落下九元五角、鈔兌小洋一〇五、金兌小洋八〇、〇八六、一三五、鈔兌一…大洋兌鈔一…五、洋一〇云

商情

本埠特產

▲大豆(百斤鈔票價)(四日前場)

	開盤	收盤
袋	四、四四	四、五六
十月	四、四八	四、四七
十一月	四、五五	四、五五
十二月	四、五三	四、五六
一月	四、五六	四、三一

▲豆餅(一片鈔票價)

	開盤	收盤
現貨	一、四五	一、四七
十月	一、四〇	一、四〇
十一月	一、三六	一、三六

▲豆油(一箱鈔票價)

	開盤	收盤
現貨	一、三〇	一、三六

▲高粮(百斤鈔票價)

	開盤	收盤
現貨	三、五〇	三、三五
十月	三、二〇	三、二〇
十一月	三、二五	三、二五
十二月	三、三〇	三、二〇

▲大豆(百斤鈔票價)(四日後場)

	開盤	收盤
袋	四、五五	四、四八
十月	四、四六	四、三三
十一月	四、四二	四、一九
十二月	四、二四	四、一九
一月	四、二五	四、二四
二月	四、一九	四、一四

▲豆餅(一片鈔票價)

	開盤	收盤
現貨	一、四七	一、四七
十月	一、四〇	一、四〇

▲豆油(一箱鈔票價)

	開盤	收盤
現貨	一、三〇	一、三五
十月	一、三〇	一、三〇
十一月	一、三五	一、三五
十二月	一、三〇	一、三〇

▲高粮(百斤鈔票價)

	開盤	收盤
現貨	三、九〇	三、八五
十月	三、八〇	三、八〇
十一月	三、八〇	三、七〇
十二月	三、四〇	三、八〇
一月	三、九五	三、八〇

本埠錢鈔

▲大連鈔票(四日前場)

	現高	近高	還高
貨	一三七、六〇	一三七、六〇	一三四、五〇
期	一三四、四〇		
成交額	八〇萬		
期	一三七、二〇		一三四、五〇
成交額	一三七、二五		一三四、四〇
成交額	五〇〇萬		
鈔兌金	一三七、六〇		
鈔兌洋	一〇九、四〇		七九、六五
金兌洋	八〇、三五〇		
十時	一三七、六〇	一〇九、四〇	
十一時	一三五、八五	一〇九、一〇	八〇、三五〇
十二時	—	一〇九、七〇	—

▲大連鈔票(四日後場)

	現高	近高	還高
貨	一三四、〇〇	一三四、三〇	一三三、五五
期	一三三、四〇		
成交額	四〇萬		
期	一三三、八〇		一三三、五五
成交額	一三四、三〇		一三三、四〇
成交額	五四六萬		
鈔兌金			
鈔兌洋			
金兌洋			

電報匯兌(四日)

	一時	二時
倫敦銀塊	二九辨士六分七	一三四〇〇
同期市	二九辨士六分七	一三五〇〇
紐約銀塊	六五仙八分三	
孟買銀塊	六七盧比六分二	
美英匯	四弗八九仙八分七	
日美匯	二八弗七一	
中美匯	三八弗二五	
日英匯	一先令二片六分五	
中英匯	一先令六片八分七	
英美匯	四弗九八仙八分七	
英法匯	七四法郎四六	
美鐵鋼股票	四二弗四分三	
安那貢達股票	二〇弗四分一	

▲美棉

貨	一一仙三〇
十月	一〇仙九八
十二月	一〇仙九三
一月	一〇仙九六
三月	一一仙〇二
五月	一一仙〇九
七月	一一仙一二

▲印度棉花

布羅哥爾	一五一盧比
鐵乎齊	二一六盧比
奧姆拉	一九八盧比

▲神戶日美　賣二八弗一六分九　買二八弗一六分七

▲神戶日英　賣一先令二片一六分一　買一先令二片一六分三

▲匯豐掛牌(四日)　一八〇元八角　英匯一先令五辨士八七五　美匯三六弗六八七五

▲上海標金　八八三元九角　九〇三元八角　八八三元七角　八九八元五角

商品市場

▲大阪三品(綿絲布一綑金票價)(四日前場)

	前場開盤	後場收盤
十月	二〇八、九〇	二〇九、〇〇
十一月	二〇九、〇〇	二〇八、九〇
十二月	二〇七、三〇	二〇七、七〇
一月	二〇六、九〇	二〇七、四
二月	二〇六、四〇	二〇七、四〇
三月	二〇七、〇〇	二〇七、一〇
四月	二〇七、八〇	二〇七、〇〇

▲大阪棉花

	開盤	收盤
十月	六二、九五	六三、〇五
十一月	六二、六〇	六二、六五
十二月	六二、三〇	六二、四〇
一月	六二、三〇	六二、四〇
二月	六二、二五	六二、三〇
三月	六二、四〇	六二、四〇
四月	六二、六五	六二、六五

▲大阪人絹

	開盤	收盤
十月	六七、五〇	六八、〇〇
十一月	六八、九〇	六八、〇〇
十二月	六九、四〇	六九、五〇
一月	六九、九〇	六九、九〇
二月	七〇、九〇	七〇、九〇

▲東京綿絲　現貨、期貨　開盤 —　收盤 —

▲東京人絹

	開盤	收盤
十月	六八、九〇	六八、八〇
十一月	六九、五〇	六九、九〇
十二月	七〇、〇〇	七〇、七〇

▲大阪三品(綿絲布一綑金票價)(四日後場)

	前場開盤	後場收盤
十月	二〇九、四〇	二一〇、五〇
十一月	二〇九、一〇	二〇九、九〇
十二月	二〇九、六〇	二〇九、五〇
一月	二〇八、一〇	二〇九、七〇
二月	二〇七、八〇	二〇九、八〇
三月	二〇八、二〇	二〇九、九〇
四月	二〇八、八〇	二一〇、一〇

▲大阪綿花

	開盤	收盤
十月	六三、三〇	六三、三〇
十一月	六二、九〇	六二、九〇

▲福井人絹

	開盤	收盤
十月	七〇、〇〇	七〇、四〇
十一月	七〇、〇〇	七〇、九〇
十二月	六八、〇〇	—
一月	六九、三〇	—
二月	七〇、〇〇	—
	七〇、〇〇	—
	七〇、一〇	—

▲大阪期米(一石)

	開盤	收盤
現	三二、五六	三二、六八
中	三一、三二	三一、二四
期	三一、〇六	三一、〇〇

▲東京期米(一石)

	開盤	收盤
現	三二、八〇	三二、七五
中	三一、一〇	三一、一六
期	三〇、九〇	三一、〇五

▲仁川期米(一石)

	開盤	收盤
現	三〇、四二	三〇、三〇
中	二八、七四	二八、六二
期	二八、八〇	二八、六七

▲神戶豆餅

	開盤	收盤
十月	四、五五	四、五五
十一月	四、四五	四、四五
十二月	四、四五	四、四五
一月	四、四四	四、三五
二月	四、三九	四、三八

▲大連股票　一八、一　一八、一

新品		
五品期		
▲滿短期	一七、九〇	一七、七〇
豆新期	一三、〇〇	
鈔新期	一八、七〇	
東新期	一六四、〇〇	一六三、四〇
高新期	一六四、一〇	一六三、八〇
日產	八三、五〇	八三、六〇
朝新	三、七〇	

▲大阪期米(一石)(四日後場)

	開盤	收盤
現	三二、五九	三二、〇五
中	三一、二〇	三一、〇二
期	三一、〇一	三一、〇六

▲東京期米(一石)

	開盤	收盤
現	三二、六九	三一、〇六
中	三一、一六	三一、一四
期	三一、〇四	三〇、九五

▲仁川期米(一石)

	開盤	收盤
現	三〇、五〇	三〇、四〇
中	二八、七三	二八、七五
期	二八、七五	二八、七五

▲大阪人絹

	開盤	收盤
十月	六二、七五	六二、八〇
十一月	六二、九〇	六二、七五
十二月	六二、七〇	六二、六五
一月	六二、七五	六二、六五
二月	六二、九〇	六二、七五

▲橫濱生絲(四日)

	前一節	前二
十月	八七〇〇〇	八八一〇〇
十一月	八七七〇〇	八八四〇〇
十二月	八六九〇〇	八八五〇〇
一月	八七九〇〇	九〇〇〇〇
二月	八七二〇〇	九〇〇〇〇
三月	八七一〇〇	八九三〇〇

▲印度麻袋

綠　價	二二盧比八分五
鹽　價	二五盧比八分五
匯兌行市	七七盧比四分三

北地行市

▲奉天鈔票兌國幣(四日前場)

	現	還高	高
貨	一三七、七〇		一三四、三〇
期	一三七、一〇		一三四、三〇

▲奉天國幣兌金票　一三七、一〇

▲奉天金票兌國幣　一〇〇、〇〇

▲哈爾濱國幣兌金票　期 一〇〇、〇〇

▲開原國幣兌金票　一〇〇、〇〇

▲新京國幣兌金票　一〇〇、〇〇

▲公主嶺國幣兌金票　一〇〇、〇〇

▲安東國幣兌金票　一〇〇、〇〇

▲奉天國幣兌金票(四日後場)　一〇〇、〇〇

▲奉天金票兌國幣　一〇〇、〇〇

▲奉天鈔票兌國幣　貨 一三三、八五　一三三、五〇　期 一三三、八〇　一三三、五〇

▲哈爾濱國幣兌金票　貨 一〇〇、〇〇　期 一三四、五〇　一三三、四〇

▲新京國幣兌金票　一〇〇、〇〇

▲安東國幣兌金票

▲哈爾濱大豆(一市特國幣價)　貨 一〇〇、〇〇　海期　上海匯　台灣匯　一三三九、五〇　一三三一、〇〇

▲哈爾濱大豆(一市特國幣價)　十月 一、〇五〇〇　十一月 一、〇四〇〇

▲哈爾濱小麥　十月 一、〇五〇〇

▲新京大豆　十一月 一、〇四〇〇　三、九九

▲新京高粮　三、六三

▲哈爾濱大豆(一市特國幣價)　一、〇〇、七五　一、〇〇〇〇

▲哈爾濱小麥(一市特國幣價)

▲新京大豆　一、四〇〇〇　一、四〇〇〇　四、六三

▲新京高粮

各地發送量

	大豆	高粮	豆餅	雜粮
▲開原	一五車			
▲新京	一〇〇車		一一車	
▲公主嶺	二五車	五車	三車	
▲四平街	七車	七車	二車	
▲大連到貨量	四車	二八車	三車	一〇車

本社啓事

大連市內本社報費(小洋本位)之收單以左記式樣之收單而捺印者爲有效倘有對該式樣以外之收單惠欵者則本社不負其責

如無支配人會計發送之蓋章以及改竄欵項數目時槪歸無効

No.

今承　台鑒

定本報(郵寄)　　份　自　月　日起　至　月　日止

計定　　月

當收報費計　　圓　　角　　分

康德　年　月　日　大連　滿洲報社經理部具

支配人
會計
發送

招募代派處

皇姑屯、攬軍屯、砂子溝、新城子、小新民屯、新村市、本埠日站、大東區凡以上及省城附近各區市鎮欲派銷敝報者敬請即來分社接洽不勝歡迎之至

▲消息靈通　▲發報迅速　▲記載詳確　▲待遇優厚

奉天大西關大街路南二號(東記印刷所舊址)

滿洲報奉天分社

電話(滿)四二二四一四二六一二一二　日六八五四

照像的好機會

大減價　可到了

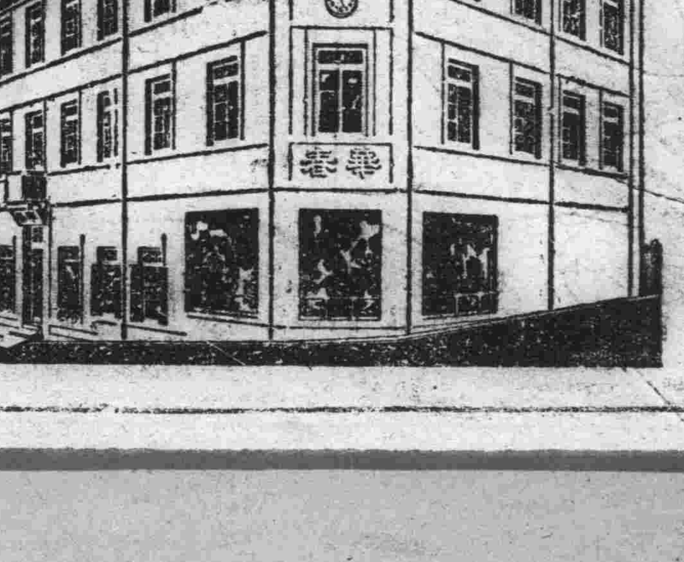

華春照像館啓

大連市平和街六　電話三二六七二

二寸票像洋六毛、四寸像洋一元、二寸像洋八毛、六寸像洋二元、八寸像洋四元、一尺二寸像洋八元(?)

春華醫院遷移廣告

啓者今回敝院遷移在市內不老街四番地日吉町電車停留所西築建大樓一處空氣淸鮮光線充足病室潔靜恐未週知特此聲明

院長東京醫學士　徐榮

大連市不老街四番地

春華醫院

電話(三)二五七二番

廣告事件　電話(三)二一五五三番

大連西崗　同樂舞台

(電話三一九八七)

特別大減價

▲價目▼　包廂　小洋八元　池　小洋一元　▲池座▼　樓後六排　小洋六毛　邊座　小洋四毛

筱啓山　李少春　小達子　曹毛包　金少寶

長靠短打勇猛武生　劇界泰斗獨樹一幟文武全才老生　南北馳名架子花面

芙蓉花

陽曆十月四日(星期五)陰曆九月七日

早晚排演新戲

庚午醫院

住院隨意病室完備

戒煙　家住百安　庭院病全　法戒不戒　法犯除

內外科　花柳科　◎婦人小兒科　◎耳鼻咽喉科

▲院址奉天大西關大街路南

滿洲報

（本報價目）每月一圓八角全年十八圓報費先惠郵票不收（外國除中國日本概加郵稅）（廣告刊費）一行十二字起碼一日每行一圓特別急立加倍長期者另議以上俱以滿洲國幣爲本位但在中國以現大洋日本以金幣爲本位

發行所　滿洲報社　大連市常盤町二十九番地　電話（社長室・編輯部・營業部）

發行人　王平山　編輯人　金念曾　印刷人　金熙壽

THE MAN CHOU PAO
29—31 Tokiwacho
Dairen, Manchoukuo.

昭和十年十月六日

意亞戰事各路均積極進展

亞多瓦有已經陷落訊

奧戈甸地方亦演激戰

意大利政府正式聲明確認總攻擊

亞皇勵軍將躬親督戰

亞國官方因三日晨之炸擊被害甚大，亦認爲亞多瓦之陷落祗是時間問題，又據此間消息稱，南部奧戈甸地方亦有意軍侵入六十粁（五日亞京電）

意政府關於愛里托利亞軍行動，四日午前發表如左之公式聲明，確認意軍之總攻擊，其全文如左

四日遠征軍總指揮狄波諾將軍關於自三日從愛里托利亞軍根據地出以來之行動，有如左之報告前來，一、對於愛里托利亞軍以亞軍之攻擊，已迫於目撓，乃以將其擊退爲目的，受於三日向正規軍、法西斯黨隊及土民軍領令一齊出動，美軍隊進軍於巴拉梅蕃，突破之國爾地區間之國境線一帶，亘二十粁之地帶，此地係山岳地帶，岩石累立，進軍極難，就中亞皇壓番聲明謂國境地帶亞軍已經撤退云者，實無其事，故軍旅行進，極愼爲重，亞軍，意軍進攻，乃開始從國境線上向僻地退去，故對意軍並未抵抗，剩在此附近一帶之土民，乃向負迎接意軍，意軍因且日睹土民生態，狀極慘，乃即着手分配食恤，一方，空軍越亞多瓦三次，偵察至馬加雷地帶，並越內地一帶地域撒布食料並傳單，上述空軍兩個中隊當在阿吉格蘭得及亞多瓦附近偵察時，因中於該地附近之亞軍之砲火，即還而炸擊之，軍隊於抵三日開拔地點完畢，四日淩晨開始向全線一齊進軍，士氣頗爲旺盛，咸以於日內即能達阿吉格蘭得亞外瓦線云（五日羅馬電）

能熾烈，維持亞多瓦殆不可糧食等物云（五日亞京電）

曼戈沙部下 退至第二線

亞國政府公報，據由北軍總司令曼戈沙將軍達到之報告稱，意軍前進部隊，已於四日達亞多瓦北方，遂與亞軍接觸，乃開始戰鬪，又由亞多瓦戰線達到亞政府之報告，北軍第一線已於亞多瓦北方之大戰鬪後，曼戈沙將軍麾下之北軍第一線撤退，目下正向第二防禦陣線撤退中，據觀兩軍主力之對戰即在最近云（五日亞京電）

據愛里托利亞軍司令部接得報告，意大利軍於四日午後激戰後，佔領亞多瓦東方四粁之阿吉格蘭得，意軍追擊後退中之亞軍，向亞多瓦進擊中（五日亞斯瑪拉電）

亞軍之奇襲 意軍前進被阻

乘下阿吉格蘭得之勢而一舉進攻亞多瓦之意軍左翼，因遭退至瓜爾阿扎山岳地帶使出突如奇襲戰術之亞軍之砲火交加，損害不尠，其前進有俄然被阻止之形勢（五日亞京電）

北路之戰報

意軍佔亞多瓦 亞政府尚在否認

據由北東戰線達到之情報謂，意大利前進部隊，業已占領亞多瓦，但亞政府對於上項消息即加以否認，並發表現在兩軍正在交戰中，又傳占領亞多瓦之意大利軍，長驅前進，並開始進擊所謂西巴諸女王國都之古都阿庫斯穆夕刻乎？至遲亦不得渡過五日云（五日亞京電）

固守甚困難 北路司令官 曼戈沙報告

傳北軍司令官曼戈沙將軍、四日午後從前線急電皇帝、謂固守亞多瓦之困難、意空軍、炸燬亞多瓦急形貯藏亞軍多量之武器、彈藥

距帝多瓦 僅十哩

據先鋒部隊報告意軍司令部稱，先鋒隊於四日晨開始第二次進軍，險惡山路進軍，四日午前抵亞多瓦盆地，占據西面山，距目的地亞多瓦僅十哩（五日亞斯馬拉電）

意大利軍自四日晨來之總攻擊，業已奏効，步兵部隊於行機砲兵戰車隊掩護之下，於四日正午已占領亞多瓦北方十英里之高地，迄今意軍已得俯瞰亞多瓦盆地，據觀亞多瓦之陷落，於四日

亞機六架 載多數將校 飛向亞多瓦

接到亞多瓦陷於危機消息之亞軍用飛機六架，於四日晨當由亞京出發，搭載多數將校急赴現場（五日亞京電）

亞軍三十萬 向台戈雷出動

亞軍唯一猛軍塞爾凱將軍，率領三十萬大軍，由肇達爾根據地出動，赴台戈雷，目下正進行中，聞該將軍作戰，擬誘意軍至台戈雷州內百英里地點，根據天險與以全滅的打擊，又該北方之山岳地帶，有甚多之洞窟，該洞內

亞軍屍橫遍野

意空軍爆炸竟無法應付

成爲意軍進擊目標之亞多瓦，今已遭遇之意軍空隨相呼應之猛擊的重大危機，市民軍更不戰々競々，亞多瓦附近既無高射砲之設備，亦無防空之施設，是以日誇精銳之黑人，軍對意空軍之跳梁祗觀望而已，尤其三日午前意空軍精銳數十架，大舉翔於亞多瓦上空，斷行投擲炸彈，結果已極在附近警備之亞軍，死傷無算，傳大有屍橫遍野之勢，就中男子壯丁，因均出征郊外陣地，關係當意空軍張兒翼翔於低空，亦不問女子其銀費非戰鬪分子，投擲炸彈之際，市中完全化爲叫喚之巷，口呼咄々戰鬪場之郎夫老父，哀充大地之妻子的狀態，誠屬悲慘（五日阿廸斯阿貝巴電）

意飛機墜落一架

阿葉努批斯將軍，於四日率領一萬二千名亞軍忽在亞多瓦西方進出於意亞國境，當擊滅意軍之愛墨托利亞守備隊之前哨線，並開始襲擊意大利軍之背後，中意機一架，於四日在亞多瓦附近，遭受亞軍之猛擊，機體受傷，遂由空中失掉自由而墜落（五日亞京電）

佔領阿吉格蘭得

較預定早一日

意軍前進五日可下亞多瓦

外交部發表，從愛里托利亞進攻亞比西尼亞之意大利軍，自亞紀穆山地南下，衝阿吉格蘭得部落，午后三時，將其陷落，午后四時完全占領（五日羅馬電）

意大利軍之占領阿吉格蘭得，因輸送大砲困難，而强行飛行隊之掩護射擊，意大利軍主力，以一小時四十粁之速度繼續前進，乃較豫定前一日於四日午后占領該地，先鋒部隊仍遵司令部命令繼續前進，豫料五日中即能占領亞多瓦（五日亞斯瑪拉電）

實行猛烈爆炸

在亞多瓦及阿吉格蘭德德

據愛里托里亞意軍司令部發表，在亞多瓦之阿吉格蘭德實行猛烈爆炸，已開始出陣而向各方面先驅直向僻地繼續進擊，於數小時內，實行極堪驚異的進軍，又意軍之進軍隊形，以土人之騎兵與輕裝甲車居先，意大利步兵部隊次之，最後則爲載重汽車，滿載食糧軍需品，繼續向無道路之山野猛進（五日阿斯馬拉電）

東非殖民地總督狄波諾將軍，三日晚，對亞比西尼亞軍，正式宣言謂即將開始戰鬪行爲，意亞兩國軍已完全入交戰狀態，該宣言係以意大利語，阿馬里克語，阿剌伯語三國語之正文起草，而傳與地方，其要旨如左

亞政府不斷忽視一切國際條約並出以背信行動，意軍爲確保東非殖民地內之治安及住民之安寧，於不得已茲乃對亞軍出以戰鬪行動，遠征軍司令部，業已對軍方命令務須於敵前斷行渡馬列波河，意軍今回之行動除爲維持和平不得已出以必要之手段外無他，務望住民始終保持平靜態度（五日阿斯馬拉電）

台戈雷州長官 戰況之報告

據台戈雷州長官報告亞皇稱，意軍於拂曉空中轟擊後，又謀令陸軍前進，現已在亞多瓦北方國境附近布就砲列，開始意軍砲兵隊，曾不斷實行長時間之砲擊，砲彈紛飛直如雨點，瑪列波河南岸山地一帶，結果，在該地潛伏之亞軍奇襲部隊，乃似已全部撤退（四日阿廸斯阿貝巴電）

請世界輿論 作公正判斷 亞皇聲明書

亞比西尼亞國皇帝海賽一世於三日發表聲明書，指摘意軍暴虐狀況，希望全世界輿論作公正之裁斷，茲將其要旨錄左

意國空軍，於三日午前，由空中向亞多瓦與台戈雷兩市中，狂擲爆彈，殺害該兩市非戰鬪員，並男女兒童多數人之生命，更向收容最多數之負傷者及病人之病院，狂擲極暴烈之炸彈，病院內收容中之多數負傷者，與病人死者難以數計，因此結果，亞多瓦市民房屋，多遭毀壞，意軍此種不人道之暴舉，希望全世界公正輿論之判裁云云（五日阿廸斯阿貝巴電）

南路之戰報

奧戈甸方面衝突

双方死傷多數

意軍第一目標獲得井水區

亞皇四日午後確認在奧戈甸州方面之意亞兩軍之衝突，言明双方共有多數之死傷者，據亞當局之觀察，意軍南方部隊之第一目標，在於獲得威達爾及瓦爾瓦方面之井水區，衆意其作戰計劃蓋爲縱斷奧戈甸沙漠沿法領蘇瑪利蘭南境北進，而衝結布堤阿廸斯阿貝巴鐵路沿線云（五日亞京電）

激戰瓦爾瓦北 亞軍死兩千

據由乃西蒲將軍麾下之東軍司令部（哈拉爾）達到之情報，自四日晨以來於奧戈甸州之瓦爾瓦北方激戰，亞軍竟大受損害，戰死二千名，負傷者亦甚多，但亞軍對於意軍仍頑强抵抗中（五日亞京電）

意軍佔領亞多瓦後

軍事暫時停止

亞方當努力依外交折衝

意亞兩國，業入交戰狀態，關於此軍事行動之前途，軍事消息靈通者有觀測如左，意軍是否已下徹底消滅亞國軍事勢力之決心，尚係疑問，意大利或至佔領亞多瓦後，即暫時停止軍事行動之進展，而靜觀形勢，但轟擊阿廸斯阿貝巴，原在意大利空軍行動圈內，亞方在軍事上當非意大利之敵，故亞方當努力依外交折衝，將國聯及英國拉入，俟其干涉，而謀紛爭之有利解決，然英國則恐不致發動實力，要言之，兩國之軍事行動於意軍佔領某一地域後，當可暫時停止（國通四日東京電）

亞駐英公使 發悲痛聲明

亞駐英公使四日午後發表悲痛之聲明，指摘意空軍爆擊無辜住民之事實，向英國及全世界訴述（倫敦電）

亞外長提訴 意軍之暴狀

亞外長黑瑞三日對于意政府向國聯提出爲意國開始軍事行動辯護之備忘錄加以反駁，並向國聯方面之暴狀，意政府三日對國聯提出之備忘錄，非難亞方攻擊云云，殊屬虛枉事實者，意國方面在過去一個月間，著々整備對亞侵略計劃，今竟於青天白日之下，公然殺戮無辜之婦女矣（五日亞京電）

作防禦戰 於鐵路沿線 亞軍司令部 作戰計畫

亞軍司令部，以意軍分北東南三路互相呼應進攻，對主力之移往北亞國境，乃似決暫時停止，而計劃在亞國動脈阿廸斯阿貝巴至結布堤沿線一帶，舉行積極之防禦戰

對意國實行經濟封鎖

英法兩方意見已一致

決於五日理事會提出具體案

對亞援助金融輸出軍火解禁

英代表愛登，三日下午七時，訪拉伐爾於外交部，談商歷一時又半，就五日起復開之理事會議事方針，進行重要商洽，閣席上英法兩方意見已見一致，均以意軍既已侵入亞國，則理事會唯有堅持既定方針，爲實行制裁案，亦曾再又開英法兩國代表，在五日理事會上，決提下列具體案，一、國聯會員國，即時與意大利斷絕金融上經濟上之關係，二、對亞比西尼亞政府之輸出軍火解禁，與以必要之援助，三、國聯會員國，對意貨一律抵制，同時並禁輸本國貨與意大利（四日巴黎電）

既定方針，對意實行經濟封鎖，爲實行制裁案，亦曾有人主張將蘇彝士運河封鎖，但以英政府二日全體閣議結果，因放棄一切武力制裁辦法，決定將之暫爲保留，僅根據國聯規約第十六條第一項之規定，與意大利斷

國聯開總會 赫爾將親出馬

英政府於二日之全體閣議所決定之對理事會一切對策，已以精細訓令，附與愛登代表，如因意軍戰鬪行動結果而召集聯盟總會時，則赫爾外長親身出馬（倫敦電）

英於意亞交戰中

加強埃及防備

正繼續增派海陸軍

駐埃及英軍，於意亞兩軍入交戰狀態同時，即施行加強防備，陸海空三軍自三日晨以來於意領利比亞之海軍根據地馬德爾港，由英本國增派新銳部隊繼續由該港上陸，同時並於埃及國境線上要地配置高射砲數十架，亞歷山大港有英之地中海艦隊精銳四十五艘遊弋海上制壓，碼頭運日御軍需品，並由納爾河平行之鐵路幹線，繼續向埃及安庫洛，埃及土耳方面之駐屯軍分送云（四日亞歷山大電）

四日午川露時四十分開會，根據業已完成之報告書第一部紛爭事實及沿革紀錄等，乃開始起草第二部之勸告條項，四日晨由倫敦歸還之英代表愛登，亦懷抱甚多書類，出席於小委員會，就勸告具體案，開陳英國之積極的主張云（五日日內瓦電）

任，且以爲連帶協力之關係須爲双層義務的，當歐亞大陸發生同樣事件時，希望英政府與以援助（五日巴黎電）

亞皇激勵將士

誓死阻止意軍前進

於木沙里山西方皇儲與桑殿麾下之中央軍前線部隊一萬五千名，四日午後，該地一帶對於占領移於攻擊之數萬意軍開始反擊，對此海賽一世於開始攻擊前，特發如左之激勵親電，中央軍須急爲開始行動，由木沙里山地帶將進擊中之敵擊滅，敵軍之目標乃係遮斷首都阿廸斯阿貝巴其布堤之鐵道，亞軍雖有如何之犧牲亦得阻止敵軍之進出云（五日亞京電）

關其中間的機關，各國亦當然須負互相協力之義務，但法政府對自當初未能豫聞事件，則不能負其責

意空軍竟爆擊 赤十字病院

亞皇帝三日午後在宮庭延見記者，以沉痛面孔指摘意大利空軍暴狀，並作如左之言明，迄今據台戈雷州知事衆葛沙將軍到達之電報稱，意大利空軍所屬之爆炸機，三日晨在亞多瓦施行爆炸之際，最初之數彈，竟命中亞多瓦赤十字野戰病院，因之看護婦遂慘死數名，或負有重傷者云，意係遂犯國際法，衆意亞無以上之言明，假如若成爲事實時，難免世界輿論之痛烈非難云（五日亞京電）

今日本報三大張

關於李滋洛士來華及六全會

蔣將返京與政府協議

然後赴陝視察一週內可成行

張學良衛隊舊東北軍均調陝

關於新設西北剿匪總司令部之蔣介石氏爲視察現地，決定於一星期內，由成都啓程赴西安，途中擬一度至南京，關於十一月一日舉行之六中全會及李滋洛士渡華問題，與政府有所磋商，一面新任副司令張學良氏，於受命同時決由漢口遷移，常駐西安，任漢口之一隊及舊東北軍大部分，均移陝西，業已開始移駐中（五日上海電）

經濟視察團 六日由滬出發

網羅中國實業界巨頭之日本經濟視察團定六日乘中日聯絡船上海丸就渡日之途，團長之天津鹽業銀行總經理吳鼎昌氏，當出發前，特於三日午前，訪問上海日陸軍武官室，致渡日之辭，對此磯谷少將，於贊成一行渡日同時，並謂「中國一流實業家視察日本雖屬極好之事，但並非祗以視察團赴日，即爲中日親善，因赴日所得之結果，乃眞正之中日親善，對此務祈諒解」等語，堪謂暗示極深之希望，吳團長亦深諒解此點，會商約及時餘始行辭去

酒井參謀長 病勢已轉佳

駐紮中國之日本軍酒井參謀長患病，於九月二十六日入院醫治後，雖曾於二十八日夕刻，一度陷於重大，經醫士用心診治，經過頗見良好，現已漸次趨向全愈，至於該參謀長所患病症，據云係急性胃炎病云（五日天津電）

宋軍由察移平津

商宋互爭勢力

形勢益趨重大殊堪注目

宋哲元之二十九軍，漸次由察哈爾省移往平津地方一帶，最近決在北平設置司令部，又該軍續發第一百三十二師，大約已決定移駐天津郊外，華北事件後，雖曾約定商震地盤內，不准有宋軍介在，宋軍此次仍駐紮平津一帶，現在已成爲問題之商震對宋哲元勢力的爭執，將益增大，其前途頗可注目（五日天津電）

對華新根本國策

四相重行協議

外陸兩相報告決定經過

岡田首相，於四日定例閣議散會後，特約留高橋藏相、廣田外相、川島陸相，關於日前經外陸海三省間協議結果，大體已見決定之對於中國的新根本國策，重行協議，即依該協議，由廣田外相、川島陸相，詳細報告因最近華北情勢，認爲有再檢討對華國策之必要，各省間協議結果，各省間對於決定適合實情之新對華根本國策方針意見已趨一致之經過，並由高橋藏相陳述意見，以工作見地，由對華經濟關係三省間決定之參考等爲基礎，進行種種具體的協議云（國通五日東京電）

採用日系警士

以撤廢治外法權爲前提

以撤廢治外法權爲前提，實行增加日系官吏，如地方警察局，增加日系警察官等，並決定採用新招募之日系警士，故滿洲國民政部，現已決定一百十八名云

報告書已決定

即提出於緊急理事會

五人會及十三人會

五人五委員會，四日夜開緊急會議，關于應向十三人委員會提出報告書，加以檢討結果，乃採擇意亞兩國之紛爭歷史的經過及結論之報告書，又十三人委員會，四日午後十時，舉行緊急會議，就以上之報告書，加以最終的檢討結果，至深更乃爲採擇，並決定提出於理事會云（五日日內瓦電）

十三人委員會，鑑及意亞戰端開始之形勢，乃提前預定急遽再開會，同時並採擇理事會之第一第二兩部報告書，擬俟五日意代表阿雷吉到來，再上程於預定開會之緊急理事會云（五日日內瓦電）

聯盟理事會意亞紛爭報告書起草委員會五國小委員會，

法國務會議

法政府四日午後在葉亞澤宮開國務會議，席上拉伐爾總理詳細報告意亞兩國紛爭之經過，並與英國代表愛登之會見顛末，各閣員咸無異論的承認拉伐爾總理之報告，法政府以爲

一、從擁護國聯盟約見地上與制裁案之發動協力

一、與英國政府間確立事實上之互助關係一節意見一致，次關于地中海之協同作戰，就英國政府之照會決定根據如次之主旨回答

一、法國對于盟約第十六條第三項之解釋，完全與英政府同一意見，確信當理事會決定集團的行動以前

愛登抵日內瓦

爲出席五日開會聯盟理事會急行中之愛登英代表，已於四日抵日內瓦矣（五日日內瓦電）

統率蘇瑪利蘭國境全軍

亞皇躬親拒敵

皇太子舉行加冕禮後 亦擔任防禦廸西一帶

亞京到電，亞皇以當茲國事多端之際，早已具有將現在之廸西地方任職之知事皇太子奧桑殿下負一部分責任之意向，最近皇后及皇帝御會赴廸西舉行加冕禮，皇帝赴奧戈甸地方出馬擔任統率蘇瑪利蘭國境全軍之責，一方面命葛沙拉斯指揮愛里把利亞國境方面，該皇太子，似擔當廸西一帶之防備（五日東京電）

本報北滿辦事處遷移啓事

逕啓者本辦事處因原有址不敷應用，今遷於哈爾濱唯一繁華街市交通最稱便利之道裏中央大街六十八號樓上辦公，茲後關於通信訂報廣告等事項希移玉該處爲盼

哈爾濱道裏中央大街六十八號
滿洲報北滿辦事處謹啓
電話 六五一〇號

營口福興公司副經理歐虞臣啓事

鄙人現承營口福興公司副經理歐虞臣君聘充常年法律顧問如有不法侵害歐君生命財產自由名譽者由本律師負保障責任此啓

律師石井金三郎啓事

鄙人現聘任律師石井金三郎爲常年法律顧問如有不法侵害鄙人生命財產自由名譽者由該律師負保障之責此啓

遺失租據聲明作廢

爲聲明事敝號在三岔河接換萬增永二十二號街基因事變關係將民國十六七八九、四年租據遺失除呈報地畝局外特登報聲明作廢無論何人拾得此據概作無效特此聲明

三岔河 商號 利源湧

遺失租據聲明作廢

爲聲明事敝人在三岔河站置有第二十六號街基連市房十九間係買自日人松崗佐吉所有租金完全繳納惟因李振海青破佔三岔河倉猝逃難遂將十六七八九、四年租據遺失除呈報地畝局外特登報聲明作廢無論何人拾得概作無效

三岔河 周玉麟 松崗佐吉 同啓

地照丟失聲明作廢

本人趙連海前於事變搬家致將自置政字三八二及三八三號地照共五張一并丟失除取保請補外所丟各照無論何人拾得一概作廢特此聲明

訥河敝人趙連海啓

外蒙代表態度和諧
會議前途頗有望
第二次會商双方均提出提案
但未得結論約五日再行討論

自二十九日外蒙代表一行到達以來、迄今之情勢、與第一次會議、大不相同、一行之態度極爲融和、尤其由桑波代表之致辭、及其對於會議所取之態度觀之、此次會議之前途、頗爲有望、會議本論愈將開始討論交換設置代表機關問題及紛爭處理委員會具體案、漸次趨於白熱的討論

滿洲里會議第二次會商、四日下午一時在前北鐵中學校舉行、會議後、兩代表團、有共同發表如左

兩國委員、已互相交換可爲會議正式討論基礎之提案、首由蒙代表說明該案、並闡明出席正式會議之態度、畧謂

外蒙共和國、自一九二一年成立人民政府以來、已十又五年、與隣國從未一生事端、然近來竟有各種事件頻生、政府有鑑及此、爲期和平解決起見、乃派我等來貴國滿洲里、貴國係以五族協和王道樂土爲主義之國家、且日臻繁盛、此點乃吾人深知者、我國人口雖少、但最近數年間之進步、則實甚大、其國是在保衞已國、不侵他國、而人民亦均愛和平、關於本會議之成果、各國均極注目、吾人自當爲兩國親善關係之樹立而努力也

兩國代表、旋各自根據各自提案、就交換代表機關及國境紛爭處理委員會設置之地點及組織、發表所信、並坦率交換意見、但並未獲得結論、而約以再爲考慮、並訂五日再開會討論、旋即散會

孫財相訪高橋
對通貨課稅及日本投資
詳陳意見後請藏相考慮

滿洲國財政部大臣孫其昌氏、四日午後二時、親赴日本大藏省、會晤高橋藏相、行訪問禮、當面致拜訪之詞華、繼述明滿洲國目前財政之現狀、就中尤詳細向高橋藏相直接開陳滿洲國側對關於滿洲國通貨問題、及滿洲國之日地課稅問題、與滿鐵附屬本資本問題等之意向、希望高橋藏相之考慮、高橋藏相當時會與孫財政大臣間、作無忌憚的交換意見云（國通五日東京電）

岡田首相定期
歡宴孫大臣

日本岡田首相、定八日正午在首相官邸開催歡迎現在訪日中之滿洲國財政部大臣孫其昌氏之招待午餐宴會云（國通五日東京電）

南司令官離承德

南軍司令官、四日晨八時、乘飛機由承德出發赴赤峰、巡視在該地駐劄之日軍部隊後當即歸承自午後三時在〇〇團司令部特致訓辭六時三十分出席在離宮內記恩堂舉行之宴會決定於五日離承

對意亞兩國紛爭
日政府之態度
闡明不即不離嚴正中立
外相電訓駐外使節

關于意亞紛爭之日本態度、迄今已成爲世界的關係焦點時、日外相爲堅持意亞紛爭當初之志向、特向列國闡明其不即不離之嚴正中立根本態度、四日晨已訓電駐外各大公使、傳達日本政府之眞意闡、其訓電要點、大致如左

一、意亞開戰、由世界和平見地上視之、極爲遺憾、幸有聯盟之和協工作、切望早日恢復和平狀態

一、本府爲注視問題推移日決堅持靜觀之嚴正中立、其絕大期待者、厥爲維持世界和平之最有力機關國際聯盟之和協行爲

一、關于發動聯盟規約十第六條問題、乃爲國聯自身之工作、至對於聯盟協力非協力等事實、於確定之前提下、尙有議論必要、

一、此際須有相當戒心、日本政府、始終努力確保不即不離自由無碍之態度（國通五日東京電）

魯省收益機關
廢止提成法
省欵賑濟災民

山東省各收益機關、例有提成充獎之規定、按照收益數目、或溢出比較數目提幾成之幾、以獎勵辦事人員、或名徵解費、或名獎金、名稱雖不同、其爲提獎則一、行之有年、已成定例、省府主席韓復榘、因今年黃河水災綦重、災民衆多、賑濟費用籌募維艱、如公務員扣薪百分二十、節省各縣黨部經費截留所得捐等、仍感覺不足、遂決意將各收益機關提成充獎之例、斷然廢止、節省此鉅欵、以救濟災民、二十二日由濟赴泰安看秋操前、曾留手論交各廳委研究廢止辦法、抵泰之後、又電致各廳長、省府秘書長、令將廢止提成之事、提出省府會議討論、同時並以長途電話論知民政廳長李樹春迅即照辦、（二十四日）省府政務會議、以一奉論、査本省各收益機關徵收欵項如超過比額時、例有提成充獎之規定、現黃災嚴重、需欵甚亟、所有收益機關提成充獎辦法、應自本年度起一律停止、以示涓滴歸公之意、提請公決一當付討論、決議通過、詳細實施辦法、由各廳委擬呈核奪、至於各收益機關提獎種類、據所聞者、一、徵收丁漕各縣留百分之三、名爲徵解費、此欵規定爲一成、二歸縣長、以一成八歸櫃書、其各縣黑根地升科溢收時、另有獎金、二、營業稅、已設徵收局者按稅欵數提百分之五充獎金、商會協助、公安局協助、均以此欵充獎、未設局者六十餘縣、平均每年每縣收五百元提百分三十、名徵解費、歸各縣縣長、三、各縣牲畜屠宰稅提獎百分之三、四、油稅提獎百分之五、五、契稅提徵解費百分之八、倘再溢收出比較之外時、再按百分之五、至百分之十五提獎、六、公安局罰欵提獎半數、七、最近査禁現洋出境亦有提獎辦法、八、建設廳及汽車路各項收入、亦有提獎辦法、按二十三年度、全省丁漕收入數爲一千四百餘萬元、提百分之三、應爲四十二萬元、全省營業稅全年收入數爲二百四十二萬元、按百分之五提獎、應爲十二萬一千元、全省契稅全年收入數、爲三百三十九萬元按百分之八提獎、應爲二十七萬一千餘元、其他收入數目尙不明了、大約數當爲百餘萬元以上、現在省府各廳委正在會擬實施辦法、將來是否完全廢止、尙不可知、惟聞各縣徵收丁漕之櫃書、額定人數過少、薪金尤極微薄、全恃此徵解費津貼之、今若全部取消、恐徵收效率發生影響、如果予取消、將來或再列入預算、增加各縣櫃書爲正開銷、亦可知未作云

意亞紛爭中
對國聯態度
外務當局觀測

日本外務省當局、對於關于意亞紛爭之國際聯盟將來之態度大致有如左之觀測

一、國聯既爲維持世界和平機關、故對其使命之失掉、有積極向全人類要求努力恢復和平之舉、對於破壞之和平者仍繼續以最善之努力云

一、關于處理意亞紛爭、目下正施行規約第十五條、按國聯由於戰火勃發時應發動規約、第十一條、第十二條、第十三條、若考慮適用第十五條、據觀乃有極力恢復和之平和協下作

一、非聯盟國之日本、一切均脫出聯盟的工作具有自由立場、對於規約第十六條之經濟金融制裁之協力非協力、由日本之對世界觀之却有不拘束獨立之事實、但素以誇耀於世界和平機構之國聯威信失墜之際、極爲注目

意西通商條約
西班牙不參對意制裁

據意政府發表意政府與西班牙政府間根據互惠原則、締結通商協定、四日上述正式簽字已經完畢新通商協定意在希望促進意西兩國間之互相貿易、而締結互惠通商協定、又兩國政府、於右條約調印上、附帶關于意國當國聯發動盟約制裁條項而受經濟斷絕時、亦施行一定口約、衆信西政府以意亞紛爭爲限固執嚴正中立、而確言不參加一切對意制裁云

駐日英大使
刺探日態度

駐日英大使、四日午後三時赴外務省訪重光次官、刺探日本當國聯決心斷行對意經濟封鎖時之態度、重光次官當即反問英政府態度如何、英使謂尙未得本國消息、而婉避明言、故重光次官亦回避謂『當國聯尙未確定態度前、日本亦不得有何與言』一嗣懇談中國問題後英使始告辭

勘定中緬國界
明年四月前完竣
華方委員過港赴滇談

自英人佔據緬甸後、中緬劃界糾紛、垂三十餘年、至今仍屬懸案、近年雙方均感有重勘界線之必要、遂成立中英會勘滇緬邊界委員會、冀以妥協互讓之精神、勘定中緬國界、以求一勞永逸、査華方委員爲梁宇臯、尹德明二人、梁因事現仍留京、稍遲赴滇、至尹德明則已於二十日偕同隨員及專家一行共十八人、乘一化遜總統船由滬抵港、二十一日赴海防轉滇、玆將各情錄後

（委員題名）中英會勘滇緬邊界委員會、華方委員一行、原定本月十日由南京出發、嗣因各項應用物件尙未齊備、故展緩數日、十七晚始由滬搭輪、委員尹德明、暨李陶、金世芳、吳廷桂、劉師武、盧葆森、勇士衡、芮逸夫、蕭劍雄、李麗瑩、胡清泉、吳焯、沈文侯、符敬、王雲衡、姚同稱、周家銀、陵純聲等十八人、於昨晨抵港、下榻新華飯店、定二十一日搭慶元輪離埠、

（書面談話）査滇緬邊境勘界、向分南北二段、至光緒二十五年因發生爭執、迄今已三四十年懸案、仍未解決、此次即根據中英雙方換文、各派委員、並由國聯派中立委員長伊斯蘭作證、組織委員會、澈底解決、我方委員發表書面談話、略謂、一、此次會勘滇緬南界、由滬搭化遜總統輪、經香港、途海防、昆明、徑往邊地、須於十二月一日到邊會集、地點在『戶算』、二、勘界委員會工作、係遵照中英雙方批露大綱辦理、即將數十年久懸未決之南段爭持區域徹底勘察、俾兩國政府作最後解決、三、在邊地工作時間以霜降後至清明時爲宜、過早過遲均因煙瘴、故此次勘界、須趕於明年四月以前完成、否則氣候炎熱、瘴毒大發、將無法再留云云、又蕭劍雄對記者談

（勘界沿革）査緬滇邊界久未劃定、清光緒三十一年、英重勘滇緬界線、英方欲以高黎共山爲界、其目的在將華之片馬及野人山全城劃入緬甸範圍內、其時奉命勘界之石道鴻韶、竟盲昧無知、許以小江爲界、後經華外部駁斥、遂成懸案、宣統二年、英曾一度侵佔並從密之那樂馬路達片馬、査野人山在滇省西北邊境、地方十餘萬方里、爲明茶山、里麻、二土司地、乾隆三十五年、曾置正副撫夷、其民信奉諸葛武侯、及明朝兵部尙書王驥、其爲華之國土、史乘歷歷可考、野人山再過江心坡、現亦爲雙方爭持之地、査江心坡人民於民國八年、因不願淪爲異族、是年四月、特派代表赴京請願、民國十八年、現任立法委員張維翰奉命入京、曾擬具滇緬界務意見書、請求外交部與英方商洽、將此段全線及南段、由瀾滄縣屬北自南帕河流入南定河之對岸起、至南馬河流入南卡口之處止一段、未定界徹底勘劃、外交部據呈遂由部內組織滇緬界研究會、推戴維嶽、尹德明、兩人參與研究後、再派尹德明前往邊地實調査、之此段調査甫畢、而南段未定界之班洪問題、又於去年發生、國人更感到劃界之要、南東方面而滇人、有劃界促成會之組織、今年始由汪外長與英使賈德幹商定會勘滇緬南段未定界辦法、本年四月九日、兩方互換照會、第一照會係關於勘界委員會之組織及其他職責、第二照會略謂將來依照勘界委員會之報告書、或依據與問題有關聯之地形、歷史、或政治因素舉行談判、雙方應以妥協互讓之精神進行磋商、最近遂由雙方派出代表、連同中國代表共査界委員會、甚希望此三年之懸案、能得一圓滿之解決也

設置紛爭處委會尙早
勘定國界乃先決問題
蘇方並應退還不法侵佔滿領
現地此種意見恐終將被容納

關於設置滿蘇國境紛爭委員會問題、自日本外務省歐亞局西第一課長、與陸軍省軍務局事課課員田村少佐抵滿後、即與關東軍等當地機關坦率交換意見、聞當地機關對該委員會之設置、認爲尙早、其所根據者爲

一、猶列涅夫大使之試案、不合適情、與其設國境紛爭處理委員會、勿寧先解決先決問題、即勘定形成紛爭根本原因之國境是也、蘇聯已往不法占據之黑瞎子等、及一九二九年奉蘇傳戰後蘇方武力占據之滿洲里附近、均應退還滿洲國

二、國境紛爭處理委員會成立時、蘇聯必立即利用之於對內方面而誇稱蘇聯武力與和平政策、已將日本帝國主義之野心打斷、就蘇聯而論、勿寧視之爲國內對策之一部

三、該委員會成立時、對日本國內、亦恐將與國民以非常時立即消散之感、而使自由主義者、利用此機會、任意加以評論而擾亂國內輿論

西課長、經實地視察國境方面情形後亦確認當地機關意見之妥當性、而於四日下午二時由新京返日、依返抵後即將當地意向詳細傳達於陸軍外務兩省之聯席會議、衆信國境紛爭處理委員會之設置問題、結果恐終將容納當地意見、而以尙早論歸結

視察國境方面
爲留深印象
廣瀨科長談

乘飛行機視察東部國境線、亘四日間之日本外務省歐亞局第一課長、與日本駐滿大使館筒井書記官、滿洲國外交部廣瀨俄國科長、等三氏、已於三日夜、乘飛機歸京

此次余等並非爲設立三國國境紛爭處理委員會、而視察國境線、大體國境線者、自體既不確然、縱使由飛行機上觀察、亦能判然、若果欲調査、仍須徒步舉行、方獲精密確定之結果、余等單爲得到正國境線之概念與印象深遠、特行飛往國境線視察云、一同乘飛機歸抵新京之日外務省西歐亞局第一課長、於四日午後二時、就歸國返任之途矣

莫總揆之子婿
均參加空軍爆擊隊

據確息、關于意軍在亞多瓦施行第一次爆炸之參加部隊、及精銳爆炸機五十架、自三日拂曉以來、即由北方之根據地阿斯瑪拉、星開銀翼、堂堂結成編隊陣式機聲轟々一氣自國境線至亞多瓦上空、一齊擲下炸彈、衆意該炸彈隊、於莫首揆之女婿新聞部長齊阿諾伯爵參加、同時並有莫首揆之子十九歲維德里氏、及十七歲之布爾諾克尼氏參加云（四日亞京電）

蘇聯在國境河川
頻出不法行爲
滿方極憤慨提嚴重抗議

最近蘇聯方面在國境河川之不法行爲、層出不已、強綁滿人漁夫及筏夫事件、已達五件之多、是以滿方極度憤慨、外交部北滿特派員、基諸中央部之指令、於三日對駐哈蘇聯總領事斯拉烏志基氏、關於左記五件、一併以文書、手交嚴重抗議

一、九月三日、在饒河北方四排居住之滿人漁夫馮眞榮、畢日先、正在撈魚中、被蘇聯政治保安部不法綁去

一、九月八日、有奇乾滿人三名、在黑龍江下航中、至馬連屯附近、突遭蘇聯方面之不法射擊、內一名多後修當被綁去

一、九月十二日在饒河附近江上打魚中之滿人三名被蘇方綁去

一、九月十三日、愛琿縣張鳳和外七名筏夫、正在筏流中行至張家地營子附近、被蘇聯馬爾克村國境警備隊、將張以下四名綁去

一、九月十七日滿人漁夫六名、在饒河縣城東南方烏蘇里江上被打魚中之蘇聯人綁去

冀撤任縣長
請撤銷處分
擬具限制辦法

河北省民政廳長李培基、以本省以往對於縣長之撤任處分、係本於本省單行法令之規定、凡受此處分人員、縣長資格即行取銷、不再任用、按公務員懲戒法之規定、除免其現職外、並於一定期間停止任用、一撲其立法要旨、公務員有違法失職情事者、應按案情輕重予以若干年之停用處分、以示懲戒、非必凡有過失、即永不敘用、以往對於縣長之撤任處分、含有永不敘用之意義、而其情節、非盡達此嚴重程度、近民廳迭據各撤任縣長、先後呈請撤銷撤任處分、同時縣長檢定委員會復有撤任處分未撤銷不予檢定之決議、以往受撤任處分之縣長、其情節重大者、固不應將處分撤銷、其在事理上不應永遠停用者、自應設法補救、以昭公允、茲由民廳參酌現行法令及本省以往情形、擬訂撤任縣長請求撤銷撤任處分辦法八條、提出省府例會、請求公決後施行、再此項辦法專爲補救以往事實而設、本省新訂縣長獎懲辦法施行以後、此項辦法即無存在之必要、故對於此項辦法之施行期間、僅限至於二十四年底即行截止、此項辦法業經省府第六四一次例會通過、茲照錄如後

河北省撤任縣長請求撤銷撤任處分限制辦法

（一）本省撤任縣長具有左列各欵之一者、得撤銷撤任處分、一、受中央公務員懲戒委員會停止任用處分年限屆滿或懲戒處分輕微者、二、以刑事嫌疑撤任經法院審判無罪者、三、撤任控案査報事實不實或査明控情不實或情節輕微者、四、撤任情節確有可原、並著有成績者、

（三）撤任縣長有左列各欵之一者、不得撤銷撤任處分、一、涉有縣長任用法第二條各欵情形之一者、二、撤任事實涉刑事嫌疑經送法院尙未審判終結者、三、撤任後尙有負責承辦事項迄未遵行及本案並未完結者、四、經成績考核或控案査實情節重大應予撤任者、

（四）撤任縣長請求撤銷撤任處分時、應聲叙理由呈請民政廳核辦、

（五）民政廳依左列各欵分別核辦、一、合於本辦法第二條各欵之一、證明確應撤銷者、呈省政府提會決議之、二、本辦法第三條各欵之一無異者、由廳核駁、

（六）案査時發見原案未及議處確有證據事實者、依左例各欵分別核辦、一、應受行政處分者、呈請省政府轉送中央公務員懲戒委員會核辦、二、應受司法處分者轉送法院核辦

亞皇釋囚犯
七千人赴前線

亞比西尼亞國皇帝海賽、因當玆祖國存亡未卜之危機時期、斷行頒發大赦令、於三日早釋放七千餘名之囚人、全部派向前線出動矣

總務廳長會議
已閉幕
旋齊集民政部
應呂民相垂詢

總務廳長會議、四日閉會、五日上午九時、應呂民政部大臣及清水總務司長之召、各廳長齊集民政部、作個別懇談、就各省實狀有所聽詢、至中午方畢

千葉龜雄逝世

日評論家千葉龜雄氏、八月六日囊病以來、因病勢轉劇乃於四日午後十時四十五分在品川區大井庚甲塚町自宅逝去、享年五十有八（國通五日東京電）

甘珠爾一行
已安抵承德
定六日赴多倫

拜謁皇帝陛下已畢之甘珠爾活佛一行、四日上午十一時於官民喇嘛僧等歡迎中、安抵承德、當歷訪〇〇本部隊、衛戍病院、省公署、午後二時半、在承德旅館向南軍司令官致辭、繼訪問第五軍管區司令部、自午後四時在宿舍交通旅舍、與一般人面會、五日在飛行場歡送南軍司令官後、即參拜大佛寺、喇嘛八大廟、午後六時出席省長、第五軍管區司令部主辦之招宴、預定七日啓程赴多倫

國際地質學會
中國決參加
照會蘇大使

一九三七年在莫斯科舉行之第十七次國際地質學大會、實部准交部函轉駐蘇大使照會、請政府派員參加、經實部令地質調査所調査後呈覆、謂此項學會歷屆會議、華均參加、此次應照例參加、該部據呈後函覆外交部轉蘇大使、屆時派員參加（五日南京電）

小說 媳史（九十）

鍾吉宇著 馮若梅評

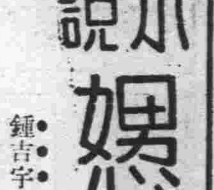

第四回 慧心蘭性作弄傖夫 滑調油腔情挑幼女

按指胡雪華）倒頗解人意和伯英十分親近、有一天我帶他到野外去散步、漸漸談到戀愛問題、我因見四面無人、着（爲什麼不光明神聖了、就此一句、可見其前言之僞、不下斷語、而是非自見、作者慣用此種筆法）乘機挑說一幾句、他初時紅着臉不做聲、停了一停、忽攀住我的項頸、可憐的喊了一聲先生我愛、我便緊緊按作他接了兩個吻、過了幾天、我們就滿足了性的生活、事情就是這樣、有什麼不可告人之處、伯英笑道、我倒佩服你的吊膀本領着實不錯、你了、方才兩人又說了幾句閒話、想起公分別、伯英回到寓次、不覺又觸動了公穀的一番話、翻來覆去的想着文英春情、一夜不曾合眼、不知葛文英究是怎樣一個人物、與伯英認識的經過情形如何、且看下回分解

若梅評曰、以師道之尊而與女弟子往往發生戀愛、以吾度之、此亦一不可解之事、蓋女學生類皆年幼、重感情而缺乏反抗能力、師生本極親近、苟懷抱野心者、加以種種引誘、欲卓立不倚、非志操堅毅者、蓋戞戞乎難矣、以爲動搖、公穀目戀愛爲神聖、此言誠爲無不可告人之處、然但所謂戀愛神聖者、必非指肉慾而言、彼西人固尊戀愛自由者、然於未婚夫婦、尙須事事尊重、否則嘗議及之、然則所謂戀愛神聖者、果含有肉慾意味乎

第五回 耳邊忽絮語氣餒千尋 床側發蘭言情深一往

却說葛文英的父親、名叫允生、也是書香子弟、在小說界中、頗有點小小名氣、認識的名家、亦復不少、文英是他第三個女兒、聰明美麗、爲允生女兒中最優秀的一人、在杭州時、所住的就是劉伯英的餘屋、其時伯英不過十五六歲、文英更比伯英小八歲、每日出去頑耍、兩人總在一起、在伯英當時不過喜歡他聰明伶俐、所以視同愛妹、文英更不知人事、見伯英喜歡他、也就和伯英親熱、視同兄長、同居了三四年、允生因故遷居、一別數年、兩人的小小腦海中、早已忘的干々淨々、想不到冤家路窄、劫數難逃、又覺會於無意中遇見了、那時伯英年已二十二歲、見文英已經長成、生得玉雪可愛、秀麗尤過幼時、未免食指大動、起了使治脫寢之心、在文英一面、因年齡較幼、往年要好的情形、早已忘了大半、此時相見、亦並無什麼胡思亂想之意、不過年紀幼小的人、意志薄弱、感情又厚、那裏禁得起外界引誘、伯英既對他傾倒備至、竭力進攻、自不待言、所以不到一年半載、便在文英的心苗中不知不覺的種下了一段情根、伯英自以尙未婚娶、不難媒合、文英亦以尙無所字、可矣終從、不料好事多磨、天下的事情、那裏有這們簡單、伯英在二十三歲的下半年、他的母親已不待他的同意、便替他聘定了袁氏、只有背地唏噓而已、兩人希望雖絕、情根難斷、次年伯英迎娶袁氏、他母親就接文英來陪伴新婦、文英本待謝絕、却因情誼難辭、只得應命而至、伯英心上抱歉、背地裏向他說了許多慰藉之語、文英却行無所事的絕不措意、見伯英這樣抱歉、慨然答道事已至此、尙有何說、僅此八字、却極傷心、

健康之體格與健康之皮膚兩者常在一起對於皮膚病之染傳應用滅疥確能見效滅疥能治一切皮膚病以及發癢等症

拜耳大藥廠

M-35-3

盛岡勇夫氏發明（日、英、美、德、法、意特許）

立體寫眞像撮影會

撮影時間 自九月二十一日至十月二十日於一階

兒玉拓相立体寫眞像

酷似本人 維妙維肖之美術像！

僅於四、五秒間即可將尊容攝成像片而依當時之表情將尊容製成所謂立体寫眞像此項新發明竟使全世界爲之驚異叫絕請利用此絕好機會、駕臨賜顧爲荷！

半身像青銅質 自三九、〇〇起碼

三越 大連

電（二）四一八一

奉天（其一）

小河沿給水塔竣工 來月初當可放水

鐵西工業區的建設很有成績 奉天大都市計畫着着進行觀

奉天大都市計劃、今正着々進行中、鐵西工業區、已建設得很有可觀、電車路的双軌、日前已修到小西邊門、各關胡同的道路、多已修成土馬路、在小河沿、由今春修築大規模的水塔、今已竣工、於本月四日市署自來水籌備處、已具文呈報省署、請派人查驗、高有八丈多、底面積有十方丈、這樣大的水塔、在全國各大都市中、都是沒有的、足可供給百萬市民的應用、現在各大街中重要胡同中、均已按好地下自來水管、待月底安置出水管後、來月當放水應用云

南滿醫科大學 秋季運動會 本月十五舉行

附屬地南滿醫科大學、爲提倡學生體育起見、定於本月十五日午前九時、在該校運動場、舉辦秋季運動會、並於日昨午函各省立中學校、屆時派遣選手、參加來賓項目、預想屆時當有一番盛況云

南大將返京

日駐滿大使、兼關東軍司令官南次郎大將、日前到各地視查、已載報端、於昨五日午前十一時、飛歸奉天、落機於東飛行場、奉市滿日各機關簡任以上官員、均到場歡迎、繼於當日午後一時四十八分、已乘南滿亞細亞號返京云

軍人乘客突變强梁 拔刀威索財物

未饜所欲還要駕車的馬匹 孟某不允被砍報警所緝匪

馬車夫孟憲起、年三十四歲、河北省交河縣孟庄人、住在奉天市大西關熱鬧街門牌二號義興隆外棧院內、於本月二日、他趕車出外兜攬乘客、午後五時在小西關電車道太清宮門前、有一軍人招呼、上大北邊門外老瓜堡子地方去、講妥價欵、軍人上車、孟便揚鞭打馬、向目的地而走、到六點鐘的時候、走到小北邊門外大橋附近、天氣已近黃昏、該地荒涼、行人絕少、座上軍人壞了良心、一變而爲匪、喝令停車、拔出腰中佩帶的刺刀、向孟威嚇、逼索財物、孟見來勢兇猛、不敢違抗、遂由懷中將一天賺的錢國幣一元四角、悉數交付、該軍人見錢少、要那匹駕車的馬、孟不肯割讓、致觸該軍人之怒、舉起刺刀、向孟某砍去、正砍在頭部上、傷三處、皮破流血、孟負傷痛極、將刀奪在手中、並大聲呼叫救命、正赶上有兩個保甲團丁由南走來、該軍人恐被捕、便向北逃走、負傷的馬車夫孟憲起、忍痛赶到小北邊門、到小北邊門分所報告、被刧負傷經過、該警長據報派警追緝、軍人早已無跡、北關署聞訊報廳、刻已下令嚴緝、該軍人年約廿餘歲、中等格、身高約五尺餘、身穿黃布制服、遺下刺刀一把、軍帽一頂、負傷孟某傷勢幸不甚重、現在家休養、可無性命之憂云

興工修築環城 双軌電車路

奉天市政公署電工科、爲便利市內交通、已擬定修築環城双軌電車路、今已購備多量木枕、石子、置設於太清宮以西電車路兩旁、於本月五日正式開工、先修小西邊門到太清宮之中間、定期於十一月一日竣工、開始双軌通車、以後更繼續修築太清宮到大西門、到大北門兩段、將來再折毀東南城牆一帶市房、修環城双軌電車路、漸使交通進步云

協議國際道 管理之方法

奉天商埠地與附屬地中間的一條大馬路、是叫做國際道的、從前是經滿鐵事務所修築的、市政公署當時也攤錢三分之一、因爲雙方並無協定、所以對於負責管理方面很覺困難、現在王市長與滿鐵事務所、爲便於負責管理起見、特於日前會商多次經雙方的同意、今已擬定國際道的協定書、双方均已用印但市署得呈准省署方爲有効、所以於昨五日、已呈報省署、俟批准即可把協定書本文發表云

因貧行竊被捉獲

瀋陽警察廳司法科搜查股官警、連日總動員、晝夜搜緝匪盜、極爲努力、早不眠不休狀態、本月四日早晨五點多鐘、該股警長宋新德、警士關靈山、出動行至瀋陽縣九區新村市大街四源當門首、見一男子、拿着一個包袱、慌張而來、宋警長等見其可疑、當即攔住加以盤詰、其人神色驟變、言語支離、所答非所問、宋警長知他定是行竊的偷兒、帶股審訊、果然一點也不錯、他供認竊行不諱、姓邵名開卿現年廿四歲、瀋陽縣人住在九區新村市、因家貧行竊、那知道犯法、免不了受法律的裁判云

本月中旬於古城子 開農產品評會

瀋陽縣署準備一切事務中

瀋陽縣計劃開農產品評會等情已誌本報、刻各村正極選出品、運送古城子村、會期決定在本月中旬縣署正準備一切云

一二兩工科及美專 舉行秋季運會

兩工校當日閉幕美專兩日

奉天省立第一、二兩工科學校及美術長科學校等三校、於五日午前八時、各於各該校運動場、舉辦秋季運動大會、第一、二兩工科學校、於當日午後四時閉會、凡優勝者、均由各該學校分別酌量賞與文具等獎品、美術專科學校、因項目頗多、會期定爲兩日、故於六日午前九時仍繼續舉行云

參加全運代表 四女將返遼陽

於本年中在京舉行之全國體育大會中、風頭獨健、造成新紀錄之奉天代表、遼陽四女將楊學璈、胡玉珍、傅鴻敏、關成英四女士、於四日午後二時來奉、參加午後四時在于際激上將私邸舉行之奉天省代表選手慰勞宴後、即於當晚乘夜車返遼陽云

于司令官晉京 參加陸軍大演習

奉天第一軍管區司令部于司令官、爲參加新京陸軍秋季特別大演習、已於昨五日、午後一時四十八分乘南滿車北上、隨員金部附、陪觀彭部附、見學呂部附等人、均一同赴京云

商場內有小綹 遊人要注意

馮國材被掏兜 損失六十餘元

奉天城內熱鬧場中、行竊的偷兒多如過江之鯽、遊人稍一不慎、便要遭受意外的損失、本月四日午前十一時半、小西關電車道第一商場裏、有民人馮國材、卅四歲、他是一個回教人、住在回々營、當天和他的小兒子（年十歲）、到第一商場、閒暇無事、帶着他的小兒子如此逛々、小孩子要買糖、他掏錢發覺、懷中皮錢包兒丟失、知被偷兒竊去、急忙報告警所、據稱錢包裏有現洋一元、十元國幣四張四十元、一元的十八張、十八元、零錢四元多、共合六十三元有奇、另外尚有郵局匯票一張二十元、名片數枚、圖章一個、警所雖允查緝、恐怕也是難尋云

新京 滿洲法曹協會 創立旨趣書

新京城內律師公會律師張燄賓、李景蓮、李覺民、及駐京日本辯護士大原、田崎、沼田等聯合、奉天、吉林、鐵嶺、撫順、黑龍江、哈爾濱等處全滿律師辯護士二十五人、發起組織滿洲法曹協會、日滿法曹協會第二回總會創立總會、準備委員會、預定四日午前在新京頭道溝公學堂招開法曹全體會議、而謀該協會之速成、茲將滿洲曹協會創立旨趣書錄之於下

滿洲法曹協會創立旨趣書

滿洲帝國之庶政、日就治安、產業以及法制等、亦均治績日揚、帝國前途、實昌明無量、惟欲達完美法治國家、一應制度、待於刷新改善之處仍不在少、尤其在醞釀撤廢治外法權之現下情勢、法律制度之完備、實爲燃眉之急、當此時期、滿洲帝國在野法曹、應充分互助、用謀事務及親睦之向上、寄與對於滿洲帝國法律制度之改善充實、貢獻於司法圓滿之運用、一可促進日滿兩國之融和、二可期帝國之健全發展、如此、方副兩國共存共榮之天意、而爲滿洲法曹協會創立旨趣之所在也、希我在野各法曹、贊同本會創立之旨趣、以寄與其使命之達成是所至禱

省署令各縣公署 呈報農業狀況

及地方制度改革等項 應詳細報省以憑考核

奉天省公署總務廳、爲明瞭現今本省各縣之農業狀況、及地方制度之改革、各區村指導農業之進展如何、特於本月五日、通令本省廿八縣縣署、命詳確調查、迅速報署、以便考核並示知按左列要項查報

一、縣名、各農務機關、村名、之人員數

一、各機關對於農耕貸付金總額及金融組合名額、

一、本年各金融組合貸付總額、與收回預想的比較

一、不能收回貸付金的原因

佳木斯 妓館被小偷光顧

三江省省城北市場永安里門牌二十五號、小蘭堂搭住妓女桂雲、夜住一客劉某、係本縣鄉村之紳戶、上街賣根身帶地照槍票各一張、二人歡會巫山之下、一夜情濃睡至早晨黎明之際、該桂雲在夢寐中聽之有取衣之聲、因好夢正濃、週身疲輭、杳眼難睜、彼以爲係其夫來取衣服、遂未注意、仍復睡去、至早八時許、二人醒來、見屋內之衣服、不翼而飛、二人大驚、該劉某以衣兜內有槍票地照、關係重大、即各處搜索希有萬一之尋得、最後發見地照槍票、放置窗台之上、並以磚頭押住、隨轉驚爲喜、惟兩人之衣服全部失去、計男女單夾衣十一件、國幣二十元、劉某之衣未將一件、即着伙友之夾襖而去

受了男子欺騙 那想他有妻子

由戀愛實行同居 佳侶成怨侶

所謂一失足成千古恨 雅琴回頭已非女兒身

男大當婚女大當嫁、二十多歲的大姑娘不給婆婆家、這當然不能怪她去談自由了、乃在這崇尚摩登的時代、城市的大密斯什麼花樣都能作出來、這種風流韻事、跟誰去算、田雅琴是二十二歲的大姑娘、她以前是煙捲公司的女工、因爲交友不慎、便熱心了自由戀愛、開房間同居、懷孕生產遺棄、她一幕々的都繼續作下去、可是到了現在感到一失足成千古恨、再要回頭已不是女兒身了、其事實經過饒有興趣、茲覓誌於下

因家貧捲煙度日

結女友慶得良朋

田雅琴現年廿二歲、她住在商埠地北市場後、皇寺大街多益里三號、她的父親田成秀是四十多歲的小販、田雅琴生的如花似玉、體態輕盈、她在廿歲那年、因爲家道寒微、生計困難、便求人介紹、到小西邊門外大英煙草公司、去充捲煙的女工、但她生的面龐白皙、且體格發育已到了相當時期、兩隻清而且秀的眼睛、很會勾人、站在女工裏、她也算是雞群之鶴了、她得到先生工頭們的垂青、所以送她外號「人人甜」表示誰見都愛似的、她聽到這種嘲笑她的名、生氣也沒法、祇有一個揚三姑娘很跟她表同情、遇在有人嘲笑她的時候、都是她來排解、或是打報不平、於是雅琴很感激三姑娘、二人結爲異性姐妹、在雅琴以先慶得知已、其實正可未必呢

放假日結伴聽戲

包箱內初識情郎

田雅琴跟三姑娘交了朋友、情同異姓骨肉、但三姑娘是風流人物、別看在作工的時候是藍布大衫、但下了班、洗臉修頭、也會長旗袍、高跟鞋的去到娛樂場所來消遣消遣、田雅琴同她相處日久、受了她的薰陶、結果是同流合污、所謂近朱者赤了、在元年六月間三姑娘趁了一個放假的日子、約她會田雅琴去到北市場共益舞台看戲、那天晚上正唱玉堂春、午入社會的田雅琴、也就有點神迷意亂了、適有王樹卿者、在南滿站商會充差、家住工業區德馨花園胡同一號、爲人風流、尋花問柳、是他的慣技、且富有孔方兄、她們對她都很垂青、跟三姑娘早就認識、這天也去看戲、見了三姑娘同一個美人看戲、他過去同三姑娘週旋、其實醉翁之意、並不在酒、田雅琴經三姑娘的介紹、她算初次跟男子接觸、認識了王樹卿、但她那種難爲情的神情、也就很令人傾倒了

談戀愛旅館過夜

比火烈實行同居

王樹卿認識雅琴、一步不能放鬆、今天請看電影、明天吃大菜、後天看戲、起先還是約三姑娘一同去、後來相處熟了、就是一人同走、每逢田雅琴下班的時候、老是等在門口、就領她去玩樂、田雅琴是情竇早開的女子、對這種熱的滋味、她是初嘗、覺得人生無過於此、他經過幾許時光、又加上王樹卿的要求、在某一個夜裏、她同王樹卿到日本站一家旅館去實行了同居之愛、她得到這種滋味後、三日兩頭來同王樹卿住旅館、她的父母起初問她在那裏過宿、她還撒謊、是在同事的姐妹家裏、後來她居然告訴她媽、她已經有了丈夫、是王樹卿、家裏很有錢、還沒有媳婦、是二十多歲的漂亮小夥、我是誠心嫁她、她的父母大概是得到了金錢的安慰、所以未加反對、日子長了、她索性在日本站租了房子、和王樹卿正式同居起來

花柳成蔭懷六甲

遷入故居作產房

他們同居、在元年九月間、她以身懷有孕、那時田雅琴白天仍去煙捲公司去作工、晚上回來、大腹便々、很可是到了本年三月間、所以工也不去作、每天悶處在家裏、她快要分娩、王樹卿在小房子住不好看、經双方同意、搬到工業區德馨花園胡同一號王樹卿的宅子去、但她一進門見不但有公婆、且王樹卿還有妻在堂、她雖然有點灰心、但也沒法子、在五月廿九日晚上、她們的結晶品呱呱墜地生了一個女孩

感身世跑回娘家

告妨害對簿公堂

田雅琴在王樹卿家裏名即不正、言也不順、妻又不是妾也不對、免不了受人家的冷譏熱諷、她回想過去的情形、她感到自己已是墮落了、可是現在何等又是去年的她呢？受了這樣刺激、她決計不再留戀下去、扔下二個月的女孩、在本年七月間她一狠心、跑回娘家去、決定不再歸來、本年九月間王樹卿打發他姐姐們、來接了幾回、都是田家、王樹卿拿刀弄杖的搗去、老田家、田秀成夫婦、代理他狀訴於北市場警察署、並告田雅琴遺棄女子、妨害家庭、北市場警署受理後、詳情調查中、至於田雅琴能否同王樹卿重圓舊夢、容訪再誌

本社啓事

逕啓者本社興城分社記者孔丹廷君現已辭職與本社脫離關係此佈

招聘全滿外務員啓事

一、募集人員 三十名爲限

一、資本 金三十圓者

一、利益 月收百圓以上

志願者請本人每午前九時至十二時前來本社接洽可也

奉天市南八條通青葉町五十九番地一三三號（第二和五ビル後面）

日滿興業社啓

開幕 旅客福星

房間寬潤 設備幽雅 派有專員 到站迎送 特備馬車 旅客方便 初次開幕 破格價廉 茶役人等 侍奉週到 特設超衆 喜壽禮堂

奉天日站青葉町平康里 東亞大旅社

凌雲醫院

內婦產兒科專門家

女醫學博士 李秀春

院長留日醫師 高凌雲

其他科目 外科、皮科、眼科、耳科、鼻科

地址瀋陽市大西門內 電話三一一四

諸君請看 機會難得

榮利唱片 JUNG-LI

特期樂亭影唱片出品 各埠均有代理

本公司開設以來深蒙官商學界大家歡迎至今頗有進步今爲酬謝主顧擴充營業起見特將本公司所出品之唱片若購買唱片參張贈送彩票壹張

贈品列下

▲頭彩壹張 得四十五元手提唱機一台

▲貳彩貳張 得本公司唱片貳打

▲參彩五張 得本公司唱片壹打

▲四彩十五張 得本公司唱片半打

▲五彩五拾張 得四角唱針五盒

康德二年八月廿五號起十月十號止開彩之日登報聲明

奉天大西邊門外 榮利唱機公司 電話六三九〇番

奉天警務廳化驗 瀋陽警察廳註冊

雙層麝香化積膏

專貼風寒濕痺筋骨麻木腰腿肚氣不舒胃脘脹痛五積痞塊男子腎寒痾氣婦女經血不調赤白帶下瘀血腹痛症

優待函購 不加郵費 每份壹圓

新京代理處 天合慶 義和謙 錦和慶 德慶鈺 寶泰興 增盛長 耀廷藥房 同發藥店 義和藥房 新生藥房

發行所奉天中街 德潤堂藥局

君欲聰明作大事致富乎

世謂人之智愚各自天賦若由醫學觀察適得其反蓋機靈之智慧寓於康健之身體而康健之體質可由衰弱者以改造果爾神志清爽心如止水體力充足作大事猶烹小鮮耳致富如立竿之見影古云生財有道斯之謂也保衛爾乃近今最新發明內含最名貴成分多種對於改換體質驅除病魔健身補腦增加血液固腎強精益智壯氣等凡能致人康健各元素無美不臻且無不功効卓著故能口碑載道各國醫博士及衛生局所樂爲推獎者

保衛爾

神效牛肉汁

（滿洲帝國全國各商埠各大藥房商店均有出售）奉天大西邊門外一四一號 電話四一八四番 英商總經理 和記洋行

B. ZONDOVITCH & SONS

本行直由美國總行選辦大水獺皮、狐狸皮各種 廉價貨真 欲求一試來

宗進口男女毛皮衣服、批發零售物美價廉所能並製諸君請用便知

ゾンドーヴィチ支店 春日町五番

奉天浪速通四十五番地 贊多洋行本店 電話二六〇〇號

戒煙良藥 最靈驗

天然清補丸 又名解癮丸

此藥本爲清補品、而兼有解除鴉片痛癖之特效、已經內部化驗證明無毒、性質和平、每日服藥二次、服後可照舊吸煙作事、不寒燥、不吐瀉、初七日小癮、三盒七日斷淨、大癮七盒半月斷淨、煙積大便黑色、小便黃色、調下、不知不覺而疾已除、如藥無確、原盒退款、此藥由天津運來、均按現大洋合算、郵費一盒至一打二角、此藥出世頗受平津主顧熱烈歡迎、今因便利主顧、特運來哈、男女老幼、四時可服、請試服一即知言之不謬也、定價每盒現洋一元二角半打六圓六角一打十二圓▲外埠函購郵費三角並說明書備索

咳嗽靈藥 清金保肺丸 每盒二十二付定價現洋一元二角 服後十分鐘見效、多年咳嗽服二三服痊癒、如不信請先試服一盒全愈、新試用包每付八粒洋六分▲注意外感咳嗽

總批發處天津黃緯路閻氏製藥所出品

哈爾濱總經理處 道外桃花巷街 閻氏藥房 樓上

外埠代理處 奉天城內鼓樓南志雲翔●營口大平康里什字街義順成信記●新京商埠四馬路泰和藥店●吉林河南街長盛東●江省城內新新大藥房

四緯路 七緯路

霍陽電影院

每日二時•五時•八時•三場

今日開演

聯華公司全部配音歌唱兒童教育鉅片

小天使

王人美 葛佐治 主演

每個兒童必要看的片 每個父母需要看的片

最主要的、從大人們根本時代注入的兒童良好教育

王人美在片中唱「雁群飛」

要社會安寧！ 要家庭快樂！

我們是最摩登而又時尚的

到那裏去購買會使諸君博得驚美！

請注意……

美好的衣服穿出去時會得到事業意外成功因爲久處在交際場中的、紳士、淑女們他們早已感到如此了

請賜顧諸君再做裁一套新衣服吧、我們刻下運到十分充足的大批衣料或大氅呢

今下您做一套、新洋服、大氅吧

洋服裁縫專門店 仁太洋行

奉天浪速通二六番地

奉天（其二）

城內陸軍監獄 八犯人越獄

經憲警急出動追緝 二名被擊斃六名旋被捉獲

奉天城內軍署街陸軍監獄、於本月三日午後十一時十分、發生越獄事件、是第一監三號室內的犯人、姜恒有、吳敬禮、申榮、張振聲、李連子、馬長林、陳希昂、李連閣八名、都在壯年、全是現職軍人、因爲犯有強盜及其他罪名、被押入獄、彼等性兇暴、雖在囹圄中、仍不知改變其劣性、無日不在圖謀逃跑、就中馬長林一犯、學過成衣手藝、數日前、軍區司令部提他出去縫破軍衣、他是有心要跑的、便暗中帶進監所裏一把鐵鋸、分別將自己和另外七個犯人的腳鐐子鋸斷、看守不知道、照例於當天午後十一時十分發夢、這幾個小子、便乘機逃跑、走到大門口、值崗的衛兵打了一槍、把姜恒有打倒、立時身死、七個犯人奪門逃走、不知去向、該衛兵急々報告總管、通知第一憲兵隊本部及城內警察署、憲兵隊派兵十數名趕到、城內警署長董長崑率警十餘名也趕到、會在一起、分頭追趕、同時八個城門駐在警所接到電令、急將城門關閉、警察署電令、全市均出非常綫、大事搜檢、一時情勢極度緊張如大敵當前、居民聞槍聲咸皆吃驚、憲警追到軍署街東路北機關槍連胡同裏、發見六個逃犯在那裏、遂即開槍、當場擊斃一個犯人、名叫馬敬齋、其餘五犯被包圍逃不脫、均被獲、在逃一犯名叫李連閣、當夜後半夜警察搜查未獲、到四日早晨五時卅分、逃犯李連閣、走到大南門洞、打算潛出城門、不料沒走脫、被大南城門分所警士柳春山、李殿山二人逮捕、經警長周玉田問出是逃犯、監獄派上士李亭芳到該所認明確無疑、遂即帶回監獄去、這一回詐獄八個犯人逃出、被打死了兩名、獲住了六名、一個也沒跑了、多虧城內警署、努力協助憲兵建了奇功、被捉回去的六個犯人、將必要大吃其苦云

發現男屍已掩埋

奉天市大西門邊外永安堡村丁關長慶、本月四日午後二時、在村南發見男屍一具、忙報告分所、經分所長于定勛檢驗、死者年約二十餘歲、週身有傷、想係嗎啡鬼無疑、乃責令村丁掩埋、並報告皇姑屯署備案云

警廳對各校 檢閱教科書

因各學校採用之教科書、恐有反滿排外、以及不穩等文字、瀋陽警察廳特務課特高股鹽股長、會將官私立各中小學校（中學校十八、小學四十三、其他學校三十二）等九十三校、所採用之教本、由暑期起、至十月一日止、一一加以詳細檢閱、於三百九十七種中、檢出含有排日文字者四種、排外文字者三種、反帝國主義者一種、此外並有不良之教科書二十五種、但此不良教科書之發行處所、計滿洲國發行者六種、中國發行者十四種、警廳今後對於教科書除繼續嚴重檢閱外、而對於教本所用之參考書、亦將取同樣手續檢閱云

實廳調查各縣商會 現在情狀等 並限期呈報

奉天省公署實業廳、日前奉民政部訓令、命調查各縣商會辦理之情形、與商業狀況、所以該廳商工科、於本月四日、已轉命本省廿八縣々商會、命即日塡報各商會元年度之收支額與商會之現狀、本縣商業之情形、詳細造冊、限於本月廿日前、齊報到省、以便彙報中央云

自十五日至廿一日 舉行體育週間

文部令各省市長盡力進行 同時並示明實施各種事項

奉天省公署、市政公署、於本月四日、同接文教部訓令、定於本月十五日起爲本年體育週間、各省長長官各長務須盡力奉行、以收實績、自十月十五日起至廿一日止、一週間內、全國一律舉行體育週間、以各學校爲實施中心、盡力提倡體育運動、爲期普及、務使一般民衆多數參加爲要、更須向一般民衆明示體育週間之眞意義、同時示明實施事項如左、一、以映畫與印大小傳單標語爲宣傳、二、多量分布關於體育刊物之小冊子、三、聘請有名的體育家、舉行講演會及講習會、四、設置保健會商所及免費診療所、五、視地方情況舉行適當的運動會、六、對於學校及一般家庭講演體育會、七、舉行生活改善及拒毒運動（運動兩生）、八、學生及一般民衆、須佩帶體育徽章、其他應按各地方之情形講求適當的方法、自公署奉令後、今已轉令本省各縣署均一體奉行云

市立兩級小學校 日語演習大會

二十餘校參加計達數百人 表演劇情含有日親善意義

市政公署文教課、爲謀小學日語程度之向上、爰特舉行日語演習會（即學藝會）、於奉天省市立兩級小學校、定於本月四日上午九時、在教育會禮堂開幕、參加二十餘校數百人、振鈴開會、主席領導行禮後、各小學校學生登台表演日語話劇、發音頗佳、劇情更含有日親善之意義、正午閉會、頗得一般人之好評云

奉天法院旁聽記

半夜砍死本夫 上訴還想狡展

公堂上裝瘋作傻不認行兇 經此一度審訊仍須再調查

張于氏、年二十八歲、瀋陽縣人、家住小河沿、十八歲嫁夫張鳳岐、生一女孩、現年三歲、張性粗暴、夫婦時常口角、同居十載之久、感情不合、今年陰曆五月初五端陽節日、因爲張于氏喝醉了酒、其夫動怒、要打、好々的佳節沒過太平、晚間發生了駭人聽聞命案、張于氏受氣之後、必想自已的男人難能偕老、與其常受他的氣、不如教死他另嫁個好的、狠毒的婦人心、張于氏當睡覺之前、就把廚房裏的斧子放在屋裏、至夜半深更、老張鳳岐睡夢正酣之際、張于氏手持鐵斧、向老張頭上連砍十四下、鮮血與紅刀齊出、老張命壯未死、驚醒之後、問他媳婦作什麼、她說砍死你這老忘八、找再嫁個好的、將四鄰驚醒之後、將張于氏解官、經瀋陽地方法院以預謀殺人未遂罪、減處六年有期徒刑、張犯不服原判、上訴奉天高等法院、於四日下午三時開審、張于氏裝瘋做傻、不答話、一問三不知、說她有精神病、心裏不明白、問她多大歲數、她說不知道、問張鳳岐是她男人不、她說是她爸々、問她的孩子是女是男、她說是男、問她是不是她砍了她的男人、她說那天夜裏屋裏進去一個披頭散髮穿紅衣服的娘們、那人拿着斧子砍了她的男人、後來可說是那紅衣婦人的男人、供詞神秘、令人莫測、旁聽者不禁大笑、且笑跪叩首求憐、審判長怒問無法、只是屬她與狡猾情、頗饒興味、記其經過如後

問、張于氏、張于氏供、你因爲殺人罪、瀋陽地方法院處六年有期徒刑、上訴本院說說理由吧

答、我沒殺（比蚊子聲還低）

問、張鳳岐是你男人嗎

答、是我爹爹

問、不去你男人嗎

答、未答

問、你過門多少年啦

答、好幾年啦

問、有小孩嗎

答、有一個

問、男孩是女孩

答、是男孩是女孩

問、幾歲啦

答、三歲啦

問、你別裝着玩啦、張鳳岐明々是你男人、你有一個女孩你說是男孩、別裝瘋做傻啦、痛快說實話吧、我問你你和你男人感情怎麼樣啊

答、好

問、你們不是常打架嗎

答、沒打過

問、常拌嘴嗎

答、他對待我好

問、今年陰曆五月初五那天因爲你喝了酒、你以爲那男人罵你、你來遭罵了嫌、你以爲那樣的男人難能和他偕老、不如嫁個好主、所以你把斧子拿到屋裏、夜睡着了你男人半、你就砍了他是不是

答、你沒砍

問、他的頭上怎出十四塊傷啊

答、那天晚上進去一個穿紅衣服的娘們、披頭散髮的、我和她打架、心裏不明白、等我男人喊我、我纔知道

問、他受傷了、那人怎麼進屋的

答、順門進的

問、你們門沒關嗎

答、騙

問、你認識那娘們不

答、不認識

問、後來她往那去啦

答、往後去了

問、別瞎扯啦、痛快說實話、你多少下子

答、不是我砍的、有人能證明

問、誰給你證明、不是你砍的怎麼你男人頭上有十四塊傷、斧子在你手裏、你們倆口裏屋裏的事誰能知道啊

答、我有精神病、心裏不明白、請法官作主啊、跪了

問、你說是你砍你男人時、有了精神病嗎

答、啊

問、你說誰做證啊

答、四隣

問、在一審時他們到案都說你平常很精明、沒有病、還要說什麼呢、你是怎麼有精神病、到老張家犯多少回呢

答、犯不少回呢

問、犯病時候怎樣呢、你人說你平常好々的啊

答、屈說我們平常好

問、你說、好你因爲什麼還願他另嫁人、你是嫌他粗蠢、可是找別人給你出主意

答、那都是屈心話沒有那事

問、那麼是出自你已本心是不

答、我心裏不明白啊、我本沒有心砍他、現在打官事、連我自已都不明白是怎麼回事呢

問、你說那斧子是誰的呢

答、我家的

問、平常在那放着

答、在炕邊

問、你多咱拿到屋裏的

答、忘了

問、是你預備下的是不是

答、不是

問、不是你從廚房裏拿到屋的、你爲什麼在炕邊放的

答、因爲我男人睡覺害怕

問、你痛快說是誰給你出的主意殺人

答、沒、出主意啊、我跟他過這些年、都有孩子了、那能害他

問、不害他他頭着了十四斧子

答、我說不上啊

問、你砍他時是在炕上可是在地下

答、在炕上

問、你穿衣服沒有

答、沒穿

問、你男人穿衣服沒有

答、也沒穿

問、不是他被砍痛醒了、你的斧子你還拿外屋的鐵鎚給他一下嗎

答、沒有阿、我們家裏也沒有那東西、我不知道什麼叫鐵鎚

問、那麼他右臂上的傷、和頭上的十四處不一樣呢

答、那是穿紅衣服的娘們砍的

問、你先有男人沒有

答、沒有

問、給張鳳岐時是閨女嗎

答、是

問、你在家跟人通過姦吧

答、我不知道什麼叫通姦

問、你在老張家不是亂七八糟的嗎

答、不

問、不是你和人通姦、那人告訴你殺死你男人好跟他過嗎

答、我沒有什麼姦

問、那麼是你自已起意殺的啦

答、不是

審問近此請檢察官陳述意見、谷正貢氏起立謂、本案案情很奇、大半女人該害親夫都是出於姦情、本案張于氏與夫白天拌嘴、晚上竟動殺機、這是可怪之點一、再者她用斧子砍了她男人十四下纔醒、這也奇怪、按說砍人一下不醒、兩下不醒、三下四下、竟至十四下、這是奇怪之點二、請貴庭加以調查、辯護人陳述意見後、審判長宣佈本案候調查、遂畫押閉庭、張于氏跪地叩頭、大哭求法官做主

審判長 楊潔民

書記官 楊長春

日期 十月十四日

選載小說 落霞孤鶩

第三十四回 引類過倡門邪言共誘 探蹤到寒舍熱淚同傾 ——張恨水著——（四二二）

手絹也忘着、說着、就把這方手絹、塞在王福才懷帶上、朱老四由椅子上跳了起來道：你兩個人辦些什麼交涉？說給我們聽々、紅桃拍着床席笑道：來呀！也來鍋々、朱老四道：這樣熱死人的天我們擠着幹什麼？紅桃見他們不過來、就起來坐在朱老四腿上、斜着眼珠望了荀樸生微笑、這紅桃是一張胖胖的圓臉、皮膚也很白、雖是中等人材、但是她穿着挖領短袖子的粉紅紗衫子、把她的上身大半露出、眞個合了一句時髦話、富於肉感、因之把這三位斯文工友、都吸收住了、笑笑鬧鬧、不覺坐了一個鐘頭、這三等妓院、來往的人非常多、紅桃已經有兩班客人、坐在別人屋子裏、現在還讓王福才坐着、眞是天字第一號面子了、等着紅桃走了、朱老四笑道：我們走罷、你今天不能給六毛、應當給一塊、王福才皺了眉道：我那有錢？朱老四聽說、卻慷慨起來、馬上在身上掏出一塊現洋、的一聲、丟在棹上、紅桃進房來見棹上丟下了錢、知道他們要走了、倒正中下懷、拿了王福才的長衫、提着領子、讓他穿上、笑道：你若是不趕別一家的話、你騰一騰屋子、到別個房間裏去坐一會也可以的、王福才聽她的話口氣是挽留、其實是催他送、本待說一句笑話、看到人家伸出白藕也似的手臂出來替自已繫紐扣、總算十二分巴結、又不忍怎樣說她、也就含着笑、鼻子裏哼着、了了事、紅桃見他有點不高興、於是兩手抱了他的脖子、在他臉上亂吻亂嗅一陣、鬧得他自氣也生不出來、這才放手、他和朱荀二人走了出來、笑道：老四、在路上找先說沒錢、你不理會、剛才我並沒有和你要錢、你倒墊出一塊錢來、你要我還不要我還？朱老四笑道：你這人說話有點不問良心、你想、人家那樣伺候你、你多開心、反過來一比、你若是對你新媳婦要這樣、恐怕她要賞你兩個大耳巴子吧、王福才笑道：你胡說八道、怎麼拿窰姐兒和我媳婦打比？朱老四道：怎麼不能打比？我不討媳婦就罷了、我要討媳婦、就得讓我開心、若是叫我去恭維她、乾脆、我不會一個人過日子嗎？我爲什麼養活着她、反要受她的管呢？王福才聽了不作聲、心中倒覺他的話爲然、從前在父母一處雖然受玉如的氣、她還縱着三分面子、如今搬到會館裏來住、她就不肯和和氣氣說一句話、都是十分勉强的樣子、我就了心給她吃、她也嫌血腥氣、朱老四道：怎麼不說話了？我罪了你嗎？王福才道：你那裏得罪了我、我想你的話是的、我沒錢、我有錢、要大大的嫖他媽的一頓、朱老四笑道：你怎的沒錢、你把那條破棉褥子拿到手、你就有了錢了、王福才一拍朱老四的肩膀道：對！我把家抄得翻轉來、也要抄幾個錢來用、身上還有幾毛錢、再去找一個人罷、於是三個人又走進一家茶室、第二個妓女去了、他們一直把身上的錢花光、王福才這才回家、到了家的時候、已是晚上兩點鐘、玉如心裏正是不好過、身上疲倦已經睡得很熟了、王福才也不去驚動她、自去料理自已的事、到了次日、玉如越覺得身上疲倦、頭昏昏沉沉的有些爬不起來、因之索興在床上躺着、王福才將冷水洗把臉、茶也不喝、覺自走了、玉如睡到中午、勉强起來、雖然身上不見有什麼痛苦、但是心裏像火燒一般、一天焦燥不寧、熬過了、直一到晚上點了燈、王福才仍舊不見回來、玉如心想、你不回來很好、我就怕你不肯和我翻臉呢、這一晚過了、王福才依然未歸、玉如雖然身體疲倦、心裏倒坦然些、第二日中午、因覺心中發熱、就在胡同口上、買了一大碗小米粥、回來、放在卓上涼着、一隻手撐了頭、只管望住那碗小米粥、正在這樣出神之際

各色料珠 簾子批發 零售低廉

元興成

大連西崗街二二七番禮拜堂對門 呼出電話(三)二八五三番

秋農醫院

奉天大南市場 電話二三一一號

診療科目 ●內科 皮膚花柳科 ●外科 耳鼻咽喉科 ●兒科 產婦科眼科

附設 戒煙 鴉片嗎啡 白面巴比 那兒等癮

不論年久癮重及身體虛弱者均可醫治不用痛苦七日至半月全癒 瀛州醫院高醫師多年見我國人因言語不通求各種手術今爲國人便利計自設醫院設備完善病室清靜備有澡堂自來水園寬闊植樹木花草氣候適時入院看護周到收費低廉

院長 苗秀新啓

奉天福勝魁遷移大減價

啓者敝號自創辦以來多蒙各界歡迎前因地址窄小現已遷移小北門外電車路南樓房便是

臭油批發部（大桶臭油 小桶臭油 漆鐵臭油） 鐵桶油精 各種油毡

五金行鐵部（各種新鐵 平鐵罐鐵 汽油空桶） 鉛油舊油 諸般舊鐵 洋釘鉛絲 機油鐵桶

地址奉天小北城門外電車路南 福勝魁五金鐵局臭油批發處 電話二三二九番

外埠用貨代金引換

生乳良藥

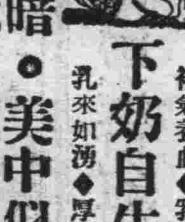

下奶自生乳 補氣養血◆乳汁自生 乳來如湧◆厚而且濃 每瓶壹元 歐美藥房

垂二十年經驗確能立除面上疵疤

疙疸與晦暗 美中似不足 歐美淨面水 使君顏如玉

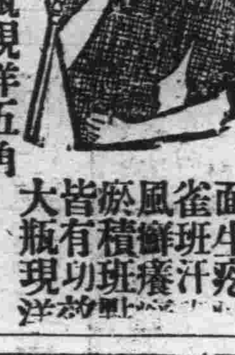

淨面水（主劾） 面生酒粉 雀斑疙疸 風癬汗癢 積瘀班點 皆有功效 大瓶現洋一元 小瓶現洋五角

奉天稅務監督署對過 歐美藥房

代理店 大連西崗康德記、公主嶺三合德、鐵嶺和堂、安東東益增號、海城素恩藥房、哈爾濱老福春堂、新京中西藥房、遼陽義和堂、遼源縣廣生堂、熊岳新泰和藥房、江省中西藥房、吉林五洲藥房、四平街和發瑞、本溪慶和成、開原同順成、蓋平成泰藥房、千金寨信仁堂、大連華泰藥房、瓦房店康德記、山城鎮永順和、營口藥房、金州老德記、普蘭店廣和堂、鞍山寶和堂、新京義和號、義縣同昌號

利 看 倍

倍利看萬年筆

使用耐久、裝璜美麗、墨水透明、永無修理、德國製造、首屈一指、

滿洲國總經理德商孔士洋行 奉天三經路 滿電話二一四〇四

代理店天德信 奉天小北門內 滿電話二三四三八

Pelikan

上海商務印書館輯印

叢書集成 加印新聞紙本

普及漢學研究 流通名貴古書 售價減低一半 並可分期交付

敝館輯印叢書集成會於本年五月至七月間發售預約、各地學校圖書館公團及私家惠購者甚衆、當時僅備道林紙本、在敝館方面、雖已儘量減低售價、而一部份經濟狀況較差之公共團體及一般私人之欲購置本書者、仍感力有未逮、各地來函以此爲言者、絡繹不絕、並詢敝館另印廉價本紙張不妨稍遜、成本可以減輕、茲敝館本此意旨、特加印新聞紙本另行發售預約、以應各界之需要、此項版本、採用上等新聞紙、本售價、僅及其半、而全書卷冊、字體大小、視道林紙本均無岐異、庶於普及國學研究、流通名貴古書不無稗益、尙祈邦人君子倡導推行爲幸

（甲）一次付清者二百八十元

（乙）分期付欵者三百元、分期交欵辦法如左

預約時期	預約時付	以後每月續付	應付之總額
九月內	三十元	每次十元	三百元
十月內	四十元	每次十元	三百元

郵費 各行省及日本 五十元

本書道林紙本同時繼續預約兩個月預約價一次付清九百六十元分期交付六百元在九月內訂購者先付六十元在十月內訂購者先付八十元以後均每月續交二十元每交滿一百二十元方得取書一次郵費包紮費國內各行省六十四元預約價分期交付者取第一期書前先交十六元以後每期取書前續交十二元其餘各地郵費包紮費照郵章加收

預約價分期交付者之郵費每期取書前交付金數五分之一

⊙注意 定戶倘在瀋陽交欵按照當日匯上海匯水行市另收匯費特此奉告

商務印書館 瀋陽鼓樓北 瀋陽分館

現已出版購者從速

鐵血情絲是武俠小說第一部成功傑作、張恨水君思想雋妙、描寫溫犀深刻、所以他所著作的小說無一部不風行一時、但是他從來未作過武俠小說、最近他也改換筆鋒、別開生面、作了一部武俠小說、名爲『鐵血情絲』、書中有你在別的書裡所未見過的奇人奇事、該書在上海銷售的數目、打破以先所著小說的記錄、書中的內容、超過一切武俠小說以上、愛看小說的人、不可不看這部最有趣味的『鐵血情絲』、看張恨水怎樣寫武俠小說

全書三十六回精裝兩大厚冊三十餘萬言每部定價一元二角實售特價每部八角 外埠另加郵費一角郵票代價十足通用函購直寄本社 各省各大書局均有代售

張恨水君改換筆鋒大傑作

總發行所 奉天大西邊門外壯志里 文藝畫報總社出版部

鐵血情絲

日滿合資 滙業銀行營業廣告

資本雄厚 手續簡捷 利息克己

（營業時間）上午九時起下午三時止

（營業要目）各種存欵 各種放欵 內外滙兌 貨物押滙 票據貼現

地址 總行奉天大西門裏一五（電話）三五五三、二七五八 分行營口老爺閣（電話）八六

鍾鼎氏治耳萬靈油

當治痛聤膿血嗚聾塞等耳每付兩瓶現洋兩圓、總批發處奉天小南門內宗仁府胡同東（鍾鼎居）代理處哈濱世一堂吉林五洲藥房大連監部通華泰藥房新京商埠泰和祥藥房遼陽增發鈺錦縣三元堂

緊要聲明

逕啓者敝號前任經理和耀堂王祥五財東福合堂因營業另有改組該經理二君於本月五日出號今後財東爲元合堂二合堂三堂四合堂五合堂六合堂經理人薛禹育惟字號並未更改是後除該二君與敝號脫離關係外並將康德二年九月十三日以前敝所擔業號店員保條及其他有關作保等項一概撤銷雖有敝之圖章因營業改組亦任爲無效倘後再有敝號出保事項必須另加敝經理人戳蹟方爲有效特此聲明

錦嶺世合棧源記謹啓

政海津梁

英國與國際聯盟

國際聯盟，雖然揭着種種實際目標，可是它的姿影却已經從國際舞台上消失了！滿洲事變所開始的阿比西尼亞問題就要把它結束，在歐洲這樣嚴重這樣複雜的新生局面之下，英國已再不能一隻手保障着本國安全而同時又在太平洋上維持一個足與日本保持均衡的艦隊，在這種情形之下，英國不是得跟美國，那就得跟日本成立協定，跟日本成立協定，並不是困難的事，因爲這一協定所包含的內容，不過是承認東京所擬定的新亞細亞門羅主義罷了，可是實際上却意味着……

在英國本國和英國自治領中，比較更有多人主張的是英美同盟，而且它的背後，還有英國各方的輿論的贊助着，這一同盟，據羅錫安侯爵Lord Lothian說，是採取這樣形式的：美國負保障英國遠東利權的責任，而英國則在歐陸援助美國，英國擺脫了對付太平洋上問題的必要，然後纔能集中注意力於歐洲，所有這一切，都不外說明：在英國感到了『國聯已經完了』而去尋找代替國聯的東西，結果發見的是英美聯合，如果美國不答應英國，那麼，英國就要跟日本去妥協

然而，英國的計劃，因爲美國國內政局遠景的日趨不明，終竟不能不複雜化，如果羅斯福總統，在來年戰敗（指明年美國總統選擧而言——譯者）那麼，跟他所訂定的協定，或者不爲後任共和黨人歡迎，也未可知，反之，則羅斯福總統，對於與英國締結同盟的冒險，不免要躊躇一番，因爲這個問題會成爲行將到來的選擧戰中爭點之一的，所以，在一九三六年十一月以前（即美國總統選擧期）英國政府所進行的，大致也止於是那些避免問題核心的瑣碎工作而已，因爲英政府自身，本年也有一個非度過不可的選擧啊（原文載紐約論壇先鋒報，塞蒙德Frank, H, Simonds著一粟譯，三五，十，四）

非島首任總統產生

美國在遠東方面之主要殖民地斐列賓根據本年三月二十三日羅斯福總統所簽署，而五月十四日斐列賓公民投票所通過之共和邦新憲法，定十一月十五日成立自治政府該島三十六省及馬尼剌市區舉行總統選擧之結果，參議院議長奎松及參議員奧斯米那以最多數當選自治政府第一任正副總統，斐島力爭多年之民族自主，至此已踏上確定的途徑，十年而後，獨立共和國之締造，庶幾可期此過渡時代首任總統之產生當爲同情弱小民族解放運動者所樂聞歟

然而吾人若對斐列賓獨立前途，加以較大之關心，則此次選擧，實有可注意者兩點，其一，奎松在斐歷任參議院議長，聲望素著，且美國會通過獨立法案奎松奔走之功亦不在小，此次當選總統誠不出吾人意料，但奎松現有之政治勢力，是否植基於斐島多數民衆，尚屬疑問其反對黨首領彼乃華爾街之代言人，徒知秉承美國意旨，以搾取農民，觀於奎松歷來政治上之措施，以上年六月間斐律賓總選擧中，奎松在其原籍依拔省所得票數，尚不及反對黨候選人丁摩，可知此等中傷之言，不爲無因五月初呂宋島四省農民在沙克拉黨領導之下，發生暴動，推原其故，亦可謂奎松黨高壓手段之反響，革命政府固僅如曇花一現，而此輩不滿現狀之農民，現猶散處窮鄉僻壤，足爲今後新政府之隱患，奎松此次當選總統上台以後，是否能一帆風順尚難言也，其二斐島人口，據統計約近一千四百萬，五月間擧行新憲法投票，投票總數爲一百二十萬票弱不及全體人口十分之一其中投贊成票者估一百十五萬七千九百有餘，此次總統選擧，則投票人數更少，即當選總統奎松亦僅得四十九萬八千餘票，較之新憲法贊成票數相差猶遠，一般斐列賓人對於新憲法及今次選擧，似尚缺乏真正的熱情，良以新憲法載有保留條項，『斐列賓須承認美國主權，其官員且須宣誓效忠美國』月餘以後所能實現之新的政制，因亦遠非醉心獨立之多數斐列賓人之理想耳

民主精神之美國，對於斐列賓殖民地，久感鞭長莫及之苦，目前所以尚不願遽爾放棄宗主權者，實恐斐列賓脫離美國以後，或將投入他人之懷抱耳，在此太平洋上英美日三國關係錯綜之情勢下斐列賓人圖獲完全的獨立自主，今後自尚有待於相當的努力，非僅憑一紙憲法所能奏效

意亞問題之現勢

意亞如何歸宿，歐局如何推演？目前雖尚不能完全逆測但有數點業已甚明

其一：英國態度，甚爲堅決海軍已大擧戒備，於直布羅陀海峽馬爾達島蘇彝士河方面英國艦隊集中，地中海已成海軍所控制，英國立場，與義國無單獨衝突，決不單獨干涉義亞問題，更非有敵視義國之意，其將來行動，將完全以國聯決議是遵，此在英國，爲朝野一致之主張也循是推論，假令國聯最後決議援用第十六條實行某種制裁，則英國定將參加其執行

其二：法國輿論，向反對參加制裁，數星期來，法國斡旋英義，用力已盡，其立塲惟欲調停息爭，此義國之所深恃也惟法國另有一貫的國策，爲絕不能放棄國聯，今義國拒絕五人委員團建議，國聯已開始依照第十五條進行，法代表在國聯之聲明與英國同其主旨，是則推演結果，法國之行動，終將在國聯決議之範圍，不過尚繼續盡斡旋之勞而已

其三：然則義國如何？觀最近情狀，義國主張不變，而態度逡巡，其故無他，第一不能料斷英國今後行動之限度，不能斷定在東非長期作戰後之變遷，第二因而對於德國，對奧政策，亦不能釋其顧慮，是以今日之義國勢成騎虎，難作斷然之措置

其四：然則國聯遂將決議制裁乎？是又不然，蓋現在甫開始者，爲根據第十五條之行動，其第一步將先起草一報告書，此即需旬日以上，然後交大會，然後由大會議決，交付兩造，聽候答覆，彼時一造接受，一造不接受其不接受者，逕出於戰爭之行動，然後始能發生第十六條關於制裁之問題，是以尋常推演，亦將需兩三月之時間

其五：綜合論斷（一）就現在言，義國已處於較不利之地位，蓋越海遠征，而海權不在己手，前途變化，不可測，亞國地形氣候，又不利於迅速決戰，故爲義國計誠莫若勒馬懸崖，平和解決（二）在此國聯討論期間，以法國爲中心之外交交涉

東非戰機◇與英意矛盾

究竟如何解決？（2）

甲：爲什麼意大利要拒絕英國的提議呢？

乙：因爲意大利不願放棄攫取亞比西尼亞的計劃同時更不願和英法分沾亞比西尼亞的利益，此種積極的殖民地擴張政策，是意大利法西黨及其首領墨索里尼以爲非重行分割世界殖民地，不足以解決意大利的問題

×　　×

甲：列强在意亞衝突中的實際立場如何

乙：在意亞問題中英國是和意大利敵對得最厲害的一個國家，關於這一英意的問題我們將在下面詳細分析，這裏先來看其他的國家對意大利侵亞抱何種態度，你可知道法國是站在袒意還是反意的立場上

甲：法國似乎保持着中立態度對不對？

乙：在意亞問題開始提出於國際政治舞台上時，法國顯然對意大利表示讓步，完全同意意大利侵亞但後來法國的態度漸漸改變起來了，尤其是最近一個時期中，由英國加以極大壓力的結果，法國更有與英國同調的傾向，本來法國政府很希望在歐洲方面與意大利合作以對付强頭的德國，所以法國對意大利對亞取妥協態度，不久以前，法國參謀部長哈梅侖將軍與航空部長特耐恩訪問羅馬，其目的無非要和意政府協商法意軍事同盟的具體內容，同時，法國却感到，意亞戰爭一旦發生，其結果必然要大大減弱意大利的力量及其在歐洲的地位，則將來法國仍不能得到意大利的助力，這是法國對意亞問題的立場，後來所以改變的出發點

甲：德國對意亞戰爭取什麼態度？

乙：德國在意亞問題中是「幸災樂禍」的，德國法西斯蒂好祈望着「渾水裏摸魚」的機會到來，德國趁意大利忙於對亞的時機積極向奧國活動，以恢復其舊有對奧的影響而達到其吞奧的夙願

甲：美國對意亞戰爭痛癢不相關的吧

乙：美國對於歐洲問題一向抱着不大預問的態度這次在意亞的衝突中，雖經英國方面極力慫恿以反對意大利，而據最近的消息看來，美國總統羅斯福堅決表示，美國確守中立

甲：蘇聯對意亞問題所取的是什麼政策

乙：蘇聯對外的政策一貫的是和平政策，此次對意大利與亞比西尼亞之糾紛完全站在維持和平的，立塲起來反對意大利，這在李維諾夫的在國聯會議上的演辭中，我們可以清楚看到

×　　×

甲：在意亞衝突問題中英意關係的惡化是否由於兩方面爭奪亞比西尼亞的蕩湖所致

乙：爭塔那湖僅是問題的支節而不是根源，英意矛盾的根源是在乎地中海與紅海一直通到印度的交通線上的爭霸，我們在最近各方面的輿論中，可以明白看到這一點

法國大政治家彭加萊生平

——爲一極端國家主義者

彭加萊是法國戰時大政治家的碩果克萊蒙梭，白里安，黎，班樂衛，費維安尼——統統謝世了，現在輪到普恩凱萊了！

彭加萊是極端國家主義派的政治家，有人說他是法國的俾斯麥，綜其一生，他參與中樞政治前後三十餘年之久，又於一九一四年的世界大戰中領導法國人民獲得最後勝利，法國人心的歸嚮歷久不衰在這一點上，他很像德國的興登堡

彭加萊的政策，以對德報復爲骨幹，他一生事業，完全從這一點出發，也以這一點爲歸宿，其目的是單純的，其步驟是堅決的，因此他對內主張充實中樞，整飭紀綱，對外主張團結協約，所以他在一九一二年，東聯俄，西聯英的外交成功，實已打定了一九一八年軍事勝利的基礎

彭加萊以一八六〇年生於洛倫的巴勒，一八七〇年普法戰爭的結果，洛倫亡於德，其時他才十歲，深感省亡家破之痛，就此立定了復讐之志，及長他相信一場大戰是無可倖免的，因此他踏上了政治舞台之後，便積極進行軍事的準備

他少年時代是學法律的，並且也當一時律師，一八八七年他當選爲國會議員，自此便開始其政治生涯，他在國會裏却以經濟學著名，歷任預算委員三年，一八九三年，他首次入閣，兩任教育部長，兩任財政部長，一九〇六年蘇維內閣倒後，他好幾年沒有參加實際政治，他初年的政治生涯遂告一段落一九一二年他組織所謂「一大內閣」亦稱「舉國一致內閣」，並自兼外交部長，其時他年五十二歲，正是中年有爲之時，他對德的軍事外交基礎，統統在這一年裏佈置成功，他一面將一八九四年的法俄軍事同盟由守勢而變爲攻勢，並且另訂法俄海軍軍事條約，他先後兩次到俄，正式拜訪沙皇，並與俄政府外交當局密談，加緊了兩國的軍事準備，另一面他促成英外相葛萊與法大使康本交換文書，把一九〇四年成立的英法和約，以及兩國海陸軍參謀部的秘密接洽有了書面聲明，戰前英法俄三國協約與德奧意三國同盟對抗的局面，遂由普恩凱萊的外交手腕造成

普法戰爭之後，德相俾斯麥要使法人忘記阿爾塞斯，洛倫兩省被割之辱，而不再起收復失地之念，他的對法政策便是：一手執着橄欖樹枝，力謀妥協並且在外交上還背帶助法國，攫取權利，以博法人的好感，另一手却握着帶甲拳頭，威脅法人，使他們不得動彈，法國處這種情況之下，提倡報復主義的，在普恩凱萊之前有鮑郎傑，和寶爾楷塞，鮑郎傑以一八八六任陸軍部長，惹起了德國的嫉視，在職十五個月，妥協派領袖陸續歐紀爾就被擠了，寶爾楷塞以一九〇五年任外交部長他是最先促成英法妥協的，卒因德首相皮樂的施用壓力給陸維歐排擠下台，彭加萊却是法國報復主義派成功的人物

法德因摩洛哥問題，曾自一九〇五年後發生兩次嚴重的局面，一九一二年，普恩凱萊以三國協約爲後盾，獲得了摩洛哥的保護權，其時法國人民因受德國的一再欺凌，有忍無可忍寧死一戰的決心，同年巴爾幹戰爭發生，普恩凱萊向國會外交委員會宣言表示維護近東方面法國的經濟政治權利，他的積極態度大大的增加了他的聲望因於翌年當選爲大總統

法國政府是內閣制，總統沒有實權，然而彭加萊却是雄才大略主張充實中樞的人物，豈肯僅作國家有名無實的元首，他就任總統之後，便要行使久已廢弛的向國會咨文的職權，他於一九一三年二月十八日宣誓就職時，宣佈大政方針說「當在國難時期地做輿論的嚮導和顧問」以期鞏固法國對內對外的地位，他的總統職位這便一躍而與美國大總統相彷彿了

他在總統任內，除上文所說曾訪過俄國兩次外，並正式訪問英吉利，西班牙，以及斯堪的那維亞各國，他於歐戰的前夕曾親向英皇喬治五世呼籲武裝干涉，大戰發生後，他一再以激勵的詞令，鼓勵人民的愛國心，停戰後，他巡視阿爾塞斯洛倫兩省，並於一九一八年十二月四日正式入梅治，目擊淪亡四十七年的故土，及身收復了

普恩凱萊是始終主張對德強硬的，他於一九一九年一月十八日召集和議，於開會詞中揭示正義兩字爲議和原則，一九二〇年，總統七年期滿，他接任賠款委員會主席，旋以協約國對德寬容而辭職，表示抗議，其時妥協派白里安任總理，彭加萊於兩年的在野時期不斷的以鋒利的文字在報端指摘政府白里安被迫辭職，彭加萊二次組閣遂有一九二二年佔領魯爾，逼迫德國賠款之擧

一九二四年彭加萊以無力平衡預算而辭職，其時他已屆六十四歲的晚年了，這時期裏，法國爲復興戰區已用去二千萬佛郎，德國賠款分文未付，法國入不敷出，佛郎跌價，致使法國金融有總崩潰之虞，普恩凱萊遂於一九二六年再起，致力於整理佛郎，他毅然宣布佛郎貶價五分之四，而以金本位計算，法國財政的地位遂得轉危爲安，一九二九年七月二十七日他因病退休

彭加萊身材風大，形容剛毅，目焰爛有光，品性率直，生活簡單，雖久享高官厚祿，却以儉樸好施，致身後並不富有，他的夫人彭奴西美而賢，是意大利劇員，他愛動物，常有一隻羅貓不離左右，法國急進社會黨曾於一九一三年十月十七日通過決議，詆責他的政策，爲個人的野心，然而於輿論方面並無影響，他死後，德人的評語說，他如願以償了，其代價却是世界史上的空前大戰

招聘 分處長、駐在社員 希望者自筆履歷書至急提出但六分郵票附添

民衆

營業案內福運指導

勤儉儲蓄機關出現

福音

◉福運儲蓄說明書◉

三大使命是 △勤儉儲蓄錢 △省儉花消錢 △樸實積聽錢

三大目的 △家庭可繁榮 △產業可振興 △生活可充裕

三大能 快儲蓄啊 △爲國家 △爲不時 △爲興趣 之和樂

◎日本帝國財政部特許 日本勸業銀行所發行 有獎儲蓄債券票!!!

蓄儲債券是政府設立的日本銀行、與郵政儲蓄的穩固相同、較比像普通銀行的存欵或股票投資甚麼的、不穩固的危險、日本銀行是絕對沒有那種憂愁的本債券就是附有利息之紙幣、日本銀行發行之紙幣是不能生息的但儲蓄債券利息較比郵便儲金利息是在他以上的、離是最有利的其他別的沒有赶得上的啊！在不知不覺的就好似治了土地一樣的權利、其土地所生產的粮米倘或能在金錢收獲之上儲蓄債券的功效實在不淺罷！倘或需用現欵的時節或希望其他債券的時候不管何時均能兌換現欵這又是一種方便（再不拘在何處也能極簡便的貸欵哪）

日本帝國財政部日本勸業銀行負有重大的使命以之充作保證金或母子依賴金之抵押典當等在其中不拘何方面均可靈活運用之

再貸與人的款項收雙份利息更有抽彩的權利如同所持存者享受同等的快活呀

凡需求債券可巧當社外務員前到貴府造訪商磋則必透澈詳細說明之仰祈貴台仔細靜聽

更再適宜加入之

再在加入之時對於加入票夠領收證務請仔細觀覽之

對加入債券的收受方法其錢欵可添寫在振替用紙（即匯票）上攜至附近郵局繳款吧本社接收據通知之後立即用雙掛號信件郵送與本人債券的

但契約係一時的交易所以分期繳納是絕對拒絕的

敝社的特點

◉中彩表是收受債券之後則免費贈送之

◉中彩之際是以電報或郵政通告之

◉倘羅火災盜難漂流丟失等時節必須迅速按手續報告之係某年某月某日並係何回何組何番的債券確是售出繳呈證明書以故立即可辦出手續

◉債券收受完結欲充作擔保品可低利貸與錢欵

◉業經交送完竣的債券番號當社已經錄記在儲金原簿上了所以就罹受火災盜難丟失漂流之時節向裁判所宣告無効恢復權利按斯申述可再發行之另交付債券皈終可免却一切損失

◉儲蓄債券能開發地方資源尤能引導自己之安全仰國民同志助合同援之快樂儲蓄兼能挽救國家富強

◉抽籤則能中獎金五千圓三千圓二千圓一千圓五百圓百圓拾圓五圓之多數獎金

◉第一能堅固安心快樂中儲存財產無論何時需欵亦能有用處處理容易收益確實更有政府保證之則此叩渡石橋更穩固！安全！

◉抽籤係每月一日午前九時在日本勸業銀行院內由大藏省派監理官及本行總裁及副總裁理事等以及官衙人員新聞記者等全蒞場後在參觀人面前擧行最公平的抽籤法開彩出彩當日事不拘何人均可任便參觀

◉抽籤的結果當時刊載於當籤表（即債券月報）對立契約完結者免費贈送之但中獎金在百元以上者以電報通告之在百元以下者以名信片通知之

◉凡得中獎金之時於次月中由正隆銀行本支行或全國各地郵局將本錢利息獎金完全算起在一次中發給現款決無拖欠等弊

◉減價債券中獎金拾圓者而欲兌換本債券者立即與交換之可領參拾元之優典云

◎儲蓄是享福的基礎，要想成功不失敗，就趕緊加入吧，積錢！積錢！愛債券！債券就是福運能省儉拾圓錢入儲蓄，便有五千圓的中彩良運，儲蓄勝如治房子地呀，好極了千萬別錯過了好機會呀！

△民衆們的福音來到了

△俗語喫喝嫖賭鼓究竟得受苦勤儉儲蓄錢到老享清福

△民衆們發財的好機運

最穩固 最確實 最懇切 最迅速 儲蓄機關出現了

日本帝國財政部發行復興貯蓄債券 日本勸業銀行發行勸業債券 現物取扱獎勵處

勸業債券月報社

京都區裁判所登錄認可 商號第壹參參號

北滿總支部謹啓

凌駕遠東之華六屆運會場
全部殆竣工
各組裁判員已發表
—籌委大會發出之通告—

（續）

三、游泳池 游泳池已於九月八日先行開放，場內建一平台，為比賽之用，池為露天式，長五十公尺，寬二十公尺，同時可容十八人比賽，看台用鋼骨水泥製成，可容五六千人，池之容量甚大，置有循環濾水器，以求池水常保清潔，池底裝置電燈，全池照耀清晰，燈光水色，打成一片，在夜間觀之，更覺蕩漾悅目也。

四、足球場 足球場原擬闢在田徑場東司令台之外面，嗣因時間及經濟關係，不能實現，將來大會所有足球比賽之初賽及次賽等，決假川延平路全國體育協進會管轄之申園足球場舉行，該場地面平坦，草皮濃密，上海所有國際足球及其他重要比賽，向在該場舉行，四座看台，可容萬餘人，但複賽及決賽，則在大會田徑場內臨時佈置之足球場舉行之。

五、網排球場 網球排球場，照原定計劃在體育館前，現因足球場不另闢，乃將田徑場東司令台外面原有足球場之面積，改築網球及排球場，共計網球場八片，排球場四片，互相毗連，兩端裝置木料看台，可容二三千人，該場現正積極趕造中，不久即可竣工。

六、棒球及壘球場 棒球場在田徑場西首，地面極闊，現已興工，但因限於經濟，地面不再鋪草，場之四週，圍以鉛絲網，看台亦用木製，開會時所有棒球及女子壘球比賽，均在此舉行。

七、國術場 國術場闢於田徑賽之一端，四週用鉛絲網圍隔，賽員與職員之進出口，亦與田徑場各異，故比賽雖與田徑賽同時舉行，絕無妨礙及紛擾秩序之弊。

場地設備舉要

一、電話 為求裁判員服務便利及成績傳送之迅速起見，在各運動場辦公處及田徑場內，均裝設電話機，田徑場內重要處所，如跑道之起點，與終點總記錄處，東西司令台，及報告牌管理處，均可直接通話，不特職員裁判員遇有問題得隨時互商，即比賽結果，亦能迅速傳播於全場，於觀衆興趣，關係尤深，現該項工程，正由市公用局規劃裝置，一至會期，當可實行通話，以利比賽之進行

二、決賽成績報告牌 田徑賽及游泳各項運動決賽結果，也用播音器向觀衆報告外，誠恐以耳代目，或有錯誤，乃另建成績報告牌，將各項優勝者之姓名，所屬單位，時間或距離，及六人名次，用二尺見方之大字，高懸牌上，供觀衆以準確之報告，該牌在田徑場者，裝於東司令台頂，高二十三尺，高十二尺，在游泳池者，裝於看台項，高十二尺，觀衆雖在看台四圍之最遠處，亦能一覽無遺

三、籃球自動記分牌 記分牌用木製，後有輪軸四付，四周漆以紅底白色之數字軸，用繩繞繫下懸重量相當之鐵塊，使輪軸時時有下轉之趨勢，每輪均湊合於紀錄牌上八寸高六寸濶之長方孔內，如是則牌上分數只須輕撥關紐，輪即下轉，而數字亦隨之變更，一如人意，管理既極簡易，使用亦復便捷

四、籃球賽球員名單 競爭熱烈之籃球比賽，觀衆每以未能辨認登場球員之姓名或面目為憾事，雖各球員胸前背後，均有號數可別，但此項標記，僅能供比賽職員之查審而已，對於遙遠之觀衆，實覺無濟，本屆大會為補救此項缺憾起見，特於記分牌之下部，將每隊登場球員姓名及其號數詳細標明，以供全場觀衆識別認記，此項設備，不特有利觀衆，更有助於新聞記者也

榮獲四屆軟式棒球大會錦標之英報隊
◇自右至左 ◇後排 指導 杉本 隊員 吳支彰 于福喜 戚廷華 于景泰 劉煥彰
◇前排 指導 向井 隊員 韓永昌 王家格 劉慶垣 于福堂 劉福垣 司作武

民衆體育教材之商榷
山東省體育督學 尚樹梅

在現時的文化時代，人類生活漸為產業制度所限制，一切天然的活動和大飢肉的運動，全部被其剝奪，而變為精神作業，和小飢肉的運動，似此情形，不但一般國民身體上發生早熟早衰的現象，且不免發及神經作用，有過度疲勞之危險，甚至國家民族也要受其影響，欲圖補救，即非實際推行民衆體育不可。

但工人運動雖較他人為多，他們的運動多偏於乾燥，並且不合乎本性教育，我們提倡體育，主要點就是要合乎本性教育而且能適合社會需要，所以我們便不要規定民衆體育教材，不能不注意國民實際生活情形，查我國民衆對於體育所得到的印象，只是依稀彷彿，還談不到「認識」並且民衆體育的遺產無多，在這種經營創造的工作開始的時候，不但對於「體育」沒有共同的正確的明晰的觀念，而且推行起來還有很多困難，例如工商夥友無受體育訓練的餘暇，鄉村農民根本不知道什麼活動是屬於體育，究其原因，固然在推行的力量微小，主要部分確是受了社會制度和舊時習慣的影響，近幾年在這種困難情形中所行的體育活動，多不適合於民衆，有的是關於經濟問題，有的是關於興趣問題，探求各種問題的癥結所在，大半是採用的體育教材缺少詳密的研究，所以推行民衆體育，選用教材，至關重要，那麼我們應用什麼教材，才能使現在社會上的民衆感覺到體育的興趣，能夠受體育的訓練呢？查現有體育上的活動種類，很多，花樣千萬，莫衷一是，使一般提倡體育者無相當統一之標準，應用的教材多不一致，更因此造成種種推行的障礙，影響到整個的體育事業，所以民衆體育教材實在有研究商榷的必要。民衆體育須要適合經濟的條件，迎合民衆的心理，以全區為學校，以全體人民為學生，以勸導輔助教授為始，以自動自治為終，茲將體育教材分類列後，以便研究

(甲)自然及摹倣自然的活動、古代無體操，人類得演進而至於今世，都是自然及摹倣自然的效力，如游獵，攀登，學習禽獸活動等等，再如現在盛行的田徑運動等，亦皆胎於自然及摹倣自然的活動其分類如次

(一)摹倣體操，一、學習鳥獸活動，及工人伐木鐵匠打鐵等活動，二、兒童一切摹倣動作

(二)自試運動，一、機巧運動(翻筋斗及墊上各種運動等)二器械運動(單槓，雙槓，木馬，跳箱，平台，吊繩，秋千，天梯等)三，毽子運動，四，跳繩運動，五，空卒運動等

(三)遊戲，一、唱歌遊戲，(國歌，進行曲等類遊戲)二，摹倣遊戲(火車打獵等類遊戲)三、競技遊戲，(拔旗拔河等類遊戲)四，武俠遊戲(兵盜相追，騎士相搏等類遊戲)五，故事遊戲(過關玩具店等類遊戲)六，鄉村遊戲，(打瓦，跳房子等類遊戲)

(四)舞蹈，一、土風舞，二，天然舞，三，社交舞
(五)田徑運動
(六)球類運動——籃球 克羅開球等運動
(七)民俗運動——高蹺 旱船等運動
(八)國術——角力 摔重等
(九)水上運動——游泳 划船等運動
(十)冬季活動——滑冰 雪車冰車等
(十一)越野運動——競走，放風箏等活動
(十二)騎射
(十三)遊獵
(十四)旅行
(十五)軍事常識之活動 打靶，放手槍，手溜彈等

(乙)不自然的活動、不自然的活動歷史很久，這種活動的最初是用來訓練軍士，養成服從的習慣，所以一舉一動都有一定的步驟，綜計有後列數種
一、國術……中式 新武術太極操等
二、矯正體操……個人體操
三、健身操……樂球操
四、器械操……棍棒肋梯等類體操
(五)瑞典德國各式體操
(六)軍事操

以上所述各種活動，總不過僅提綱要，其中每類的細目，亦頗繁雜，但在這些項目中，究竟根據什麼標準才能適合現在民衆的需要，這些問題很有研究的價值

現在提倡體育，受外國影響頗深，這種情形，使人發生疑問，「以他人的經驗而定自己的方針，是否可靠」我們知道機械式的事物移植學習極其容易，如工業品的做造機械技術的學習，都可辦到惟人事則不然，人類的組織和事務的組織不同，凡一民族必有他的特性，而民族思想，習慣，態度信仰等，因特性的不同，教育的設施，應當有差別，適合於甲國的設施，未必適合於乙國，有人往往以別人的經驗來解決自己的問題，所以每易失敗，但是他人的經驗並非絕對不可利用，如能證實可靠，利用適當參照他人的經驗來定自己的計劃，也是一種正當的辦法

歐美的體育活動，和我國固有的體育活動，都可採擇為我國民衆體育的教材，但其中也有許多活動項目，不能適用於現時的我國民衆，所以選用民衆體育教材須依據左列標準

一、適合民衆的興趣，近來教育心理研究上發明三條學習公例，我們選用民衆體育教材也要適合這三個公例，一、標準傳達，此公例的意義是使人學習一種活動，本身感覺有興趣，於是自己立志去練習，二、效果公例，假使練習有興趣，結果很滿意，則成為習慣，可使神經通路的接觸處變為緊密，三、練習公例，以上二者一為有興趣，一為學習滿意，二者俱備後，再按照本條公例多加練習，使所學得的東西，愈形堅固，這樣看來，有興趣的教材，使民衆歡喜的教材，才能夠得到學習成功之效果

二、適合民衆的年齡性別，體育的程度，和身體發育狀況等

三、適合應用，按照社會的需要，並顧及民衆將來的應用

四、多採用天然活動，體育的起始，由於天然的活動，其最有價值的教材也是天然的活動，蓋因天然的活動有啓發本性的效能，如前所述自然活動中的各種運動皆當儘量採用

五、注重實際，教育的機準，就是推進效率，不宜專意外表，須為教材的分量，是否能達到體育的目的

六、應注意現代應用的教材，時代變遷，教材也應隨之而變，凡違反現代思想的遊戲，均應改正，如啓發民族精神的遊戲，及合乎實際的工作的運動，均應多多推起

七、應注意有快樂價值的教材，「愁」最容易破壞人的健康，所以要解決民衆的愁悶，就得實行含有快樂成分的運動

八、應注意含有習慣改造由團體精神陶冶的教材

九、應注意多用個人方法，少用團體方法，現在社會情形，民衆團體的組織，其機會尚少，但指導個人運動，多用個人方法，所以應注意個人方法，並非忽略團體的，若個人方面均能有相當的成績，團體自有進步

十、指導民衆體育，須分階段，依照民衆的身體狀態，採用適宜的教材，分別指導

我們既然得到體育上的材料和選用的標準，再依據各地民性習俗，利用天然景物，分別實施，對症下藥，自易收效，否則方枘圓鑿，非但難有長足進展，轉易滋生滯礙，至於詳細節目，必須收集各地試用的結果，方易着手，此非短時期所能事，仍希共同商討

衛生設備與工作

值茲秋涼氣候，集國內外水土不同之數千選手於一場，作此長期之競賽，欲求健康方面，毫無問題，為事實所不可能，益以開會期間，觀者雲集，意外疾病之發生，亦所難免，故大會衛生組對於一切衛生設備及工作，已作深切之考慮，關於醫務，預防，保健，及環境衛生諸端，無不有精密之策劃，下述各點，至關重要，幸希注意為要。

(一)關於醫務方面

(甲)診療室 在運動場總辦公廳衛生組辦公室之旁，設一診療室，為大會職員選手及觀衆診治疾病，診療室置常川醫師護士各二人，在大會開會期間，並延聘本市著名醫師輪流值日，擔任診療工作。

(乙)療養室 在運動場東南入口處相近，設一療養室，置病床二十張，一切設備，務求整潔完善而合乎實用，及專供輕病輕傷人員留置，有護士三人，分任護理之責

(丙)特約醫院 衛生組與市立傳染病院及市立上海醫院特約，凡有傳染病及重傷病人發現，即由該組醫務人員送各該院診治，住院費用，商請減收半價優待，

(丁)急救隊 衛生組組織急救隊四隊，聘請醫校學生護士學校學生，輪流義務擔任，一隊駐籃球場國術館或游泳池，兩隊駐田徑場內，其餘一隊留駐衛生組辦公室附近，聽候急救

(戊)醫療及急救設備 衛生組經費雖少，但醫療及急救設備，仍當力求完善，除一部分向市府借用上海市軍醫療設備外，不足之數，儘量向市衛生局借用，其餘特殊設備，如氣供給器等，則就經濟之所及，儘量購置之

(二)關於預防方面

(甲)防止胃腸病 胃腸病由飲食不潔所致，故管理運動場內外飲食小店，及本會供房與水料，最為重要，除飲水每日送市衛生試驗所化驗外，凡一切飲食舖，皆須經衛生組稽查員認為滿意，方得發售飲食品，游泳池用水，亦每日舉成細菌檢查，以防意外。

(乙)防止肺癆 除張貼「禁止隨地吐痰」標語外，在適當地點設置痰盂，防止肺癆傳染。

(丙)防止瘧疾 市中心區蚊蟲甚多，除請由衛生局加緊該區域滅蚊工作，預先通知各地選手自備蚊帳一具，以防瘧疾。

(丁)預防砂眼 嚴厲督促選手自備面巾面盆，以免砂眼傳染。

(戊)防止脚癬 凡經體格檢查有脚癬者，須立即受衛生組之治療，該組特備大量脚癬藥水，專供患有脚癬之選手應用，同時在游泳池入口，設置藥水槽，凡入池游泳者，必先走過此藥水槽，以防傳染脚癬。

(三)關於保健方面

(甲)體格檢驗 為免除臨時擁擠起見，預先由大會通告各單位先自行檢查，報到時隨繳檢驗證，凡參加劇烈運動及游泳者，再經衛生組覆驗，以示鄭重

(乙)健康視察 衛生組向各醫學校商請派學生若干名，在大會期間輪流擔任運動會選手休息時之健康視察，遇有不正常情形，隨時報告該組，立即派醫士護士前去治療，或即由視察員設法送療養室診治。

(丙)健康指導 除將文字圖表印發運動員外，在運動員宿舍張貼健康生活標語圖表，藉以灌輸運動員衛生常識，

(四)關於環境衛生方面

(甲)垃圾處置 在運動員宿舍，食堂，休息室，及運動場各部分適當地點，設置垃圾桶，共須一百只，以利清潔夫之收集，所雇用之清潔夫，均受衛生組稽查員之管理與督促

(乙)廁所清潔 會場除現有固定之廁所外，擬再添設可容二十五人同時應用之四方廁所若干所，由男女清潔夫專司清潔管理之責，並受衛生組稽查員之督察

(丙)滅蠅工作，凡一切足以滋生或誘集蒼蠅之物，皆由衛生組稽查員嚴厲取締，厠所外用石灰殺蛹，由衛生組稽查員負責督率清潔夫散播之

(丁)衛生稽查，衛生組稽查員，分佈會場及選手宿舍，負責辦理臨時商場各販售飲食品清潔之查驗與取締，以及會場與宿舍之環境衛生，其工作按會場之地段分配之

檀香山

△華僑棒球游泳兩隊
△有回國參加全運說

據上海華東運動器具公司黎寶駿私人消息，檀香山華僑棒球游泳兩隊將回國參加本屆全國運動大會，但截至廿日晚止，大會註冊編配股尚未接得該單位正式電告該隊如會於一二日內向大會請求特別通融，准予在註冊截止(二十日)後加入，亦未可知，惟預計路程自檀香山至上海，約須十餘日光景，倘該隊尚未啓程，則大會開幕之日能否趕及，亦為一大問題，其如業已買舟出發，而同時於註冊方面能得大會破格特許者，則本屆之棒球游泳兩錦標，固非該單位莫屬，蓋檀香山華僑之於此兩項運動，在太平洋沿岸素著聲譽也

健身房及田徑場上之設備報告（續）

（原著者Carl H. Burkardt）——（翻譯者麟若）

十四、室內運動

一、場面牆壁懸掛及活動之設備(1)平均台……十、(5)籃球板(一對為單位)……十二、(7)壘球棍……八、(8)豆囊……二、(9)瑞典雙杠及扛鞍……十、(10)跳越器……一、(11)佈告……一、(12)黑板……一、(13)打拳手套(兩套作示範用)(14)球戲應用器具架儲……四十、15)棍棒儲……四十、(16)橫扛 打、(17)魚躍網……六十、(18)急救室……(合理之數目)(19)吊環(一對為單位)……八對、(20)巨人步(六至八根繩)……四十八、(21)木馬……十、(22)欄可以上下任意活動者……五、(23)棍棒(一對為單位)……一對、(24)指導員臺……無定數、(25)跳板、(26)跳高架(以一對為單位)……六十、(27)墊子……二十、(28)平梯(可以在脚上配高低者)……十、(29)瑞典單槓、(30)墊子……二十、(31)墊套子……十、(32)掛墊子鈎、(33)藥球……大、(34)測量與測驗器具(甲身體測量室、乙、能上下之單環、丙、能上下之單槓、丁、量背力與腿力之機、戊、測腿力與背力機之座、己、壓力計、庚、秤臺、辛、量胸圍尺、壬、書體形器、五呎上鞭及英寸多有、子、牆上双槓、丑、濕量肺器、木製或玻璃之吹口(五百個以上)至少四個)已、鏡子、(四呎寬六呎長)、庚、大理石、辛、鐵架、壬、基座、癸Pedograp machine(印脚印用)、量聽力表、丑、便桶(至少兩個)寅、Sellhougeograph(印姿勢用)子、卯、量目力表、(Snellen E, Chart)辰、肋木(35)双槓……十、(36)可以自由移動之看臺基底十六呎長兩個，階級容二十二人、(37)吊槓、(38)蕃芊跑箱一對、(39)吊繩、(40)室內用之鉛、(41)肋骨及橙子、(42)抵趾板(推鉛球用)……十、(43)拔河用之繩……十四、(44)排球……十八、(45)排球網……十八、(46)排球柱……十八對、(47)短棒……一、(48)棒箱……五十、(49)角力墊

十五、特別設備

一、於個人健康訓練用者：甲、墊腹棹、乙、長櫈(六呎長十五吋高)丙、平均板、丁、黑板、(四呎寬十呎長)戊、墊子、(二吋厚、六呎長、四呎寬、)墊子……

二、學生之設備、(1)健身房內用之鞋、(2)健身房內之制服由初年級至以上各級

三、教員之設備：甲、在辦公室內者、(1)書棹、(2)椅子、(3)紙夾櫃、(4)書箱、(5)儲藏間、(6)衣廚、(7)小便所、(8)大便所、(9)淋浴間、(10)鏡子、(11)急救室及材料、(12)寢臺、(13)適宜之健身房內用之操服、乙、雜件(1)制服、(2)皮叫子、(3)馬表、(4)運動與遊戲圖書館、(5)運動與遊戲圖書館、(6)教員參考書室、(7)紅帶子、(8)打氣筒、(9)挑花邊針、(10)鋼琴、(11)留聲機、(12)夾紙板

大會之標語

一、全國運動大會是提倡鍛鍊全民體格，二、全國運動大會是重在發揚公平奮鬪的精神，三、全國運動大會的目的在喚起國民注意體育，四、提倡體育運動兼須注重內心陶冶，五、提倡體育運動復興民族精神，六、提倡體育運動培養團體合作的精神，七、提倡體育運動繁榮民族生命，八、提倡體育運動培養堅忍勇敢的美德，九、提倡體育增進幸福，十、提倡體育挽救危亡，十一、強國必先強身救國必先救己，十二、為強身而運動不為錦標而運動，十三、健全的思想寓於健全的體魄，十四、偉大的事業寄於堅強的體格，十五、人生以健康為最樂，十六、人人應養成每日運動的習慣，十七、利用運動娛樂身心

東北選手

△參加全運旅費
△已請中央補助

王樹常，于學忠等電汪請依舊例，由中央補助八千元作東北選手參加全運旅費，汪已交教部查照辦理

徵求獎品請捐現欵

獎品為鼓勵運動員興趣並資紀念而設，重意義而不重價格，俗謂「禮輕情重」旨哉斯言，但我國過去因若干運動會給獎之失當，致現在一般運動員之趨勢，均以取得大量之物質為目標，此種「獎品慾」之滋長，實足養成青年虛驕之氣，而忘却其意義之所在，蓋獎品過豐，類似金錢之授受，有失業餘運動之精神，為糾正既往之流弊起見，大會獎品以儉約為原則，務使每人所得之總值不超過本會業餘規則之規定，又社會習尚，獎品頗多用銅質鍍銀者，一經陽光或歷時稍久，則其色即變，此種獎品近於虛偽欺騙，亦有失給獎之真義，故大會本屆獎品，務使運動員得之，覺其名貴，且能作永久之紀念，為求上述計劃之實現起見，特經籌委會常會議決，援上屆成例，由會函請中央機關，各省市政府，於惠贈獎品時，捐助現欵，由會代製，自即日起，開始徵集，凡本會代製之獎品，仍將機關或個人之姓名，鐫於獎品之上，以揚獎掖體育之熱忱，倘荷贊助，請將欵項寄交市上海中心區第六屆全國運動大會籌備委員會獎品股，以便保管代製

鐵部減免車費辦法

鐵道部公函，業字第一五八〇號云，案准貴委員會七月一日第七十號公函，為開會時關於評判員運動員往返舟車減費及免費，請援照成案辦理，希查照見覆等由，准此，查所囑一節，應請貴委員會先酌定乘車減費及免費有效期間之起止日期，但其期間最長不得超過五十天，並將〔一〕乘車減費憑證之蓋印章之「乘車減費憑證」及〔二〕一乘車免費憑證，各樣張人數，〔一〕參加大會各團體名稱單〔三〕一一裁判員姓名經行鐵路起訖站點之清單一一每種各二百份運同擬發，且已加蓋印章之該兩種憑證全數，報由教育部核轉本部，以便分別核飭國有各鐵路遵辦，並將該兩種憑章會印送還應用，再查貴委員會職員如有來自他處，而在該項乘車減費有效期間內須同樣減費乘車者，亦應將一一各該職員姓名、經行鐵路起訖站點之清單，一併報由教育部核轉本部，不得僅以貴委員會職員名單，其內未載經行鐵路起訖站點者，代該清單之用，相應函復，即希查照辦理為荷，此致第六屆全國運動大會籌備委員會，部長顧孟餘，政務次長曾仲鳴代行，中華民國二十四年七月十二日

體育消息

△蔣委員長允任
△全運名譽會長

軍事委員長蔣介石氏，頃函第六屆中國全國運動會籌委會，允擔任大會名譽副會長一席云

此卽閣下的腦筋已在疲乏叫苦的表現，此時欲勸閣下者，請速服用腦神經良藥健腦丸，必有驚人的偉効，卽
解消頭痛、整頓大便
降退虛火、惠給酣睡
挽救疲勞、因而記力大加，腦筋清晰如聖

健腦丸之効用在於整腦血行擄鬱血，補腦榮養鎮神經，通便導滯予安眠，而使腦筋健全精神舒服，其効驗的卓著，允推獨步

主治効能
頭痛、不眠症
火上、便祕症
耳鳴、眩暈
憂鬱、腦溢血
常心不平
羊角瘋卒中風

健腦丸

發售處 大阪 東京 丹平商會
各大藥房均有出售

價目
金三十錢
金六十錢
金一圓十錢
金二圓九十錢
金四圓六十錢
金七圓

萬有錦囊

閔子後裔 請發還祀田

民國十九年十一月華按照魯省先賢祠產保管暫行濟南魚台先閔賢子、籌祀田前經山東省政府於辦法、核准由濟寧縣教育局收回，辦理該縣教育文化事業、改名爲學田、近有閔子後裔閔祥麟、備文呈請省府令飭發還該項祀田、以重國家尊崇先賢之感、省府據此當令民財教三廳會核應否發還經會核加具體意見復提出省府政務會議、議決通過照准發還、令由教育廳分別轉行民財兩廳查照、並令濟寧縣府遵照辦理云

秋菜 調得佳味好進餐 請看這張菜單（下）

和入相當的水、用文火慢慢將魚頭煮爛、然後加豆腐、煮熟盛起來、加些蒜葉與胡椒末、吃起來膩膩的又鮮又肥、其餓撲鼻、油膩中帶着爽辣、眞是另有一種美味哩！

然也十分鮮美的

▲蟹 蟹也是秋季當令的鮮品、持螯賞菊、是入得詩書的一件雄事、蟹的味兒、是那般的鮮美、當熟氣蒸騰的紅紅的紫蟹搬上棹來的當兒、無論誰都要食指大動、那綻滿的黃油、蘸着薑醋、吃起來眞是其味無窮、將蟹剝殼出做蟹粉、將蟹粉煮菜、也是鮮美可口、蟹粉煮的菜肴最普通的、是炒蟹粉、將蟹粉在油鍋中略略煎炒、然後加入醬油等作料即成、炒蟹粉加豆腐或鴨蛋同炒、就成爲蟹粉豆腐、或蟹粉炒蛋、都是佐飯的佳肴、將蟹粉煮爛（即悶肉絲）、或煮蟹粉魚翅等大菜、也很鮮美可口的（完）

▲鴨 秋季的鴨、比了夏季的嫩骨一握、也肉厚可食了、鴨的煮法、紅燒、清煮、並皆佳妙、紅燒、將鴨切成小塊、加入些京冬菜、一同在文火上煮熟、在肥膩中有雞味、吃到嘴裏、十分爽口、比了鱉隻的好吃得多、清煮鴨、須與火腿同煮、常

著名大盜 感謝福特

英國著名大盜地林格、他對於福特汽車非常賞愛、因爲能使他飛速逃的脫警察的追捕索、他臨死之前數日、曾致書亨利福盛稱福特汽車的好處、有一次他曾表示願與福特晤談但沒有實現、後來福特對此事甚覺遺憾

英國 流線型火車 銀紀念號試車 —每小時速度一一二英里

倫敦東北鐵路採用之流線型火車、「銀紀念號」試車結果達到極高之速率、該車由倫敦干十字站駛往格蘭漢時達到每小時一百十二英里、按一英里約合三華里）之最高速度紀錄、該車在二十七英里中曾達到每小時一百十四、九英里之平均速度、自王十字站駛至彼得堡站一段七十六、五英里、僅需時五十五分、後因軌道前另有列車、故不得不減小速度、據開車人稱、該車速度可超過每小時一百二十英里、但該列車之目的并不在打破紀錄、故普通行車最高速度將爲每小時八十英里强云、按英國第一次行駛火車之一百一十年紀念日、英國最初築路時、爲自史篤克頓至達林頓一段、車行速率爲小時八英里云

張志潭之一生

負有「直系智囊」雅號之張遠伯（志潭）忽因風癱病不治逝世、張氏冀省豐潤籍、爲清代參預馬江戰役之張幼樵（佩綸）胞姪、其曾人作宰贛省、官至候補道、遠伯以世家子弟、襲先人餘蔭、年甫弱冠供職小站練兵處、旋中光緒庚子辛丑併科舉人、報捐陸軍部郎中、徐世昌總督東三省耳張氏才智、調赴關外、張即與閩人郭小麓（則）共處東海蓮幕、贊襄一切民國後、經徐向袁世凱保、授張爲綏遠道尹、旋改綏遠觀察使、及袁設政治道議、又經徐介、充政治會議中央委員、迨海陸軍統率辦事處成立、張任祕書、時徐樹錚以陸軍次長兼任統率辦事處要職、張氏日以公務與徐又錚接洽、頗爲又錚所推重、遂貯入徐氏樂籠、而其後此之政治活動、胥由此開始矣、民國六年段祺瑞勵平復辟之亂、出而組閣、以徐樹錚任國務院祕書長、徐遂延張入院、備位祕書、凡百要政、苟祕書長以事不克核閱者、悉畀遠伯主持、不久、即由院祕書而簡任內務次長、督辦京師市政事宜、安福俱樂部成立時、張以受知於又錚、亦得參與機要、及徐東海當選總統、入柄國政、張遂總長內務、更由此地位內而與靳翼卿結合、外而與蘇督齊撫萬（燮元）結盟由皖系而躍入直系、以維其政治生命於不敗、故直皖戰後、遠伯得總綰交通、緣此與吳子玉交歡、靳翼卿組閣系之靈魂、第一次直奉戰後張隨靳氏下野、嗣後、靳氏與奉系交好、張復代表直系、與三省巡閱使署秘書長鄭鳴之（謙）過從甚密甲子、段祺瑞入京執政下令通緝張月笙（英華）張遠伯等四人、直督李芳宸（景林）在津設立特產清理處、總辦楊敬林（以德）奉命查抄張氏財產、遠伯所有、亦一度籍沒、及民十五年吳佩孚由武漢北來、收河南、佔直隸、重主華北政局、遠伯與月笙、均在吳氏幕中、因之政治生命、重復再蘇、交通部中張、遠伯得捲土重來、民十七年、北伐告成後、遠伯因困頓、乃將天津英租界住宅向儀品公司抵押現欵應用、及丁內艱、太夫人身後所需、向友好貸集萬金、始克竣事云

一珍屑一

▲寧波書家吳公阜先生、夙擅金石、兼工詞章、年來潛心著述、不問世故、筆札清贍得者珍異、以媚學過般、寖染肺疾、醫戒屏除一切、猶自手不釋卷、卒於本月與世長辭、甬上知識分子、無不同聲哀悼、認爲文化界之大不幸

▲前江西督軍陳光遠、被乃弟光迪、光達在平地方法院檢察處指控侵占一案、光迪光達以該檢察處久不起訴、乃上呈請自訴、法院刑一庭已下傳票、開雙方各請律師至五人之多云

賽金花 居平近況

十五載香巢驟場毀 飽受虛驚
送母靈柩南歸 迎女升學北返

蟄居北平前外居仁里十六號之賽金花、即魏趙靈飛、人老珠黃、住小屋兩椽、苦度時光、各報曾迭載其動靜、賽氏亡母何氏、於民國十年故於北平、生時賽事之甚孝、死後尤爲追思、十九日爲何氏八十五歲陰壽之期、賽氏晨興即起、與女僕籌備祭事、並擬同時追悼亡夫魏斯靈、正値忙亂之際、其住室之窗戶木柱突然被房壓折、當時發生暴響賽氏被驚倒地、良久始甦、據賽稱、伊自其夫故後、即由李鐵拐斜街十號遷此、已届十五年從未修理、日前堆物之南屋、亦發生此類情事幸未傷人、當加修理、不料又有此事云云、賽對此甚感不安、不知主何兆、決於半日前門外關帝廟求籤、以卜吉凶又據賽云、其母靈柩、將運回蘇州原籍安葬、惟欵項不足、各方友好有允爲贊助者、或可於舊曆十月間、先返籍購買塋地、又伊孫女趙湘英、現年十八歲、已在蘇州女中畢業、擬來平升學云

虛字的研究

古書虛字集釋翻後感　述

虛字是中國語文裏頭頂難打通的一個難關、以前老先生評論別人文章、往々將一虛字不通這四個字、作爲來人文章未上水準的評語、或者還未打通這最後難關的標記、但要打通這最後難關以前卻又沒有什麼簡便的法子、無非勸人多讀、「多作多商量、」一用那所謂三多的老法子教人自已參悟、或者竟說「可以意會、不可以言傳」把牠打進了只能將心傳心的神秘境界、煞性不講。這幾年來、出版了好些研究虛字的書、像詞詮、虛字詁等等、最近又有這一部古書虛字集釋出版、意思好像都是想要攻破這難關、而且有幾部、還是長期努力精心研究的結果、那種煞性不講的風氣、總算已今改了點、雖然結果還多沒有脫掉以前注疏家的習氣、拏解經做目的、不是拏供日常應用做目的、就是想替古人服務、不是想替今人服務、好像和今人還是不大相干、但是他們那種對準要塞下力猛攻的識見和勇氣、却是可以使人佩服的

虛字所以成爲虛字、好像便在宅那意義是跟着實字變有時還跟着句子的組織變、研究虛字 我看必須連帶注意虛字所跟的實字或虛字所在的句子的組織、才能確實指出虛字的功用、指出虛字和實字的關聯、古書我不顧意多談、倘拿口頭語來說、比如一個「着」字在說「坐着」「站着」的時候「着」字有表示動作連續的意思、在說「尋着」「找着」的時候「着」字有表示達到對象的意思、在說「爲着什麼」的時候「着」字是動作連續和達到對象的意思都沒有、純粹成了一個提頓「爲」字、把那個「爲」字來畧略提重的虛字、那關鍵都在「着」字跟所跟的字「坐」「站」和「尋」「找」和「爲」字的關聯上面、坐站的動作本來可以連續、加上「着」字就顯出連續的意思 （未完）

世界最大之全波收音機

最近得來消息、美國紐約第一流大旅社「華爾多利夫亞斯多利」旅社、設置一具世界最大全波收音機 這個收音機是由「威斯敦電氣公司」製造的、全體長七英尺、擬說闊有五十英呎、可以收聽的週波帶是從五五〇到一、五〇〇千週、但二〇、〇〇〇到二五、〇〇〇千週的短波帶也可以收及所以英國、法國、德國蘇聯、日本、中國、意大利、菲洲、南美等世界上的播音台的播音差不多完全可以收到此機備有六個裝置可以同時收音、旅客可以任意選擇一個來聽、該旅社有二千間客房、各房的裝有揚聲機及商量調節器、與選擇節目用的開關 收音機是裝置在旅館的六樓、旅館的附近電車汽車等交通非常的頻繁本來雜音是特別的多、可是藉最近的技術雜音已完全征服、而且音量很好、也不受空電影響苦心的製造於此可見方式是超外差式中間週率是三五八千週只此中間週率已有一〇〇、〇〇〇倍的放大數呢

塔什干珍貴之古代手稿發現

（壽譯）

幾年以來、塔什干共和國、（蘇聯々邦之一）科學院、在才拉符何地方的磨格山附近、搜集了一些珍貴的塔什干語、和阿剌伯語的手稿、正在加以研究、不久以前又有人發現了八卷、已經送到在斯太林城的該科學院去了

這些新發現的手稿是革質的上面記載着許多歷史事跡、大概可以認出是八世紀時的塔什干民族歷史、正當中亞細亞被阿剌伯人征服的時候這些手稿是用伊蘭語、相近的沙格地亞土語寫的、這種土語現在還有人說着、在才拉符個區域居住的某幾種民族就說着這種土語的該科學院特地派了一個調查團去考察這些民族、研究他們的語言、風俗和習慣雖然他們工頭所說的土語同那些手稿上的土語並不純粹一樣、但是這種研究對於解釋那種手稿是有很大的幫助的

英飛行家打破平滬飛行紀錄

前任英國駐墨西哥公使館一等秘書法克哈氏、近調任駐芬蘭英使署參贊、偕同機師德人貝柔、自墨西哥京城出發、抵紐約、旋經北美過阿拉斯加、再經阿留西安群島、而抵西伯利亞沿海、上星期至哈爾濱、日前飛抵北平、在平游覽數日離平、沿途並未停留、抵滬、在龍華飛機場降落、旅滬英國官僑、及市長吳鐵城代表洪起、美國必取克來符特飛機公司駐遠東代表培德生、歐亞航空公司職員等多人、蒞場歡迎、計由平飛滬、共需時三小時三十二分、飛行約六百五十哩、造成平滬間飛行新紀錄、法氏等下機後、即驅車至外灘華懋飯店闢室休息、上海英國航空協會當午設宴、爲之洗塵、循英國遠東航空線飛歐、續赴芬蘭京城任所、法氏抵埠時、向記者表示、渠此次飛行、不過爲一種休假旅行、以新時代之方法而返國耳、渠希望將來抵歐後、或能繼續此旅行、經格林蘭、紐芬蘭橫渡大西洋、以完成全世界飛行云云

小說 劍骨琴心

（五六百）

第七十一回 英雄聚首有女寄螟蛉 月老多情勸人成家室

一刀一彈、不嫁不娶、天生天厭、朱爺說、是替他作伐可知是作要了、朱明笑道、原來爲此、可知道他如今情願嫁人了、因把勸化隱娘之言、從頭至尾、備述一遍、說道、一個女人尙知悟悔、體貼父母之心、要接續祖宗氣脈、怎吾兄堂堂男子、反守着自已邪念、不體父母之心忍於斬宗絕嗣、生爲忘親之人、死爲不孝之鬼、九泉之下、何有面目以見先人乎、紅鬚客聽那勸辭、毫不在意聽着隱娘說話、却反搔着他癢處、點頭自喜、聽到中間鼻孔裏一陣酸辛、止不住兩眼汪汪、要流那清水、再聽到後來、便痛淚直下、滿落如雨又聽見末一段、覺毛骨悚然及被朱明責備到自已身上、口口說不孝是無面目見先人當時痛憤、忽然大叫一聲、拔出佩刀、就往喉管上勒去虧着一席兩坐、朱明拔刀隔住、血丐一手扳住、臂力沒有受傷、尤杰忙跑出位、奪去佩刀、紅鬚客一個惡心、口吐鮮血、噴滿地下

第七十二回 相機行事神算無差 納采定婚佳期在邇

朱明悔懊道、只是我不是了究竟他血性利害、受不住只些重話、紅鬚客道、朱爺怎只般說、俺自恨禽獸不如、生不如死、敢怪着朱爺嗎、朱明道、如此便是更不是了不娶還是斷絕祖宗氣脈、只生便是戕害父母遺體、罪愈輕加重、如何使得、吾已既知歸正、急急的想娶妻室、反邪爲生男育女、承接宗祧之計或反辱短見起來、紅鬚客忙出位拜伏、痛哭道、俺知罪了、不瞞朱爺說、俺非人種也先母做閨女時、懷胎三年暴雨被龍氣感觸、外公、外婆氣恨、將先母趕逐在外、苦不可言、產時百倍艱難、死過幾回、比爺所說的十月懷胎的苦處更甚、俺自幼頑皮、與隱娘一般、不是在樹上跌下、就是跳在海裏百死百活、把先母冤魂精神消耗損傷、先母日則在海邊網罩魚蝦、夜則在草窩裏績麻紡線、養活着俺到七八歲就替俺童養一個網船上女兒不到一年死了、一連童養三個、都不過一年半年就死、先母悲傷成疾、到三十歲上身死、俺那時止十四歲、外婆收留在家去、過了兩年、苦處、也就被母舅趕出、只些後來都是外婆告訴的、纔得知道俺因朱爺之言、想到先母身上、一時心痛、恨不欲生、今被朱爺提醒、以後還再敢輕生、不意娶妻生子承朝宗支嗎、俺的硬命、別的女人也不敢娶、須得這隱娘、只銅琵琶、纔當得住俺只鐵綽板哩、朱明驚異道、據吾兄說來、覺與隱娘是眞逼眞一對了、因把隱娘係人能所生之事說知、道那江湖口號、又恰把兩人作對豈非大緣奇配、尤杰道、口號內天生天厭四字、如今要改作天生天對了、該幾時行禮幾時成婚、聘金多少、朱相公不特做媒人、并要做主婚的了、大哥血丐也是痛誠直下說道、只說咱要老婆、却不知大道理、正經道理、只見三弟夫妻、恩愛百般、便纔動了念頭、如今聽了朱爺的話、是再免不得了的、咱自小陶氣、連累爺娘、纔知利害、隱娘的苦處、更說不盡、還敢不接他氣脈、叫他做無祀魂嗎、求朱爺怎樣賞給咱一個、不要想什麼美而兼勇的人、勇而且賢、只要有鼻眼的、就感激朱爺不盡、朱明笑道、只要是個女人、你們島中怕尋不出、怎麼求我、血丐道、都是元帥的號令、自島主至頭目、除本島取島民外、是但中國的人、有俘了島中婦女就要砍頭、獲來的兵目、又說不成體面、賞與誰撈作一累、咱空中急了、年、你怎着急、一根毛來、就不是頭婚、朱明道、也情願、有閨女也看不上、敢不討嗎、只醜臉、依着朱爺說話、只咱是女人、管甚二婚三婚、得紅鬚客道、紅綃紅拂都不是二婚嗎、朱爺果有只人、就是一齊撮合、做個兄弟連芳能、朱明道、人是有在心上、相貌既美、兼有福相、儘配得過、卻未至那時候、先把你只親事說成、就可牽連而來、血丐道、咱是十足賤相怎敢望配那福相、不把吃飯傢伙都拋掉了、朱明道、你是十足賤相、天下更有誰是貴相、不是戲話、你合着相書所載的鬼形、乃是大貴之相也、他日功名、更不可限量、隱娘與如飛鳳、亦貴相也、我方與龍兒作伐、相女配夫、豈是胡亂的撮合的麼血丐大笑道、咱只在海島裏做只不打劫客商强盜頭兒就是了、還想甚功名、朱明道只話留着後應、不必推辭、也不能性急、如今且說婚事、因討過日歷、看着三月十六十八二十四三日、都是黃道不將吉日、遂定了十六日行聘二十日成婚、問紅鬚客島中兵將數目、紅鬚客道、島中有十一員戰將、二十四員裨將、一百二十名頭目、二千九百名戰守兵丁、朱明道、可准備一千兩銀子、一百四十匹綢緞做聘禮、五百對銅花、一百匹紅綢做花紅要打發人到登萊州府去收買了爆竹、酒燭、等物、要教匠人採燈樓燈棚、要招些秧歌傀儡跳唱戲耍之人、總打帳一萬銀子、只要喜事就辦過去了紅鬚客三人面面斷處、做聲不得、朱玲也是疑惑、伏侍的頭目兵丁、都伸着舌頭、紅鬚客道、俺的老爺、你要俺生男育女、不要應着二弟的話、把只吃飯的傢伙都一拆掉了、只是什麼人、娶着一個老婆要用一萬銀子、朱明道、你如今是一島之主、不體面些、也叫島民及各島人笑話、隱娘何等身分、白景何等眼孔、若不體面、便是小覷了他、連我媒人、也招着怪頭、只些苦酒是要强着你吃的了

破天荒之聖藥・治療梅毒服用歐斯新益散

破天荒之梅毒聖藥 內服用新六〇六片

歐斯新益散

OSNEOSAN

我社經多年之苦心研究、此次始創製一種內服用新六〇六片歐斯新益散、較注射用六〇六勝强百倍、萬試萬靈百發百中眞有藥到根除、其効如神之功、故到處俱得讚辭多蒙愛用又辱承斯界之博士權威者推獎、該藥之効果偉大、絕無副作用、顯非他種藥品所能及者已證所實驗報告、實爲本社之光榮、閣下今如試用一回、即知斯言之非謬也

特長

一、內服用歐斯新益散較注射用六〇六不痛而且効力偉大、
二、內服用歐斯新益散可以隨時隨處簡單自能服用且無危險、
三、小兒容易服用、
四、梅毒豫防、阿密巴赤痢、發疹等症、最有特効

包裝

二〇片 金一圓
五〇片 金二圓三十錢
一〇〇片 金四圓

各地有名藥店皆有出售

〔奉送說明書〕

發賣元 東京市日本橋區室町二丁目 萬有製藥株式會社

滿洲國代理店 大連市浪速町 日本實藥株式會社

可以完全治癒！

樂悲

樂極生悲

每逢公餘之暇咸欲覓一俱樂之所以資消遣並恢復精神然而一般血氣方剛的青年竟將此休息的時間作了尋花的機會捨身尋樂流連忘返焉知道樂極生悲遺害非淺大概在一星期以內便覺身體不爽體溫增高什麼魚口、便毒、下疳、楊梅、淋濁等症相繼而起豈不苦惱已極嗎欲求轉悲爲樂之術還是這凱輯士老牌聖藥喜肥力能治一切的花柳毒症或注過數次藥針無效或逢春復犯無論遠年近起定能除根每瓶大洋一元八角

淸血解毒 喜肥力

主治淸血解毒除濕化瘤、皮膚斑點、梅毒疳瘡、骨節疼痛、毒症潰瘡喉鼻腫亂、升頂歸後、梅性疥瘡、瘰癧脚氣、毒性結核、軟硬疳疾、血分不淸、虧氣虧血男癆各種、癆虛及婦女花柳、梅毒症、或毒性不孕或因毒閉經、或梅毒化胎、或子宮作潰、或毒串終身不孕、赤白帶下、信水差前差後或終日淋漓不止、以及脫落毛髮、頑毒痔瘡、喉痛音啞、毒染耳聾、或梅毒入骨、一經服用、百毒俱消、血液立淸、元氣恢復其身體繼之而壯設無病之預防、或疑似之毒症、及直接傳染、間接傳染 均可服用、無不立效如神

淋濁聖藥

巧拿淋

是空前未有之新發明淋濁逐根聖藥巧拿淋丸專治疚濁淋症醫藥無效或時愈時犯試服此丸定可斷根因該丸內含有三大要素一純檀香精二沙裏爾三梅天靈藍此三種藥品均係殺菌滅淋消掃尿毒之貴重藥料凡各國醫學博士無不稱贊爲決妙之良方也主治五淋白濁便尿不淸尿道潰爛小便困難尿中混血尿道閉塞膀胱發炎疚濁重症請購試之定能應驗如響一瓶除根永不再犯 每瓶大洋二元五角

各埠各大藥房均出售

哈爾濱總發行 泰華西藥行

吉林省分發行 泰華西藥行

消閑世界

諾貝爾傳「讀後感想」(一)

從前我是祇曉得諾貝爾獎金的字面意義時，祇知道諾貝爾很有錢，他死了後把錢捐作各種獎金，如文學，物理，化學，和平獎金之類，後來又知道他與猛烈炸藥有了干係，祇此而已。

最近看了一部他的詳細的傳記，方才知道關於他的一個梗概。

諾貝爾的全名是愛弗雷諾貝爾（Alfred Nobel）他的父親應墨紐諾貝爾就對炸藥一項特別有興趣的不，可以說他們一家人對炸藥都特別有趣的，他的兩個哥々羅勃特諾貝爾及盧德爾諾貝爾及他的弟弟埃密諾貝爾全熱心此道，不過獨愛弗雷諾貝爾的成就最大就是了。

在諾貝爾發明猛烈炸藥的前後，自然也與其他發明家一樣，有過許多的犧牲，困難，我不必一樣一樣地列舉出來，只有一件應特提的就是在一八六四年應墨紐諾貝爾領着幾個兒子在研究炸藥那時埃密諾貝爾正放假在家也加入一同工作，不幸到了九月三日的早晨，竟發生了一次爆炸的慘劇，除了工匠男女傭人及路過人而外，埃密諾貝爾也作了那次的犧牲者，此後應墨紐諾貝爾覺因刺激而中風！

因爲是在研究期中，而時因保存的不妥善，這樣的慘劇前後發生了數起，當時的人們對此種發明，都認爲是極大的危險，所以製造的地址隨時遭干涉，它的運輸及存放也很感到極大的困難，下面的一斷是由一家公司寫給諾貝爾的信中截取的，不但可以看出當時困難的情形，也可以看到一角中國人僑外時的影子。

「……在上次信內，我們曾請你注意，那太平洋鐵路局的貨棧內已經開過的兩隻箱子，發出嘶嘶聲，並帶有硫磺的氣味，我們盼你來信提及這事，現在我們已將第一箱油裝入香檳酒瓶，放在貨棧內，後來我們又不能拿出來，但一直不曾找到貯藏地點，無論在什麼地方，就是在海島上的人，也拒絕收留那些箱子，因爲人々都怕炸藥，無論怎樣，不願和牠接近，民爾遜先生和幾個中國人，曾將箱子連同幾隻香檳酒瓶，搬到一隻小船上，這船就在離城五哩的地方下錨停泊……無論在甚麼地方都拒絕收留，就是海島上的人也拒絕收留，既發嘶嘶之聲，又有硫酸氣味，確是很危險的，然而可憐的中國人不怕，竟將牠們搬到船上，中國人命不值錢，可想而知，但幸而還不曾炸。」

諾貝爾作過幾篇小說戲劇，以及詩，下面的一節詩，有些像他的自傳，現在要離到我的題目了！

我們脫離了哀哭的嬰孩時代，那是無足輕重的東西，除了悲哀，甚麼都不曉。現在他長成幼童了，他因孱弱，唯自仍在這小小的世界裏，度一番離群的寡合的歲月，當別的孩子玩耍時，他並不加入，只是一個沉默的旁觀者，時代的歡娛拒絕他，他的心裏忙着默想將來的歡樂。

蟋蟀

（水戾）下

我養蟋蟀，不管牠身體的大小，也不管能戰不能戰，要緊是鬚尾具全，掉一隻大腿的叫獨腳龍，那便是打入洋鐵罐養着的東西，兩裏大腿都沒有的，我看見便替他難過，但我不像我的表哥那樣殘忍殺將他殺死，而是將他放在牆角或花池子裏，聽他深夜的鳴叫。

我表哥養蟋蟀很內行，知道許多蟋蟀的名子，他告訴我說蟋蟀最大的和蝗蟲似的在頭上只有一根鬚，須在井裏才能得到，有那麼一條蟋蟀，任什麼也鬪不勝牠，但我從未見過那樣的蟋蟀，我，養蟋蟀亦不完全在牠戰鬪上所以亦不斤斤於其戰鬪力。

一直十五歲，上了中學了因爲補習英文，便無心養蟋蟀了，那時還想，等到明年我一定還養，明年秋天，不知怎麼便沒有了養蟋蟀的心緒，一直到近年有時看着小孩們捉蟋蟀的樂趣，自己亦振作一下養兩個蟋蟀，但不久便忘了喂牠食物，許多天，掀開罐子一看，不知什麼時候已然死了，今年連養兩個蟋蟀的心情都沒有了，秋已經快走了，才理會到蟋蟀垂老的呼聲，或者因爲我是更衰老了吧。

談王滹南

—金代一位文學批評家—

（夢薇）

我以爲金朝的文人對詩文的批評獨有見地的，要算王滹南先生，他不僅只是詩文作的好，而且在人格上也是士林的儀表，金史文藝傳說他：「天興元年，哀宗走歸德，明年春，崔立變，群小附和請爲立建功德碑，翟奕以尚書省命召若虛（滹南名）爲文，時奕輩恃勢作威，人或少忤，則讒構立見屠，誠若虛自分必死，私謂左右司員外郎元好問曰：「今召我作碑不從則死，作之則名節掃地，不若死之爲愈也，」這種不屈不撓的精神是何等凜然呢！他在少年時代也頗用過苦功，王鶚說他：「早歲力學，以明經中乙科，自應奉文字，至爲直學士主文盟幾三十年，出入經傳手未嘗釋卷，爲文不事雕琢，唯求當理，尤不喜四六」這可以見他對於文學的見地了，我們從他的感秋詩中很可以見出他的身世蒼涼，「西風撼庭柯，黃葉鳴策策，天地一蕭條，羈旅亦岑寂，青春惋如昨，轉瞬年半百，……功名非所慕，老人不足恤……」

這種清高淡遠之氣，恐怕在金元的圈圍中是誰也比不了的，他論詩文的小品是再好也沒有的了，這眞可以當作議論的小品文讀之，現在我們抄下幾段來看：

「魯直與其弟幼安書曰：『老夫之書本無法也，但觀世間萬緣，如蚊蚋聚散，未嘗一事橫於胸中，故不擇筆墨，遇紙則書，紙盡則已，亦不計較工拙，與人之品藻譏彈，譬如木偶，舞中節拍，人歎其工，舞罷則又蕭然矣』此論甚高，然彼於文章翰墨，實刻意而好名者，殆未能充其言也」

他還有一段評庾蘭成的文章的話：

「庾信哀江南賦堆垜故事，以京時事，雖記聞爲富，筆力亦壯，而荒蕪不雅，「無足觀，如「崩於鉅鹿之沙，碎於長平之瓦」此何等語？至云「申包胥之頓地，碎之以首」尤不成文也」

由這上面看來他是極痛恨用典的，這種意見如在現在說來，固然不能算什麼希奇，可是他在那時就能有這種眼光，自然是很難的，他的論文章往往是很大膽的，不管前人怎樣崇拜的人，只要他看這不好，他便嚴厲的批評，他批評司馬遷的短處也頗有見地，云：

「司馬遷之法最疏，開卷令人不樂，然千古推尊莫有攻其短者，唯東坡不甚好之，而陳無已黃魯直怪歎以爲異事，嗚呼！亦以千古雷同者爲不可曉也，安得爲蘇公者與之語此哉！」

滹南不僅是論文有見地，同時論詩也是別有巨眼，他曾評黃魯直的詩云：「山谷之詩，有奇而無妙，有斬絕而無橫放，鋪張學問以爲富，點化陳腐以爲新，而渾然天成，如肺肝中流出者不足也，此所以力追東坡而不及與！或謂論文者蘇東坡，言詩者右山谷，此門生親黨之偏說，而至今詞人多以爲口實，同者襲其迹而不知返，果在畏其名其不敢非」這論調眞是對極了，他的眼光與思想非常的清楚，眞足明晰偵察，作一個文學批評家是非這樣不可的。

談「家」

（乙威）

現在若干「時代聖人」正提倡漢字改革運動，我想藉這機會把在中國語言及歷史上佔極重要地位的一個漢字提出來討論，它就是「家」。

這個字，古字是从宀从豕（即「豕」字）「宀」字說文云「交覆深屋也」田藝衡說「古者穴居野處，未有宮室，先有宀（ㄇ）一家的意思就是說，在屋子裏有大人（亻）帶着小孩子（从同往，便叫家，不知後來是哪位聖人把「亻」改寫成「豕」，於是中國人便都成猪了，說文强爲之解釋，謂家字下从豭省，本是豕圈之圈，後人借爲家室之家，這樣說起來，中國好像先有猪而後有人，那就無怪乎猪之爲「國畜」了，猪，這種東西絕對是消費的不是生產的，一天到晚它只知道吃飯睡覺，把自己養得胖胖的令人一看誇贊一聲「面團團如富家翁！」它便得意了，於是倒頭便睡，有人把圈的籬笆拆走了，它不管，仍舊睡，只要主人不把糠——科學家證明此物含有充分的「維他命」——的來源斷絕，它永遠不會着的，是一個十足的樂天安命者。不過家上的宀拆了，便沒有家了。

自己的文章

（東曉）

「文人相輕，自古已然」，這句話說得實在不錯，不信打開過去的文學史看看，文人自相譏薄的例子，到處都可以發現，尤其在不久的過去什麼「語絲派」和「創造社派」「新月派」啦，你來我往翻來覆去，你說你的主張對，我說我的主張更對，你說我寫的文章漂亮，我說你寫的文章更漂亮，我對於自己寫出來的東西，向來特意愛護，因爲自己寫出來的東西，就是自己血汗的結晶，愛護的責任當然是擺脫不掉的，愛護達到了相當程度，不知不覺地就自尊自貴起來了，我老以爲自己有些作品，好像有了不起的價值一般，有時候覺自尊爲「無上珍品」了，不過，我也常聽到有些朋友批評我，說我寫的不通，然而，我怎麼地答覆他們呢？自己滿意就得了！一句話：還有，我過去寫出來的文章，一點也不想讓祂被遺棄，不管好壞，全都是「一視同仁」，沒有階級意味的，我過去在各報紙各雜誌上投稿子當投郵的時候，幾乎每一封信裏都附足「郵票，就是和編輯有了特殊的關係，就見了我的稿子就登，那也非附郵票子那可，因爲，萬一我的稿子被編輯先生投到字紙簍裏去，到那時候，我還有什麼辦法可想呢？所以，我還爲了愛護自己的稿件，還是附足郵票比較保險些，再者不但每次投稿都附足郵票，並且每份稿件的末尾全都註着「附郵票」一分，稿不合用請退！」由此，可見我對於自己的作品愛護的程度了。

東瞬詩人吟稿

遊百花園

（雲峰　武田　舍）

春夏秋冬花不斷、東西南北客爭來、一聯猶憶當時盛、六尺殘碑帶碧苔。

菖水曰、下著深語、自有神味。

蕉窗聽雨

（蓬峰　東谷　秀）

日永幽栖懶更加、驚風忽地入窗紗、芭蕉葉上疎々雨、故送涼聲伴煮茶。

菖水曰、幽趣可想。

水亭納涼

（霞邨　阪上　達）

閒步趁涼橋畔樓、金波蕩漾月輪浮、午炎如夢去無跡、斷續吟聲知孰舟。

菖水曰、有此佳客盡把臂。

易石甫祭于晦若文（上）

易石甫與于晦若，交誼最篤，民國三年，青島戰起，晦若適隱居其地，石甫曾致書袁芸台請遣紀綱，迎其入都，俾可避險，書作駢體，次年晦若逝世，石甫又作文祭之，語極沉痛，文亦宏麗茲錄之如下：——

祭于大兄晦若文

嗚呼大哉死乎，君子休焉，既傷逝哉，行自念也，庚子之日，集鵩鳥於長沙，辰巳之年，厄龍蛇於高密，桃生羊死，愴卅六年患難之交，李怨牛恩，廢廿四史朋黨之論，痛哭喬公之墓，斗酒隻雞，追答劉侯之書，尺波隙駟，驚白兒之哭，歎朱鳥以招魂，我大兄晦若于先生，品邁霽峰，節齊舜水，九死終完乎髮冢，一生不累乎眉樓，見宋太祖而鐵棒無憂，對明思宗而金盒不愧，汗青所照，豪素難殫，但論私哀，亦疲縷述

（側帽生）

悶葫蘆何時揭曉（十四）

俱酌

乘船到北京訪友，船家追索船錢，手中分文無有，船家怒，用篙打我落水，員外說船家惡習，亦太可惡了，有錢過河，無錢即不應過河嗎，理應稟官查拿，以除行人害，鵬飛恐說出人頭，諸多不便，說，不知名姓，何以查拿呢，總怨我命運不通，故遭此難，員外見鵬飛，人才出衆，陡起憐才之意，帶領回家，取夫人的同意，招鵬飛爲婿，蕭員外無子，只有二女，長名翠環，次名翠玉，商議將長女翠環，許配鵬飛爲妻，鵬飛允諾，不久就要結婚，次女翠玉，見鵬飛才貌双全，竟被姐々占了優先權，思欲奪之，按名分先姊後妹，亦怨不了父母偏心，無可奈何，只得出以竊玉偷香之下策，夜至書房，親見鵬飛，說，刁郎獨居，不嫌孤寂嗎，鵬飛說，小姨無禮，奈何以刁郎呼我，我蒙岳父岳母，親口許親，我乃汝之姐丈，何許你呼刁郎，刁郎云々，是你姐々，所應呼的，你呼姐丈爲是

龍駒

石角山房隨筆

（知非）

常將軍諱順，鎮守關外時，有廣州將軍某，最好名馬，帳下有善相馬者，奉粵將軍命，持書投關外，謁見常將軍，將軍折書讀之，知其來意，留住署中，遣派熟識蒙古地方風俗人情者與偕往，以作嚮導，在署少住數日，兩人一同起身去，不日到蒙古某部落，覓妥住處，歇息幾日，然後方入山，蒙人以牧畜爲生，所畜之馬畜在山澗中，動輒成千成萬爲群，或數萬爲一群，無春夏秋冬及晝夜風雪，全在澗中，自來習以爲常，非內地家畜之牲畜，必築廐棚，不受風雨寒暑之苦楚，故同一馬也，在蒙則甘苦耐勞，至內地則驕貴多病，勞逸之不同也如是，粵署派來相馬者，同關外之嚮導，在蒙部盤桓多日，從未見一出類拔萃之非凡品，有佳色而無駿骨，有好頭而無好蹄，累看得去者，亦不獲觀，奉命而來，如果徒手而回，將何言以對，嗒焉若喪，養馬主人，見其數日無所得，私謂曰，如許馬群，竟不能有當意者，恐其未必眞識良馬也，某園內有劣馬一匹，明日姑請往觀，以試其眼力，翌晨馬主人語客曰，敝處牝馬，生一駒，當落地後，其貌不揚，高下長短，處處合格，唯全身蠹癩，毛色混雜不清，恐其有礙於群，故一關之園內，請客移而到彼處一觀，未悉肯否，買者曰可，請即同往，至則果如主人所云，近前詳細撫拭，似癩而卻非眞癩，又摩挲其項下，見有鱗在，遂默而弗言，佯語主人曰，來此不獲名駒，不如暫且購此，路上可作代步，歸後賣與農人，着其服務於田疇，不猶勝於棄置耶，請言其售價，主人自有此馬，儕於廢物一類，早盼其死，今忽得買主，即買一文，亦是白得一文，壯膽張口，索銀十兩，謂客如嫌多，尚可再議，其次，客聞之，毫不客遜，即與紋銀拾兩，立下買賣契約，仍向主人借闌內舊處以將養之，度量馬之長短，埋木樁二，樁上再橫一木，如上下之樁相似，繫馬於樁，四蹄站立之處，各挖窟窿一條，內使人便熱糞，將馬四蹄插入以漚之，每日如此，約半月光陰，而馬之四蹄皆脫殼，混身上下之癩，亦皆不見，唯見癩處，全是花斑點點，項下之鱗宛然，眞龍種也，蓋蒙古之牧畜，全在深山大澤中，牡馬或被龍所寢，故常生龍駒，美毛多瑕，而眞質不露，能於牝牡驪黃而外，識其非凡超群，非獨具隻眼，誰能有此巨識也，人非衣冠不足以驚衆，馬非鞍，不足以壯觀，喂養修飾多日，一日晨起，辭別主人歸，至朝飯時候，已走出二百餘里，忽憶新購一鞭，遺留寶馬者家中，心弗忍棄，即刻勒馬而回，至則主人方食朝飯畢，問其自何處返，客以實告，屈指計之，往返已走五百里矣，至關外見常將軍，取得公文書信，起程返粵數千里之遙，不及十日，即到，誠千里駒也，後聞此駒，粵將軍送與某提督云，名馬多瑕，名士多窮，能於瑕中識其爲良馬，於窮中識其爲佳士，有幾人哉，此名馬佳士，日處於風塵之下而有不遇之嘆焉，悲夫！

「嬌紅記」與「嬌紅傳」（下）

（景深）

一、卷上似應截至面一四尾聲唱完後「末旦俱下做別科」爲止，題目正名應排於此下，接着「申伯禮上云（末上云衍）小生與小姐夜去明來」便是卷下楔子的開端，到卷下仙呂端正好」原本誤者正宮，下楔子」北詞廣正譜云：「仙呂端正好入套數，與正宮不同，不可增損，仙呂可增損」，唱完，末同外旦俱下，楔子就算完結，否則卷上最後末與外旦對話，並未明書下場，就此完結，實有「四金剛騰雲之感」，一開端就這樣莫名其妙的來一個仙呂端正好，也不知是誰唱的，唱完又忽然冒出末同外旦來，並且立刻下去，就又使人有「丈二金剛」之感了。

二、卷下面二四與二五必有錯簡之處，很難清理，否則怎麼面二四旦上，已說明與飛紅和好一漸々的買他心轉來了：」一面二五反說「飛紅和我兩個不投機」呢？較之嬌紅傳次序，似乎面二五行一一九「小慧應了科」一起，至面二五行一二一「日下」止，應該移在面二四行一前面。

全劇八折，均由末唱，很是得體，因嬌紅傳原書也是著重在申純一面的，第一楔子由金童玉女合唱，破了一人獨唱的例，本來這時元曲的規例已經逐漸打破了。

水滸

第六十二回　宋江兵打大名城　關勝議取梁山泊

「你這斷是朝廷命官，國家有何負你？你好人不做，卻落草爲賊，我今擊住你時，碎屍萬段」秦明聽了這話，一發鑪中添炭，水上澆油，拍馬向前，輪狼牙棍直奔過來，索超縱馬直取秦明，二匹劣馬相交，兩個急人發憤，衆軍吶喊，鬭過二十餘合，不分勝敗，前軍隊裏轉過韓滔，就馬上拈弓搭箭，覷得索超較親，颼地只一箭，正中索超左臂，撇了大斧，回馬望本陣便走，宋江鞭梢一指，大小三軍，一齊捲殺過去，正是屍橫遍野，血流成河，大敗虧輸，直追過庾家疃，隨即奪了槐樹坡小寨，當晚聞達直奔飛虎峪，計點軍兵，三停去一，宋江就槐樹坡寨內屯劄，吳用道：「軍兵敗走心中必怯，若不乘勢追趕，誠恐養成勇氣，急忙難得」宋江道：「軍師之言極當」隨即傳令，當晚就將精銳得勝軍馬，分作四路連夜進發，殺奔將來。

再說聞達奔到飛虎峪，方纔在寨中坐了喘息，小校來報：「東邊山上一帶火起」聞達帶領軍兵上馬投東看時，只見遍山遍野通紅，西邊山上又是一帶火起，聞達便引軍兵急投西時，聽得馬後喊聲震地，當先首將小李廣花榮，引副將楊春，陳達，從東邊火裏直衝出來，聞達一時心慌，領兵便回飛虎峪，西邊火裏，當先首將雙鞭呼延灼，引副將歐鵬，燕順，

(324)

纘衛同年聞主黔政遙有此寄

（子威）

長風萬里起鵾鵬、直送詩人到夜郎、四塞提封連象郡、一生經濟在龍場、壯遊喜得江山助、新政遙知舉措忙、從此遐荒文化格、南天作作見星芒。

壽鐵庵丈六十

（仲恂）

眞賞定自羲黃外、曠代一庵與鐵庵、翫合兒嵇澀墨汁、安知老輩瑞優曇、高門海內宗醇德、元著鄉前味勝譚、消得清歡酬子野、官閑詩好住江南。

懸賞緝拿

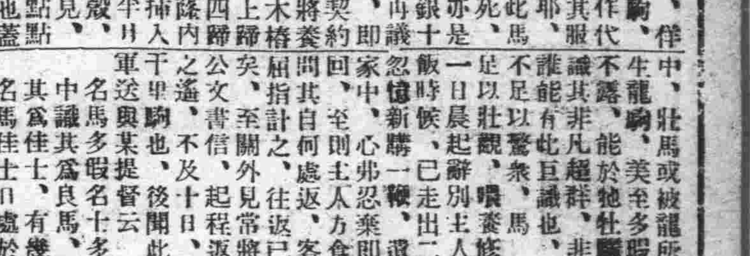

陸嘉勳　廣東鶴山人年卅四歲職司司賬

姚厚伙　廣東番禺石溪人年卅二歲職司招徠

吳國海　廣東順德大良人年卅餘歲職司招徠

陸姚二人乃在敝公司上海分行受職多年侵吞鉅欵業已作罪潛逃又吳國海則在大連分行受職多年現亦私收賬欵潛逃無踪如有知其確實下落報訊引拿歸案者俟定罪後當酌奉酬勞除分向中英日滿當局存案緝外特此通佈

上海　大連　廣生行有限公司謹啓

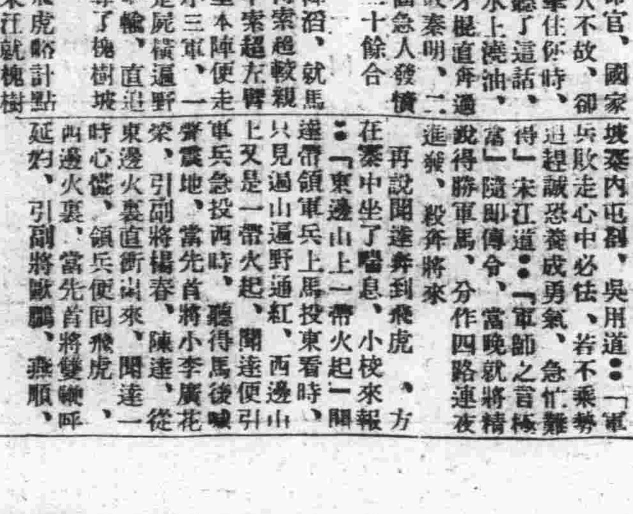

廣生行有限公司啓

總發行所　奉天城內鐘樓南　營口東大街　新京大經路　哈爾濱道外正陽街　大連監部通

龜齡機裝在美麗金盒中

龜齡機具有極豐富之滋補力老年服之轉弱爲强生殖力還少青年服有健腦强精之氣百倍凡生殖器病貧血虛早洩性慾缺乏作事厭倦消化不良記力減退等及女子經血不調子宮寒冷赤白帶下半產及卵巢發育不良難以受孕等尤爲有效

龜齡機養身　固精之有教

「龜齡機」是專治男女性病的良藥是男女愛情中秘寶缺少「龜齡機」無不見衰

兒女的仙丹返老還童的實驗其一盒之效力遠勝中國參茸一斤故凡吸鴉片者年老衰弱者青年腎虧者均宜速服「龜齡機」

定價每盒大洋一元五毛現仍在特賣期中買一盒送一盒即一元五買二盒外埠函購欵先寄郵費在內

大連華西藥房　長春中西藥房　四平街大德堂　安東瑞祥泰　吉林五洲藥房　吉林中西藥房　大連德記全機　鐵嶺和發久　哈爾濱環球藥房　千金寨信仁堂　遼陽義和堂　普蘭店康德記　開原保康藥房　濱江亞洲藥房

瀋陽鼓樓西　西藥總批發　金城大藥房總經理

發明　查鹿胎由化學之分析研究內含有極豐富之卵巢（即內分泌液卵巢等）而內分泌液卵巢之等效用乃有明又爲醫治婦科子宮病及經脈不調久不孕育等症之爲世界醫學上所公認冷香丸主人有鑒於此乃發明以科學方法配製鹿胎冷香丸聘請藥物學專門家採取最新科學原理抽取鹿胎內珍貴藥品以成本藥者故對於女科諸病可稱效力絕大有勛劑也

主治　婦科聖藥鹿胎冷香丸專治婦女經血不調超前錯後經脈閉止經來腹痛色黑不成塊赤白帶下腰腿痠痛夜不安眠午後發燒心跳汗盜汗勞病咳嗽氣虛血虧或胸腹飽脹食少思慮病多年不孕或屢次半產連傷數胎以上各症服之無不立見效

特長　本藥內含有鹿胎粹效靈妙對於婦女因卵巢不全子宮之病者有效凡經脈不調及閉止發育不良面色早老等均有良效

腰腹疼痛以孕育者尤爲有效

說明書函索即寄　每盒四元每打四十元

總經理處　奉天鼓樓西金城大藥房

新京

顛覆京圖線列車 二匪來京被捕

日警署內搏多時始得擒獲 期一網打盡正搜探餘黨中

七月二十九日破壞京圖線之匪三江好部下頭目，原籍山東省林清五、二十七歲，河北省李魁明、三十四歲，該匪於七月二十九日，同三江好用計顛覆列車，約二十名之匪化商人裝，混入車內，於土門嶺附近撤去道釘枕木等，致將車顛覆，殺人無數，强奪五百元，夜中逃走，潛身來京，被日警署派成松刑事隊搜查，於寬城街道發見二匪，雙方見血之下，大演肉搏戰，經二十分鐘，始得擒獲，當搜得匪槍一支，八音槍一支，帶署訊問，供認爲匪不諱，日警署刑事，正追其餘黨三江好之形踪，以期一網打盡，爲國除害云

范家屯警署 抄查私煙館

范家屯警察署，近據情報，略謂管界大屯驛，私設煙館甚夥，爲清除私售私吸計，特派幹部巡查巡捕等，往大屯站，一日間捉獲私設煙館多家，當時將煙具搗毀，嚴責館主而去云

安東

鎮安橋工程 投標已揭曉

安東市內鎮安橋上部工事，九月三十日在省公署土木科投標揭曉，仲標者爲橫川橋梁製造所，標價爲五萬元一千六百八十元揭曉，約在十二月下旬可來安東興工云

安寬警隊 聯合剿匪

安東寬甸邊境楊木川一帶，潛伏各帮匪類，約達二三百名，盤踞該地相機活動，安寬當局，前擬痛該匪類，俾免養成匪患，茲聞安東警務局警察隊，現正集中梨樹溝，今奉令爲討伐安寬邊匪，該警隊已於日前出發向楊木川一帶討伐，同時寬甸警察隊亦向該地出發中云

市縣警官之調動

安東市警察廳警務股長畔地警佐，近奉天調任新設之黑河省地方警察官養成所之事業經內指日前往履新，又縣警務局中園指導官，現亦奉令調動於安東省地方警察官養成所教官，已內地任命云

開原

縣公署招考 農林講習生

本縣縣公署頃准實業部農務司公函，擬由實業關係各官署員中，招考第三期講習生，開已由縣分函各關係知照，並抄錄招考簡章，佈告週知，茲將佈告，全文探錄於後

一、應考資格，年齡在二十歲以上，三十歲以下之滿洲國男子，須合左記各欵之一者

(一)現在從事於各機關(省縣旗農會保村公所等)之農林關係之業務者，或將來希望從事於農林業務者

(二)卒業於高級中學校，或認爲有同等以下之學力者

二、報名日期，十月九日午後四時止

三、報名地址，縣公署內務局

四、報名手續履歷書(自書)卒業證書四寸半身脫帽像片

五、考試日期，十月十日

六、考試地點，縣教育會

七、考試科目，論文，農林學大意，常識問題(日語)僅對解日語者施行試驗)

(一)口試，解日語者併行試驗日語會話之能力

(二)體格檢查，依照官公署之診斷原則

八、考試名額，農林三名以內林科一名以內

九、講習開始，十一月十日

十、修業年限，一個年

十一、待遇有職者於講習修業中予以在職者待遇，不在職者於講習終了後保證由農林關係官公機關採用之

長嶺

錄取徵收員巡查

本縣縣公署前以開徵在即，所有催徵員巡不敷分派，曾經佈告招考臨時催徵員十二名巡查二十五名，業誌本報，茲於本月一日由縣當局監視之下，計錄取催徵員陳洪濤等十二名，錄取巡查陳景賢等二十五名，現各錄取員巡正欣欣然聽候委用云

王縣長因公晉省

本縣王縣長錫九，於九月二十二日奉省電召晉省，當即帶隊啓行赴四洮路茂林車站轉乘火車晉省，所有縣長職務委託奧出參事官代理云

錦縣

省警廳組織就緒 現已開始公辦

各科股辦公人員發表

省會警察廳，組織就緒現已於月之一日成立，開始辦公，所有該廳內，各科股辦公人員現已發表，人事新陣容，以專職責，而便公務，茲將該廳內發表人員，計警務局岡本指導官，爲該廳警務科長，警廳之司法科長，井實司法股長升充，保安科長胡毓鐘升充，特務科長中島氏充任，現各科長就職視事云云

村長練習所 四期開學式 已於一日舉行

錦縣公署，前爲造就，村政人材起見，特成立村長練習所一處，以資深造，謀村政向上地步，前第三期生，共計一百五十名之多，現又續招四期生六十餘名，在各村供職四十名，招考錄取者廿餘名，現該學生，均於月之一日下午一時入所訓練，並舉行開學禮式，茲將典禮式序誌後

一、振鈴開會
二、全體入席
三、向御容及國旗行三鞠躬最敬禮
四、報告宗旨
五、縣長訓詞
六、參事官訓詞
七、長官訓詞
八、來賓致詞
九、學員答詞
十、學員向來賓致詞
十一、學員向職教員致敬禮
十二、同學行見禮
十三、高呼滿洲國萬歲錦州省萬歲錦縣村務進行萬歲

警務官吏 升轉各地 已首途履新

錦州省警務廳保安科長付作霖，榮轉省會警察廳廳長，遺缺一席，以司法科科長魯綺充，縣警務局警務系劉世珍，升任綏中縣警務局局長，警務局保安科科長胡毓鐘，升任警察廳保安科科長，遺缺以天橋廠警察署長姜十廉升，遺署長一席，以朱旭接充，城內警察署署長王偉調升石山站警察署署長，調任警署長宮文政，調警務司法勤務，現各該員，均于月之一日，赴任地視事就榮轉之途云

海城

六區胡匪仍猖獗 警隊得訊往剿

激戰半小時匪不支逃竄 官軍得獲贓馬一匹凱旋

海城縣境六區小猴窩村，於二十七日，晚十一時許，突來步匪二十餘名(匪首報字東升好)闖進村內，大施搜翻搶掠，及黎掌寺警察署長王宗馨，得訊後率同警察三十餘名，立即出發，前往搜索，及至該村南里許，當與匪等相遇，接仗約歷半小時之久，被打下青驄馬一匹，匪勢不支，遂向營界一帶逃竄云

省署官制修正 及警察獎賞規程

省公署官制修正之件

本修正案以省公署官制定員之增加爲目的

一、爲財務監察所必要之增員

屬官十人 各省公署配置一人(興安各省不在內)

爲地方財政之確立，鑒於現在情形頗爲緊要，茲爲監察及指導地方財政，擬於各省公署民政廳財務科(或行政科)配置專任屬官，與本部財務科之擴充相呼應，以求達到所期之成效，擬現行省公署定員範圍內，無從融通該項必要人員，除求之於新規增員外無他法

二、爲衞生事務之指導及監督所必要之增員

技正三人(熱河、間島、三江各省公署各一人)

技士七人(吉林、熱河、濱江、奉天、龍江、錦州、安東各省公署各一人)

食地方一般衆衞生事務之指導監督，於我國特爲緊急，故康德元年度本部使其職員分駐於地方，辦理此項事務，然此等事務，帶有恒久性質，日應以各省公署定員辦理之

省公署官制中修正之件

省公署官制，修正如左

第一條中「技正十八人」改爲「技正二十一人」「屬官十九人」改爲「屬官二十九人」「技士八十四人」改爲「技士九十一人」

附則

本令自公布日施行

警察獎賞規程

第一條 警察獎賞，對於警察官吏，及其他從事警察事務者，於警察上認爲特有功勞者而行之

非職務應於左列事項對於認爲特有功勞者亦同

一、匪賊之掃蕩警戒或情報之搜集
二、犯罪人之逮捕或搜查
三、人命救助
四、水火災傳染病其他之災害及於事變時之警戒防禦
五、急迫之際對於警察官之協力

第二條 警察獎賞分爲最高賞特別賞普通賞三種

最高賞爲五十圓以上，二百圓以下，對於認爲功勞超群，堪爲一般模範者由民政部大臣行之

特別賞爲十圓以上，五十圓以下，於認爲功勞顯著者，由省長行之，普通賞爲十圓以下之賞與，及賞詞二種，由縣長或警察廳長行之

第三條 關於犯罪之行賞，雖不至確定判決認爲犯罪事實明白時行之

第四條 對於第一條第二項功勞者之普通賞，或特別賞依左列區別行之

一、於第一條第二項第一號第三號及第四號之場合由行爲地所轄縣長警察廳長或省長

二、於第一條第二項第二號之場合，由最初接受犯罪人之官署所在地之縣長警察廳長或省長

三、於第一條第二項第五號之場合，由受協力之警察官所屬縣長警察廳長，或受協力之警察官所屬縣警察廳之所轄省長

第五條 於第一條第一項之功勞者，於行賞前爲刑事被告人，或依懲戒處分免其職時得不行賞

同條第二項之功勞者該當左列各號之一時亦同

一、行賞前被處刑時
二、官吏於行賞前依懲戒處分免其職時

第六條 功勞者於行賞前死亡時追賞之賞與之金額，依左列順位發給其親族，但同順位間以其親等最近者爲先，同親等間男較女長幼先

一、配偶者
二、直系卑屬
三、直系尊屬
四、兄弟姊妹

親族不在時或其所在不明時，賞與之金額，發給葬祭執行人，但賞與之金額，超過葬祭執行人因執行葬祭所負擔之額時，以其負擔額爲支給限度，其超過額歸屬於國庫

第七條 本規程中省長或縣長之職務，首都警察廳由警察總監，哈爾濱警察廳由哈爾濱警察廳長，北滿特別區由長官，特殊警察隊長行之，但除營口海邊警察隊長，其他特殊警察之隊長施行省長職務時，須經民政部大臣之承認

附則 本規程自公布日施行云

瑣聞

△金店開幕減價

(新京)滿鐵大屯驛巨商袁祥瑞，刻爲應付社會需要起見特醵巨資開設錦祥金店，聘請著名藝師，專做足金紋銀首飾，花樣維新，精巧玲瓏，近爲以廣招徠計，刻將十足金銀成色提高，各種首飾手工定價從減，而作開幕酬謝惠顧之雅意云

△駕車牛被賊竊

(延吉)處現在人情好險世事迷離之秋，勿論都市鄉井偶爾失神，必有不可思議事件發生，茲有朝陽河管內九道溝之農人姜順者，日前趕牛車一輛來本埠糶糧，迨糧賣罄，天色猶早，姜某觸及城市繁華，將車移停巷側，貪玩市景信步遊行，及返抵駐車處，其車猶在而駕車之牛則無踪矣，知係丟失，徒尋無益，不得已而報警請求查找云

△少婦何故輕生

(本溪)縣屬七區橋頭街住戶金永年，素無正業，以賭爲生，妻莊氏，年二十三歲，頗賢慧，忽於九月初五日上午九時許，不悉緣何，該少婦頓萌厭世之念，乘家人不備，暗吞鴉片，了餘生，俟家人見其輾轉床第，知係有異，當即詰問，始悉吞服鴉片，惟時期太晚，毒性大作，挽救無術，登時玉殞香消矣，該金永年除報告該管警署外並備棺成殮掩埋，至該少婦之輕生，原因尚未明云

△深田警正蒞任

(開原)縣公署，前奉上峰令調任深田製裘吉爲該縣警務局警正等因，現深田警正，已於月之一日來開履新，本縣警務局各職員，均赴南門外車站恭迓，用表歡迎，想該警正到任後，必有一番刷新云

△庸醫誤藥殺人

(興城)縣東街同壽堂藥局，本年添賣西藥，以博厚利，聘用商記綴充當西醫，惟商某漢醫本屬平常，一旦學當西醫，不明醫術，不辨藥性，注用之藥，純係藥死人不償命設想，日前南街大樓胡同劉某之孫，年方二歲，因患淡乳之疾，延商某診視(在午後七時)，伊用寒暑表試驗畢，曰，此病我敢保險，注射一針，即可全愈，隨即施行注射，不料注後，小兒氣喘如牛，手撓胸臆翻滾，於夜間十時，即氣絕身死，翌日商某聞信大懼，乃託魯仲連出而緩頰，自承粗心錯誤，甘願負荊請罪，劉某乃忠厚長者，毫無怨言，自言係小孫命短，不怪醫生治錯，以此寢事，嗚呼如此庸醫殺人不以用刀，眞可怕也，未知管理地方之責者能加以取締云

△閻某黃馬被竊

(吉林)順城街門牌五十五號住戶閻廣成家，飼黃馬一匹，忽於上月三十日上午三時許，家人熟睡之際，竊賊入院，竟將黃馬牽去，及至天亮，始知黃馬丟失，見街門虛掩，始知被人竊去，當即報警所備案，船營警察署，西倉街分駐所警長馬成榮率警檢查行人時，竟來一無人牽領之黃馬一匹，當即截住，報署招領，完不知是否閻某之馬而遭竊賊還棄云

洮南

縣署召集署長保長 組義倉委員會

討論進行方針及選舉倉長

民政部爰於全國連年歉收，食根缺乏今歲尤甚，爲備此饑饉年荒計，爰有全國義倉之設，本縣業已奉到訓令，經當局之籌劃，關於倉庫之建設，進行之辦法，及倉長之選用，尚未決定，現以爲期已迫，故訂於本月三日午後一時召集全縣各警察署長及各保長，在縣署會議廳義倉委員會，成立會以討論進行之事宜及選舉義倉倉長云

參事官榮轉

本縣公署岩尾參事官蒞任以來，瞬已數載，兢兢業業，力加改善，匪消盜平，我洮邑人民大受其恩惠，於本月五號轉任綏稜縣公署參事官，現已整裝就道，將來該縣定有無限之發展云

指導官榮轉 將赴任履新

本縣警務局保安股，岩元指導官轉勤他縣，業已決定，於行前匆忙中，更赴野馬吐一帶調查馬匹狀況，於十月一日偕同翻譯官及警察十餘名前往，預定一二日內事畢返洮後，即將整裝就赴任地履新之途云

哈爾濱英商祥茂洋行南北滿大連總經理

奉天英商祥茂洋行分所 鐵道沿線及各大都市均有出售

清香妙味

吸之令人心曠神怡

大前門香烟

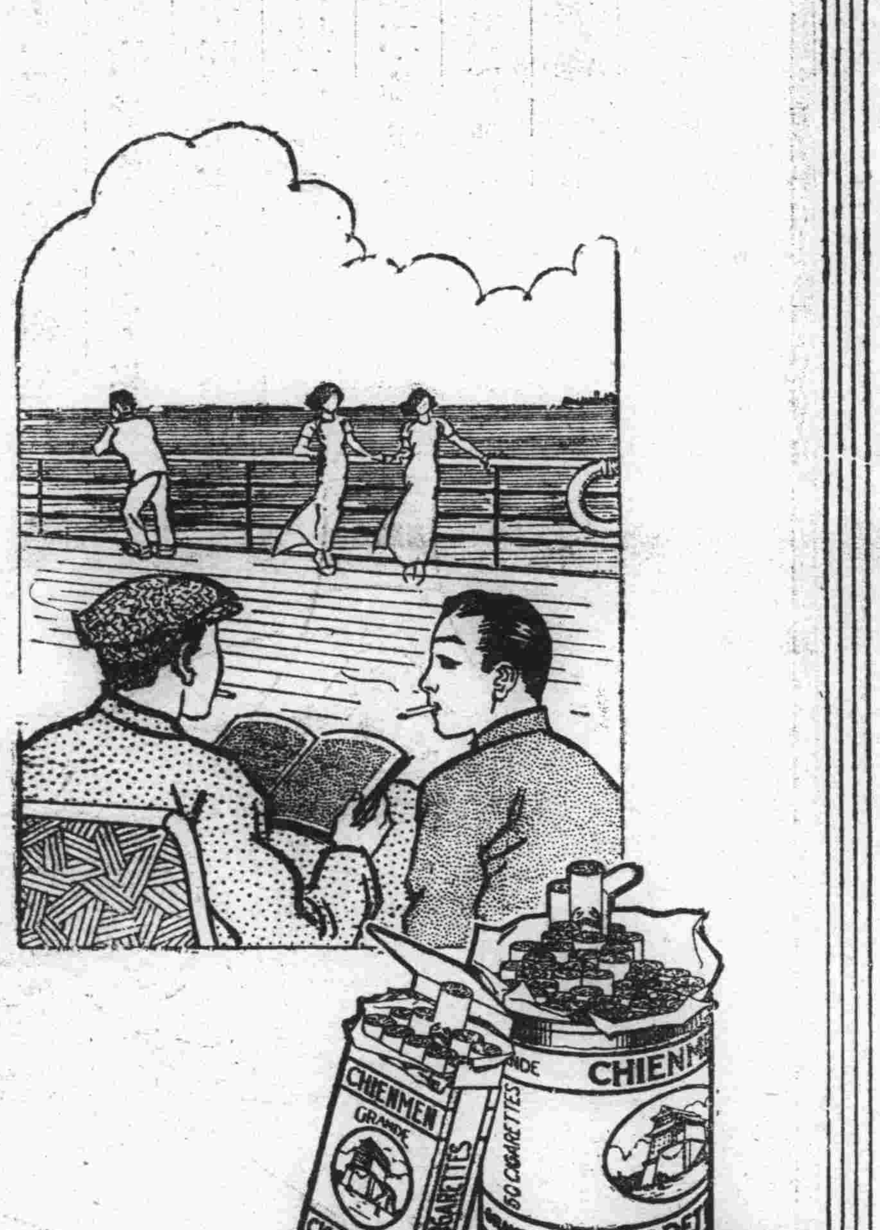

CD-200

奉天萬芝堂藥店

(徬)(茸) 補腎丸

(立)(止) 咳嗽藥

補腎丸專治男子先天不足後天虧損少年破身太早房務過度腎虛腎寒精冷如冰不能種子陽痿不興興而不久夢遺滑精腦髓空乏腰痛耳鳴精神短少自汗骨蒸以及婦女經脈不調赤白帶下下元虛冷久不孕育等症服此藥添精種子壯陽補腎大有奇功每匣現大洋一元五角一打十五元半打八元

咳嗽藥專治男女老少諸般咳嗽不論年深日久虛損勞傷咳嗽吐血痰中帶血傷力咳嗽肺虛痰喘睡臥不安飲食少進內傷外感肺經不清此藥善能止嗽定喘養血清痰能補能和能清能散每付大洋四角每封十付三元五角半封五付一元八角

婦女調經丹 經脈不調赤白帶下氣短咳嗽腰痛心跳

宋氏救喉散 咽喉諸症單雙乳蛾瘟毒纏喉吹之立消

保胎健母丸 胎動不安胎前諸病孕婦常服安胎順氣

虎骨熊油膏 左癱右瘓週身麻木筋骨疼痛貼之神效

開胃止痛丸 心胃疼痛胸膈脹滿癥瘕痞塊寒積壯痰

神效虎骨酒 腰腿疼痛手足麻木半身不遂五勞七傷

總號大西關 電話四一四三號 三三四三號

分號 一設商埠北市場路北 一設皇姑屯大街路北

倘蒙函購郵費自備 外埠各城均有代理

哈爾濱版

哈爾濱道裏馬街四二號 滿洲報北滿辦事處 電話六一五一〇

警隊一網打盡 三人組盜團
搜出所竊贓物多件 通知失主赴廳認領

哈爾濱警察廳刑事科哈字搜查隊長關德興、以市內大竊盜案迭出、因是連日以來、晝夜率隊員出動、努力搜查、結果於二日午前八時在莫斯科兵營民義街門牌十九號、將一日竊盜南鄉洋服店約値二萬七千元之大批皮貨之大竊盜團捕獲、團員三名、一網打盡、其所盜贓物亦如數搜出、玆將經過記之於後 當日午前八時、關隊長帶領隊員朱級三、王德昌、徐華英、關繼堯等、於莫斯科兵營、民義街門牌十九號、將匪團三名捕獲後、當即帶科嚴加審問、結果該竊盜團一供、馮坤林二十五歲、一名馮坤章二十三歲、一名王樹堂二十二歲、竊盜南鄉洋服店皮物不諱、並供稱竊物均已藏裝被內、吾等擬赴奉變賣等語、審問後當派員赴其家將贓物如數搜出、計大少水獺九十張、灰鼠皮領四條、白狐皮一張、黃狐皮一張、黑狐皮一張、黑狗皮一塊、金古拉皮二塊、黑白花皮一塊、金古拉皮大氅一件、土狸大氅一件、黑洋貂皮大氅一件、包伏皮三條、共値二千七百餘元、嗣即通知受害者之南鄉洋服店執事非上立四郎、到科認領云云又、該竊盜團中之二馮、係昆仲、馮坤林行四、馮坤章行五其餘尙有大哥二哥、共弟兄五名、素有馮家四虎之稱、久在哈市行竊、今爲捕獲可謂大快人心云

省署財務會議 已圓滿閉幕

全濱江省縣之第一次財務會議之第五日即(三日)午前九時開會首由財務科范廳官講演預決算內容至午休息午後一時繼開、是時由財務科蔡事務官說明財政對策其大意謂、現在各縣財政之凋弊、全省已占三分之二以上矣、考查其原因固爲治安不良所致、而因彼負責任者不能善理亦不無若大之關係、今後希望肩負財政重務之諸君、今後務要努力整頓、至於治安問題中央已施行特別治安工作、極力維持將不難邁進安謐之途因想彼時各縣治安恢復財政亦必隨之發展並且現下靑沙已倒、匪徒再無藏身之地容易剿伐、固不能一時掃滅但亦能剷除一大部份也今秋糧穀收成成績極屬可觀據各縣報告考察之結果最優縣份有十二成、亦有八九成之最劣縣份、亦有六七成收穫希望、並且現在之特產物價亦望、故以種々推想將來之希望趨騰固、稅收決對有希望濱江省財政發展定能一躍而起、前日所講解之稅法希望諸君當已徹底明瞭希望諸君務要印在心中將來發展財政之對策云云

匪冒稱憲兵隊 綁去兩人票

道外北十七道街門牌五十五號、住戶冷占三家、於本月二日午後三時忽闖進怪漢三名身穿洋服口音類似韓國人進屋聲稱係日本憲兵隊職員並未分說、乃即將該冷占三及串門之冷友、名溫級三兩人綁綁帶走、竄逃無踪、爲財爲仇眞相不明、其後冷友徐德茂聞知乃爲報告北新警察署追緝、該署得報立即通知各警所、大佈警網嚴重搜查、惟其後就捕與否、尙不得知云

佳木斯卍字會 開會員會議 議決進行事項

佳木斯自建國以來、日漸繁盛、三江設省各種慈善事業先後舉辦、爲世界紅卍字會現經本市仕紳會於去年十月間籌備進行組織分會、至今春四月十五日正式成立小規模之卍字會、並推選正副會長、即將該會附住博濟慈善會內、復於是月擇定南門裏購置街基建築會址、現已全部竣工、樓房數十餘間、建築宏壯、室內設備齊全、院宇寬濶、係仿哈世界紅卍字會建築者、共計建築費三萬餘元、全部悉由會員熱心捐助、至將來辦理其他一切之施捨慈善事業、亦均由會員贊助、並不募化、該會負責人員、因一切施捨漸行就緒、遂於本月十七日召開會員會議、計到會者有肖席正會長曲恩選、副會長劉連仲、曹聯芳、名譽會長張慶綸、馮樹德、徐景峰、張元度等、以及會員三十餘名當塲議決以下各項

一、貧民義校之創設、並議定以會員張珍慧梁化楙申棟養等三君擔負籌備進行之責

一、施療所之成立、以會員陳棟性、梁化栩、田梁吉等三君擔負、籌備進行、以便實施、藉資救護貧黎

一、因利局(窮困之人無力經營事業者、可覓具妥保、向該局借貸資金、營謀生活此後按月還本並不索息)負責擔任推舉以徐津抱、李公玄、籌備進行賑給散放

一、道德女社進行組織寄修

各其他義決各項、因無關重要故不錄、至施粥施衣各種慈善事宜、以俟籌備有妥欵再定、聞今冬定能施放、又該會自本年五月間共資助難民男女十九名、共施出資助費爲一百零一元、現該會正依哈爾濱道院方前來、即行開沙對於落成大典何日擧行、容當續誌云

本月上旬之貨物 運輸預想狀況
哈爾濱鐵路局最近發表

哈爾濱鐵路局運輸科昨發表本月上旬之貨物運輸預想狀況於下

特產市況依然保持堅調故大豆豆餅及其他雜糧之輸出、預料仍能踴躍、即如發往社線之混保大豆矣、於最終端境期而綏化八區、香坊及其他等、每日猶有三十車左右、雜糧一項、哈市附近及安達滿溝及其他發者、可達八五車、同時發往北鮮之豆餅、及雜穀由濱江發往內地直通辦理者、計有三百餘車之新規契約、其外由安達滿溝之發往南滿向哈爾濱需要換裝之雜穀、猶有二百餘車之多、故每日平均有二六車以上之發送希望、穀類旬間發送噸數預想可達六八〇〇〇噸之概

關於本旬木材類已入需用所出之燃料薪柴運送益趨旺盛平安、上營、馬鞍山、亞布洛尼、小嶺、及其他發者、合計每月可達六十車再加木料及局用枕木之發送本旬間預想爲一二七〇〇噸

煤之運送除局用煤爲供一般燃料用者、總有五〇車以上之發送、而西安撫順、煤之輸入預料亦有相當數量、故旬間貨物移動預想約爲一〇〇〇〇噸

砂礫石材類之輸送濱綏線哈市附近到建築用材、每日約有三十車(五〇噸車)左右、外由專用列車輸送之國線工程用土砂類、仍與前旬同樣、每日平均約有一五〇車之預定云云

由京吉奉哈等處 各派代表一人
參加日八屆社會事業大會 中央社聯會函達哈市選派

哈爾濱社會事業聯合會、二日接到中央社會事業聯合會函稱、日本社會事業協會將開第八回全國社會事業大會、並請滿洲國派員代表參加、本會已決定由新京吉林奉天哈爾濱等處各派代表一人參加其原函如下

逕啓者、頃准日本社會事業協會長伯爵清浦奎吾氏依托吾國駐日本大使館轉請吾國社會事業聯合會關係者、出席日本第八回全國社會事業大會、案查此事社會事業有益之擧、仰玆規定左列各項、仰貴會遵照銓衡派遣代表一名與會、相應函達急速報會爲要云云、滿洲國中央社會聯合會長淸水良策

此外代表銓衡亦附末計須滿洲國聯合會役員有名望在官民間有力之份子、每人由中央補助國幣四百元定十月十日上午七時自京出發、經由朝鮮赴日、往復一個月在十月十日以前、各地必將選派代表之姓名年齡住所、職名履歷報到民政部中央社會事業聯合會云云

滿洲里地方 忽發現牛疫
理事官歸來談

日前隨閻省長赴滿洲里視察行政之戶泉理事官、一日已歸來據其對往訪記者談稱、滿洲里行政治安以及氣候均極良好、惟該地自十九日起至二十九之十日中、忽發現牛疫、先後計二十四頭、幸防疫當局救防得法疫勢未致擴大云

日人旅館設賭 當局宜取締

道外北二道街路西、日人小川開設之太陽旅館、近因市面蕭條、營業不振、該執事即露出浪人本色、異想天開召集一般滿籍流氓、在該旅館內大設賭局、近數日來賭風頗盛、賭徒來往徹夜不絕該旅館每夜能得百數十元之紅利、惟賭博易出匪盜、日子長了、未免影響市內治安當局宜加取締云

掩埋幼女屍身 竟觸怒警士

道裏中國八道街張包舖侍役趙慶恒、年卅三歲、因在此地謀生、故將家眷安置在道外二道街居住、生有一子一女五口之家、以夫婦克勤克儉極爲平安、不意日前所生之三歲幼女、因患病死亡、遂擡往南崗文廟附近掩埋、事被警士瞥見、不知因何致觸警士之怒、將刀擊起、意在砍打、不意該刀竟不聽用、稍飛半空、白刃落下致將趙某之四指砍傷、鮮血直流、警士至此、亦深自反悔、不應如此、但雖悔而無及、不禁木立多時、趙某雖覺理直氣壯爲保守飯碗問題祗可息事寧人、作罷而已一失足成千古恨想該警士、當有所悟云

協合會次長來哈

滿洲國協合會中央事務局平島次長定本月十一日由京搭車來哈、該氏此行處哈並無任何要公、不過與各方面作一初次出聯絡云云

文驗衛生滷水

聲明廣告

商標 Y 特製優良滷水 矢原商會 滷水製造所 旅順市嚴島町四番地 電話八一番

逕啓者查鄙商會所製造發明美人牌商標滷水創銷以來深蒙各界稱道與好評致銷售數量蒸蒸日上大有美不勝銷之勢今爲酬謝顧客起見將美人牌滷水特行加工精造成色較前更爲優良批發價格分外低廉如蒙函購火速發上決不悞期當此秋高馬肥正値滷水需用佳期凡惠我顧主仍祈廣爲推銷以謀双方之福利是鄙商會不勝期盼之至再者查有不講公共衛生只謀己人之私利以魚目混珠冒充敝商會美人牌滷水之奸商各處顧客受其欺騙者實有其人即影響鄙商會前途交易亦非淺鮮今爲鄭重計向後愛我顧主須認明文驗衛生滷水美人牌商標爲記不可再爲奸商所欺朦是不勝盼望之至耳謹此鄭重聲明週知

具鄭重聲明人旅順市嚴島町拾四番地

矢原商會
滷滷製造工場
販賣部謹啓

腎病留聲機

某嘗患風濕骨痛、腰痠背痛、手足麻痺、痛楚萬狀逢人便道、人譬之爲腎病留聲機
蓋風濕骨痛之起、直接由於血液不清、間接由於腎臟不强、因腎臟爲澄淸血液之所也、欲防風濕先須强腎、欲圖强腎、請服第威德補腎丸

◀各大藥房均有出售▶

第威德補腎丸

味の素
(味之素)

碟菜、碗菜、鍋菜、這三種菜各有各樣的滋味、可是那材料也不同、烹調也不一、但是若使用「味の素」來調味、就不論甚麼菜都可以發揮他的滋味、眞是萬能調味料

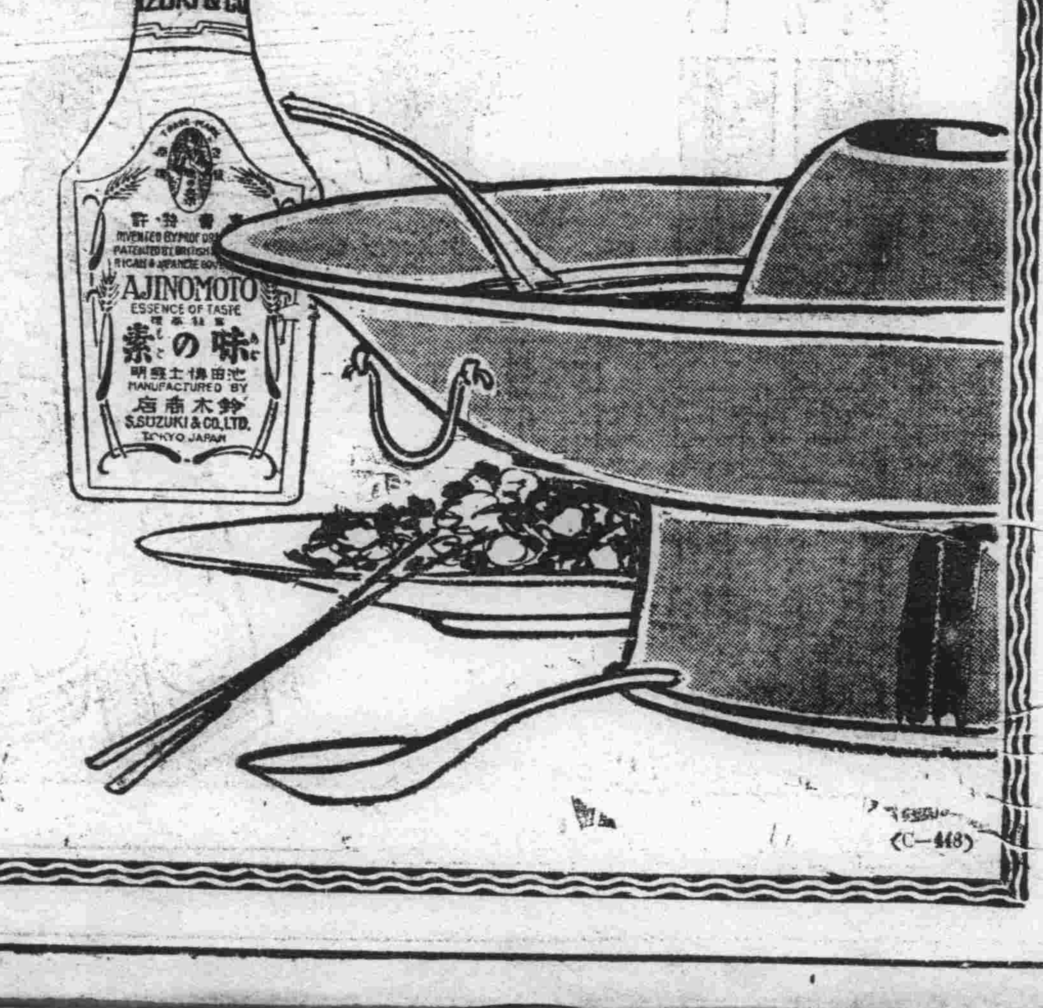

(這味の素凡是蒸燉煮燒煎炸炒熬等菜湯以應用烹調)

(C-448)

余有皮病必用

兜安氏馳名藥膏

諸君亦用此藥乎

兜安氏馳名藥膏爲皮病之最佳藥品久爲用者所公認專治一切皮病瘡瘍瘰癧癬疥濕疹痔瘡爛脚蟲咬刀傷等純用貴重藥料製成奏效神速治愈之人數計萬千雖重性皮病亦無不治愈而愈後不留疤痕尤爲難能可貴此所以兜安氏馳名藥膏能馳名天下而各國人士之所以樂予介紹患者盡試之

各埠藥房均有出售 此膏分大盒小盒兩種 上海江西路四八九兜安氏西藥公司

大連

臥龍臺夤夜出現怪盜
刺傷了高山夫人
賊由窗戶闖入竟一物未獲而逃
檢察局指揮大連署正嚴捕兇犯

大連市臥龍台六十八番地大連汽船會社營業副長高山謹一氏宅，定於十月四日拂曉在高山夫人須磨子「三十七歲」熟睡中，闖入怪盜一人，將高山夫人用利刃刺傷，竟一物未獲而逃走，當時報告大連警察署即將負傷之高山夫人送入大連醫院急施救療，生命頗爲危險云

右怪盜夤夜刺傷大汽營業副長夫人之犯人，係由高山氏宅東側食堂之出入窗破壞而侵入室內者，在其方闖入之時，因發出一種怪音響，將在室中熟睡中之須磨子夫人驚醒，急將枕邊之小紅電燈擰着，正在懷疑的一剎那的工夫，此時之賊手法極快，轉眼已到夫人之背後，即用如刺刀的銳利的兇器，直行刺下，由右側胸部直達到肺部，深約十糎，負傷頗重，此時高山氏之長女久子「十五歲」一大驚而急起，賊見勢不佳，竟急於未得一物，而逃走，高山夫人體格甚健，雖負有如此之重傷，仍能以手押傷口，牽同長女在深夜中跑到相距二里許桃源台二百五十六番地大汽重役高木氏宅求救，由高木氏宅以電話通報於大連警察署，由該署派員馳奔現場，此時怪盜早已逃走無蹤，在行兇的現場遺有兇器及其他物品，該夜高山氏因赴奉天出張中，家中僅爲夫人長女及睡在地下室之女僕等三人，兇犯之敢闖入高山氏家者，亦係熟悉其家中情形者，目下大連警察司法係，受關東法院的指揮極力嚴捕中

興奮而强壯的高山夫人
病床上的談話
謂愛女平安無事實爲萬幸
對兇犯面貌衣服則無記憶

負傷之高山夫人，臥於大連醫院外科二病棟八號室之病床上，興奮而强壯的談「主人不在家中，出了這樣的事，眞是對不起，使諸位也替我們擔心，記得是夜間三點鐘前後，無意中由枕邊看見有一種極小之赤色的電氣光線閃着，是什麽呢？細細的瞧了，但是總是有點看不清楚，於是站起來要扭開電門，忽然覺着後面有了什麽似的好像要來襲擊的樣子，我不禁的出聲招呼了，被此喊聲一驚，賊可就急速的逃亡了，受傷還是以後才知道的呢，因爲最初並沒覺着有人來這裏，所以逃亡的到底是個什麽樣人，完全不知道，好像有靴子的聲音，一閃的功夫還覺着似乎穿的白色衣裳，但是洋服呢？還是和服呢？日本人或是中國人？這更是半點不知道，幸而久子沒有半點負傷，再沒有這樣可喜歡的事情啊！」如此述說當時之模樣後，在上作伴的神明女學校二年久子，在不安之中所談如下「我被母親的喊聲驚醒了，那個時候，賊人逃於何處已經不知道了，不過在裏面的門前，覺着有極小的電氣光亮而已，立時和母親一同跑到高木君的家去了」

凌源平泉線
委滿鐵經營
一日開始營業

滿洲國境內建築之凌源平泉，八七、二公里，凌平線之鐵道工程，於九月三十日，已全部完成，由滿洲國政府委託滿鐵經營，自十月一日起，開始運轉營業，且由滿洲國政府，與滿鐵會社，於一日同時發表，該鐵道爲連結中、南滿、與熱河惟一之交通幹線，今既開通，各方面對於將來開發熱河省之產業，抱最大期望，茲將滿鐵會社，發表接受經營該鐵道之旨錄左

凌源平泉間鐵道，經本社代理開工建築全部工程，已於昭和十年九月三十日完成，茲更由滿洲國政府委託本社負責經營，本社擇定自十月一日起，在該鐵道開始運轉營業云

電電會社
改革職制

大連電電會社，爲力圖地方現業機關擴大强力化，決定自十月十六日起，實行將該會社之職制改正，此次改正之內容，係將該會社內從來所有之管理處，改稱爲管理局，職制改正後，該會社管轄機關，今後即成爲三管理局，與一地方局之各五機關，管理局則設於奉天、哈爾濱、新京、齊齊哈爾等五處，地方局則設立於承德，並預定於改正職制同時，斷行人事異動云

菊紋之商標等
均禁止使用
發現兩種商品
全行沒收處分

大連市小崗子警察署高等係近日來探聞該署管轄境內之滿人商店街，有發賣類似菊花御紋章藝術品之商店，因而特別注意，正在極力內偵中，竟於十月三日午後二時在小崗子泰公街三十七番地開設公和祥家具店之店舖內發現以金屬製成之類似十六瓣菊花御紋章之藝術品，裝飾於該店出賣之寢台上，當即將該店店主傳至警署，追問結果，判明此項寢台，係由該店自今春三月十三日、從中國上海、福源利製造寢台工場購來二台，其中一台已於本年五月內，賣與一滿人，同時更在該警署管內大龍街六十九番地，帽子店同春茂之貨架上，發現玻璃製成之香水瓶，其上亦繪有類似御紋章之藝術品，經追問結果，判明此香水瓶，經該同春茂帽店，在大連市內奧町鵬程公司購來，確是德國之製造品，小崗子警察署高等係，既已判明此兩種禁制品之來源後，即對公和祥，與同春茂兩家店舖，發出嚴重警告，令其各自將此類似御紋章之藝術品，立即廢棄，由高等係員押收，呈繳本署云

假刑事到處詐騙
遇着眞刑事就縛

自稱「我是衙門刑事」的假刑事，到處詐欺無智之人，約在一年間詐欺了多數金錢，近因惡貫滿盈，竟被小崗子署眞刑事逮捕了，大連小崗子警察署，於最近得密告有假刑事在管內橫行，該署刑事聞此乃密秘偵察，結果於一日午後六時，在露天市場附近發見一舉動可疑者，遂將其綑綁帶到署內審問結果，認係山東省蓬萊縣人現住所不定之羅左發「二十九歲」乃判明係假刑事，而羅某此次見了眞刑事，一如鼠兒見貓，據其自供冒充刑事數回，詐欺有三百數十元之欵子，該署尚認有餘罪，現正繼續審問中云

大連市人口的驟增
突破五十一萬
比較去年則增加五萬餘人
國勢調查結束發表之概數

十月一日、一齊舉行之國勢調查、統計事務、刻正經大連市內、四警察署管內各人員、晝夜兼進努力積極整理、至本日(四日)大連警察署管內、與水上警察署管內、均已整理完竣、沙河口警察署管內、已發表人口之概數、僅小崗子警察署管內、尚未整理完畢、然人口概數已能判明、約在八萬四五千前後、就大連四警察署管內、(連同周水子、甘井子、郊外各部落包含在內)全部之總人口數推算、覺能占突破五十一萬餘人之最優勢、單就大連警察署、一署管轄內之八月底現在戶數增加二四六四戶、人口男爲九、五二四人、女爲二、〇五七人、男女合計爲一一、五八一人、依全大連市四警察署管內、去年十二月底之總人口概數爲四十五萬九千九百六十三人、與現在之總人口數、五十一萬餘人比較、現在竟增加五萬餘人、躍進爲大大連市之雄姿、茲將現在各警察署管轄境內之戶數及人口概數、分別錄左

△大連警察署管內

(戶數)四萬七千七百三十八戶(人口)男十六萬七千七百三十八人(女)九萬六千七百五十七人、男女共計二十六萬四千四百九十五人

△水上警察署管內

(戶數)五十三戶(準戶數)(即船隻)六百十八戶(人口)(男)五千一百七十九人(女)六百十九人、男女共計五千七百九十八人(四日夕刻止)尚增加船中人口百五十人

△沙河口警察署管內

(戶數)三萬九百三十一戶(人口)男女合計十五萬七千五百四十四人

滿鐵設天津事務所
先進出於華北
石本理事特赴新京訪問
轉道赴津門作實地視察

滿鐵對中國方面之部門擔當決定由石本憲治理事特同最近將內定新設天津事務所所長太田雄夫氏同伴乘三日晚八時發之快車赴新京，對華北關係業務與關東軍方面，作一番洽商，然後折回即經由奉山線赴天津，在天津已有總務部及經濟調查會派遣員十五六名駐在該地，進行調查之中，天津事務所設立之時，將分爲調查，庶務兩課，置二十名以上之調查員作爲恒久的機關，對中國經濟產業全般的調查，並擔當其工作，既現在之北平滿鐵事務所，亦歸天津事務所統轄之下，對其他在多倫張家口，綏遠等地方，設立數所之華北在勤員，全行統轄之，則此華北以現地爲中心之機關，與上海事務所均隸屬於總裁，則此兩者之擔當理事則由精通中國情事之石本理事任之，從事日華之經濟提携工作，由此滿鐵當在華北方面開始活躍云，更石本理事在本月內歸連後即行赴東京，向當局各方面徵求意見云

集州內中等學生
開聯合大演習
竹下長官親任演習統監
在大連金州間盛大舉行

關東州廳學務當局，對於肩負「將來之日本」的責任之學生，爲充實其對於非常時之認識，更將學校教練之「部分的訓練之效果」使之作綜合的具現，同時可以行學校教練之綜合的審查，因定於四五兩日，於大連金州間，舉行第四回關東州內各學校聯合大演習，州廳長官竹下豐次氏爲統監，州內中等學校以上學生，及州內青年學校之學生，三千人動員分爲南北兩軍，四日午前十時，在南關嶺、大房身之中間地區展開兩軍遭遇戰之火蓋，開壯烈無比之一大攻防戰，至正午終了，第二次演習，一方開始退却，一方向金州南山追擊，午後四時彼此以對峙之勢而暫收兵戈，兩軍各努力於陣中勤務間及夜之警戒，五日拂曉以於南山其壯烈之一大攻防戰而終了演習，竹下統監舉行閱兵後即解散，全員云

秋高氣爽正是外埠各界來連旅行之良辰瑞康百貨店不但各貨維新齊全而物價亦的確低廉堪作諸君購物之指南

大連奧町五一　電話二六九五六番

在黑暗道路上
再出交通慘事

大連市內紅葉町羽衣高等女學校前，於十月二日午後七時半，天已黑暗，有大正自動車公司，運轉手日人一松木某，操縱該公司自動車一輛，自沙河口方面向紅葉町迅速的飛來，正馳至羽衣高等女學校前，因天値黑暗，不能辨明前方有無行人及障礙物，與對面進行之滿人左克義「現年十七歲」演成正面衝突，左克義身負需三星期治療之重傷云

故斯波氏追悼會

故前滿化社長斯波忠三郎男之一周年忌追悼會，三日午後四時半，於大連市天神町常安寺舉行，滿鐵方面有松岡滿鐵總裁夫妻，山崎理事各部課長多數，糟谷電業會社顧問，田村豆信專務，高田前大連商議會頭，貝瀨技術協會々長，小山前工專校長，其他三百餘名參加，滿鐵總裁，高橋滿化社長，代理，滿化社員總代，各有弔辭，對此右近滿化常務述謝辭，五時半終了云

御廚課長來連

關東局文書課長御廚信市氏爲視察國勢調查之概況，並檢查申告書類，乘四日午前八時四十分鐘，抵連之列車來連，降車後，即赴大和旅館，稍爲休息，即出該旅館，直赴市內各警察署訪問，督勵各係員，努力整理國勢調查事務云

勸誘滿人太太們
參加愛國婦會
於三日在市商會開會協議
日滿親善更宜由婦女作起

大連愛國婦人會爲勸誘滿洲人婦女，加入該會事，特於三日午后三時半在大連市商會樓上會議室，開催懇談會有會全體董事，邀請三商會長，民政署西川地方課長代理署長，竹谷地方課主任，周徐西崗商會兩副會長，張劉正副商會長，許西大連商會長，平井愛國婦人會主事，及三商會全體董事等百五十餘名出席之下，遂協議懇請各董事努力援助募集滿洲國婦人多數參加等，當時頗有相當之研究，均極力贊許愛國婦人之趣旨，將來頗能收效云，茲將該愛國婦人會之勸誘趣意書記之於左

△趣意書

本會的主唱者，奧村五百子女史，當明治三十三年，北清事變的時候兒，及詳細視察皇軍的勞苦，歸朝後，就提倡戰亡者遺族，及救護病傷軍起見，遂於明治三十四年二月創立本會，女史平生，抱婦人報國的大志，依靠婦人力量的地方最大，所以就强調，努力躬行，把她的一生的生活始終不變的要體現貢獻這個信念

我愛國婦人會，率先舉現軍事救護的實績，能使皇國軍人，無後顧之憂的趣旨，這也是根據婦人報國的大本，然而又一方面鑑諸時代的推移和變遷，他很長的期間就限於軍事救護事業的一局部而止，本會的事業，到底不能叫，在大正六年本會就改正定欵(會規)本部和支部均照時代上必然的要求，廣開的以作社會的諸般事業之途徑，而在現時，以市區町，村（朝鮮，台灣，其他地方亦各々準此地區）作一單位，作會員互相的修養研究，娛樂，盡義務等，其他一切關於婦人必要的事項，或在婦人力量能適當作的事項，無不應作盡求，會員各人的越發打算，因這個組織進步，並能得到婦人報國的實績

聯蘇親盟邦滿洲國的建國基礎，愈臻堅固，王道國家的永久不滅的發展，被確認的時期誰不對於這個聖業，作尊貴犧牲的日滿兩國軍人的忠魂，捧以無限的感激的誠心呢，同時對戰陣傷病受苦惱的勇士或其家族，能不想安慰他賑恤他嗎，像這樣兒事情日滿兩國的婦人，想應該一同率先，以舉現救護的實績爲宜，特別日滿兩國有肉親的相互關係，不可分離的情由，照兩國議定書看，已是明瞭無疑的啦，所以日滿兩國的盛衰興亡，必歸同一的軌道，是決不能有一國興盛，一國衰亡的事情

三十多年的工夫，接續作婦人報國的運動，有二百數十萬人的會員的本會從今後，願意和滿洲國婦人各位，携手偕行，彼此爲國家作，婦人的力量上適當的事業，以舉婦人報國的實在的成績啊

本會上而浴霑日本皇室的特別的恩寵，有仰戴皇族當總裁，各宮殿下充名譽會員的光榮，眞沒有比以上的光榮，希望對像這樣兒有意義的本會，我們親愛的滿洲國姊妹們也來贊成，以目的之本會快々加入，以盡婦人的本分，是切望不已的事情

人事

●蘇貴卿氏母堂七秩大慶　大連小崗子警察署高等係視察蘇貴卿氏母堂，於本月「舊曆」十六日正逢七旬誕辰，一般親友發起祝嘏，雖蘇君固辭，亦決代爲籌辦，現已由大連西崗商會杏樂天，及福順祥油坊代爲準備一切，蘇氏親友極多，屆時往祝者當大有人在

新到大批　TS　酒精
飲料用、九四度、燃料用、九五度、九六度、變性
有限公司　乾卯商店支店
大連市山縣通六七　華商部　電話二一三〇一七

久保田寫眞製版所
寫眞銅版與凸版凹版
大連市武藏町六六　電話二·六六三一番

哲明醫院
院長謝寶賢　各科治療　入院隨意
大連市蓬萊町四十番地　電話三三一一二番

十月八號開業
金州料理
金城飯店
歡迎主顧
大連西崗得勝街三十三番地　電話(三)三五八

大連浪速町
遠大百貨店
大連惠比須町
遠大毛織工廠
秋冬各貨大賤賣　大宗粗細毛線，自織各種毛衣，毛襪，摩登女毛外套，披肩，便帽，及新到上中下新式禮帽，各式美而耐用的唱機，八大公司的唱片，等等無不齊備，一律創低價格，而又改賣金票，用心推銷貨物，薄利多賣的主義，可見一斑。
工廠特聘滬津技師，精織毛衣，線衣，摩登外套，花樣翻新，包織手工，定期不悞，定價低廉，惠顧諸君，購試或織便知
電話（寶貨店二一六六五）（工廠呼出三二四〇二）

岐山醫院
醫師楊鳳鳴
本院小崗子平順街　電話三一六五七
分病室富久町　電話三一一〇八

得勝飯莊
啓者本飯莊爲順時令設備羊肉涮鍋特別價廉並敬冷葷四個以及猪羊各菜調烹精良其味之美膾炙人口凡我紳商諸君請嘗試之當自知鮮美也
西崗德勝街三〇番地　電話伏三三二一六一番
本主人謹啓

新秋已到
看哪!!
最適時令的男女衣料
新洋服料刻已源源到齊了
風雲縐　新蝶縐　健美縐　維吔呢
賞光惠顧　無任歡迎

大連西崗
新昌紬緞百貨店
電話　門市部　批發部　長三三八四七　三二九〇四番

大安汽車行
貨物自動車出賣　一九三三年道濟三輛
大連西崗日新街八
電話（三）二二三一四番　（三）三三四四番　（三）三〇六番

廣告
本工場專造各種玻璃器具料盃料碟料紅大小瓶類坐掛罩燈一概俱全零售批發定期不悞倘蒙惠顧不勝歡迎
地址大連市榮町十二番地（即西崗東關街鐵道北）
南滿洲硝子會社　電話（三）一七四〇

鳴謝
大連東北商行保險部賠欵迅速
逕啓者敝號於月一日深夜忽由南隣失愼致遭罹災剎那間將貨物燒損大半幸事前在大連東北商行保險部保有火險大美村國幣四千圓大吉祥國幣貳千圓德興利分號壹千圓天雅東國幣五百圓當即通知該商行經理劉雲普君又拍電該總行經理唐潤之君前來調查毫無刁難當即按照損失盡數賠償似此賠欵痛快手續敏捷足徵唐劉二君作事活敏青年有爲眞不愧乎該君在全滿洲國到處皆有該君之足跡爲敝號領欵之餘無以爲感僅登報端聊申謝悃望我一般保險者幸勿交臂失之也
鳴謝商　大美村　大吉祥　天雅東　德興利分號　謹謝

外科　內臟、肛門、脫腸、整形　花柳病一般、X線科、內科　產婦人科
大同醫院
（病室完備）
醫學博士　傅元煊
產婆　葛井せき
大連市西崗街九〇番地（西崗菜市前電車站東）　電話三、三四四五

大連市西通六十四番地
王仁眼科醫院
電話二六七五二號
地址在常盤橋西廣場電車道中間路北便是

大連
世興金店
本店發售善字加煉十足條錠頁金精製時裝金銀白金首飾中西美術禮品各界徽章銀盾花瓶博古盃盤酒器堆壘鑲嵌搜挑人物古鼎香爐彫鏤美麗鍍金包金加重凝金點翠砝藍景泰洋藍玲瓏細巧裝璜精緻兼售珍珠寶石鑽石翡翠珠花頭面應有盡有無美不備金銀成色十足低潮保退保換如蒙惠顧無任歡迎
本店謹啓
浪速町二丁目六六番地　電話(二)八六一八番

經濟

金建問題又舊事重提
關係方面正討論
傳將釀成表面問題各方重視
錢鈔市場生死攸關殊宜慎重

大連錢鈔特產兩取引所自開設以來、成交作價均按鈔票、即所謂「銀建」是也、厥後於山縣長官時代、即民國九年、曾擬改爲金票作價、釀成「金建」問題、當時對於本埠財界及錢糧各業、引起軒然大波、喧騰經久、卒仍保持原狀、依然按「銀建」交易、吾人迄今追懷當時情形、猶有談虎色變之勢、詎邇來日方一部分人士、又復舊事重提、擬於錢糧兩市改爲金票作價、以實行金建制度、聞暗中議論漸就成熟、行將釀成表面問題、因事關重大、各方咸極關心、試將此次又忽發動此項問題之情由、畧述如左

原以最近大連錢鈔市場之鈔標行市、因意亞風雲緊迫、大價曾一度騰至千四百十圓、其後因歐洲消息、諸多變化、行市亦忽高忽下、迄未底定、一方北地、即滿洲國內、國幣行市與日本金圓出現平價、因之一部分人以爲大連特產行市若仍繼續按照鈔票作價、殊有莫大不便、並指摘謂如此將使特產貿易導入不良結果、前此於九月三十日舉行之重要物產組合總會閉幕後當晚餐會席上、組合員曾陳及此種意見、結局多數人認爲按照時勢、改爲金建交易、實屬得當、並一致表決今後決迭行此種會合、以便考究具體辦法、以此爲楔機、關係者方面遂暗中秘密協議此項問題云

按此項問題若操之過急、自然表決、殊與錢鈔市場死活攸關、且於持有鈔票存款及按鈔票結帳之商人經濟界、實有莫大影響、如前述往昔所起之金建問題、曾使財界陷於混亂、幸各方引爲前車之鑒、出以慎重態度也可

周圍情形已變 難急遽實現
正金當局談話

關於擬改金建問題、據正金銀行當局談云、四日市場上曾起此種風傳、想必予一般人以衝動也、按此事一部分人雖僅爲有種種議論、擬將交易作價問題具體化、但假設縱有提倡者、迄至實現時尚須相當之時間、總之、此事與往昔金建問題時、周圍情形、已大改變、想茲次忽出此種風聲、不過僅議論者、所謂關係者協議云云、未必有此事實、夫其鈔票現在行市之位置、正當與否、爲另一問題、雖

開原存貨量 截至九月底

據利用爲行市關係材料云、於九月底至現在之開原市中院內存貨、總數爲一萬一千五十二石、比較上月增加二千九百三十二石、試列表如左

大豆	二、四四二石
小豆	二〇〇石
高粱	六、一六二石
包米	三六〇石
雜穀	一、八八八石

遼陽年景歉收 市面極形蕭條

遼陽邑入夏以來缺雨亢旱、立秋時雨水連綿、山洪暴漲、又滂潦復有虫災風患、及胡匪擾害、因受各方影響、市面隨之蕭條

意在滬購小麥
每有便船即裝貨運回本國

頻傳意亞開戰之聲中、意大利船孔迭勞蘇號、於上海開始購買食粮、裝載百噸、向本國行第一回主要小麥、目下正繼續由華輸送、並豫定今後繼續每遇商購買中定於九日暫以當地便船、即行出貨云（上海電）

豆漲旋落餅硬油粮穩
鈔票浮動無若何變化
條銀倫敦孟買續騰紐約仍穩
外滙日美中美又跌標金報昂

大條 據本報五日接海外電報、倫敦條銀、期現再報漲、紐約仍不動、孟買續昇騰、倫敦現貨二十九便士十五分九、提二十九便士十六分十一、紐約三十五仙八三兩、孟買六十一盧比十六分十一、續昇十六兩

外滙 五日海外滙兌銀市、日美英美續下落、中美亦報跌、日美二十八弗六十五仙、落六仙、中美三十八弗整、跌二十五仙、美英四弗八十九仙二分一、落十六、六、日英一先令二便士十六分一、中英一先令七便士整、英法七十四法郎三十四生丁、又美鐵鋼股票四三弗八分五、安那達股票二十一弗八分三云

標金 四日上海專電、意亞戰爭若形擴大、中國必定採取通貨膨脹政策、盛傳於市、大德成、元茂永、義勇買進標金、杜月笙一派講存遠期外匯、外銀帮雖有些許之賣付、尤力不免償多粥少、上海棉線、棉布各市價亦呈飛騰、復傳勢之所趨、空付狠狠訂空、中銀購現、情益緊張、金價提三元、以二百八十五萬元

錢鈔 大連錢鈔市場五日前場開盤後、雖值海外條銀英印續長、日美進落、但因日來金建風傳、亦無制激、鈔票依然不甚起色、其意匯上故雖有開戰材料、查現貨開價百一千三百四十三元、較四日後場小提三元、大價一千三百四十三元、收價一千三百四十二元、較四日後場提六元五角、委十萬元、遠期開千三百三十六元、較四日後場卸下二元、大價千三百四十二元、較四日後場疲一元、收價千三百三十八元五角、較四日後場金兌洋八〇六、鈔兌小洋一〇八〇〇、大洋兌鈔一一七一、六〇云

本埠錢鈔市場四日後場開後、雖有意亞開戰之良好材料、惟因市場內遍傳將改金建之說、故人情惡化、仍繼續商場報落、查現貨開價降至一千三百四十三元、暴落三十三元、大價一千三百四十三元、暴落三十三元、收價降至一千三百三十五元五角、委四十萬元、遠期開價降至一千三百三十八元、較前場暴落三十四元、大價一千三百四十三元、較前場大落廿九元五角、收價降至一千三百十三元五角、亦較前場落下九元五角、委五百四十六萬元、金兌小洋八一三五、大洋兌鈔一一、鈔兌小洋一〇八六、五八〇云

滬商品市場因開戰
忽呈緊張情勢
地中海形勢若不生變化
各輪船公司仍照舊航行

得到意亞開戰之電報、上海商品市場頓見緊張之色、且同時海運界方面、據觀今後地中海方面之海運情勢、如不極度惡化時、各船會社仍將從來之方針繼續航行、但依戰況如何、遠東與歐羅巴航路據觀或有執迂回亞非利加南端喜望峰亦未可知、然而事實上海上保險率的昂騰亦在所難免、又每月通過地中海蘇彝士河一萬噸級五隻之日本郵船、亦於其寄港地發着時間、未有何等變更仍繼續運航云（五日上海電）

海城商業日漸衰退

海城因年景歉收、以致百業蕭條、尤其是商家、多有不能支持者、除十餘年之吉成福絲房、於前日倒閉外、其他南街之某大絲房、北街之某胡緞莊、俱有岌岌不能支持之勢、據商界消息、城內自渡過秋節以來、大小商戶之倒閉者、已達卅餘家、以此可知市面之不景氣矣

特產 大連特產市場四日開盤後、大豆行市期現均極精神、旋以輸出筋之繼續買進與北地帮出首回存貨、卯均騰漲一角以至一角二分、現貨且出現四元六角六分之新高價、然因漲勢過猛、最後復有日商及投機帮愛利吐存、因之收盤時現貨期先又反落一角一二分、豆餅因日商買進、市情昂騰、豆油因油房帮出賣、忽强忽弱、浮動不定、高粱有日商作買、旋又有北地帮作賣、市況穩平

辦理決算須知（續）
上海工商業復興委員會通過 呈請實部令全國工商業遵辦

而營業獲利優厚之號、其客戶欠賬々面數額、又往々失之過低、甚有將客賬作一折計算者、亦不乏其例、此種處理方法、實係錯誤、蓋資產負債表中所示之應收客帳淨額、能確實表示將來可以希望收回之數額、不可過多、亦不可過少、任意多列或少列、均有失會計之作用也、查我國商人、通例、對於應收帳款之估價、創除一有一定規定、亦不能索取之債款、特我國一般商人、素會有意耳、至於呆賬損失之發生、必須經相當之時日、方能確定、不在確定之項、歉款不能收回之日、亦決不可俟確定不可收回之時、方始記帳、應在結帳之日、如存貨之加以估價、以資產數額方爲正確、此種估計方法、即須計呆帳數額及提存準備是也、呆帳損失之多寡、雖因各種營業之性質、及放賬制度而不同、然要皆以經驗、再參照市面及時局之情形、分別各戶結欠時期長短、依據過去數量、貨以估計呆帳損失之方法、(二)逐戶審察估計呆帳、即逐戶觀察其欠款性質、客戶財政狀況、結欠時之長短、及一般商業與時局之情況而分別估計、結出總數、提存準備、但此種方法、費時較多、故普通以百分法計算之、百分法之計算又有兩種、一爲期日、提百分之幾、一爲依過去之經驗、總額提百分之幾或千分之幾作爲呆帳準備、一爲依據結帳時之帳款額提存百分之幾作爲準備、一方轉入損益、一方設置呆帳準備、與帳款總額相對照、以得應收帳款之淨額、無論採用何種方法、總之以經驗、再參照市面及時局之情形、分別精密計算、決定適當正確之數額、務使提存之數額、不可隨意決定、更不可忽視、不提以致應收帳款之結果、上下其數、不自覺也、（五）股息不得積欠之中、壞帳愈多、而爲無盈餘時、（說明）我國公司法有下列兩條之規定、一、公司非彌補損失及依前條（第一百七十條）規定提出公積金後、不得分派股息及紅利、公司無盈餘時、不得分派股息、但公積金已超過資本總額二分之一、或有盈餘提出之公積金、有超過資本總額二分之一數額者、得以其超過部份分派股息、(公司法第一百七十一條)二、違反前條規定分派股息及紅利時、公司債權人得請求退還(公司法第一百七十二條)故我國有限公司、除合於特別規定者外、依法不得支付股息、不獨有限公司組織爲然、即合夥組織、亦不能於無盈餘之年支付股息、蓋我國民法規定合夥人於合夥清算前、不得請求合夥財產之分析(第六百八十二條)於無盈餘之年、支付股息、實無異分析合夥之財產、於作影人也、但我國一般商人、每將股息視同存利息、然業雖然虧、股息不能不存、是何異以本作息、甚或於會計年度之中、即行支付、稱日官利、作爲開支之一種、結帳之時、轉入損益、此種處理、非特錯誤、且違法令、蓋有限公司、股東即負責任既屬有限、其規定出資數額之斷不容財產任意收回、合夥之不容任意分析減少、無盈餘而支付股息、即減少企業之資本、間接影響債權人之利益、直接影響社會之安寧、此即必須糾正者云、（六）應收未付、應付未付、預收預付、各項、在結帳時、均應整理、（說明）我國一般舊式商店、對於應收未付、應付未付、預收預付各項、每不重視、應行整理之帳、或竟不加整理、或雖加整理、亦僅擇其大者數項、而不求全部之不確、（未完）

商情

本埠特產（五日前場）

品目	月	開盤	收盤
大豆（百斤鈔票價）	十月	四、四七	四、五八
	十一月	四、四七	四、三六
	十二月	四、二五	四、二二
	一月	四、三六	四、三三
	二月	四、六八	四、五五
豆餅（一片鈔票價）	貨	一、四七〇	一、四七〇
豆油（一箱鈔票價）	貨	一、三四〇	一、三四〇
高粮（百斤鈔票價）	貨	[illegible]	[illegible]

本埠特產（五日後場）

品目	月	開盤	收盤
大豆（百斤鈔票價）	十月	四、五七	四、四三
	十一月	四、三八	四、三六
	十二月	四、三三	四、三六
	一月	四、三三	四、二七
	二月	四、二五	四、二九
豆餅（一片鈔票價）	貨	一、四六〇	一、四六〇
	月	一、四八〇	一、四八〇

本埠錢鈔

（五日前場）大連鈔票 貨 開盤 一三四、三〇 收盤 一三三、八〇 成交額 一四〇萬 期 成交額 [illegible]

（五日後場）大連鈔票 貨 開盤 一三四、〇〇 收盤 一三四、一〇 成交額 二〇萬 鈔兌金 鈔兌洋 金兌洋 [illegible]

電報滙兌（五日）

倫敦銀塊 二九辨士十六分九 同期市 二九辨士十六分十一 紐約銀塊 六五仙八三 孟買銀塊 六八盧比十六分十一 美英滙 四弗八九仙二分一 日美滙 二八弗六五 中美滙 三八弗〇〇 日英滙 一先令二片十六分一 中英滙 一先令七片〇〇 英美滙 四弗八九仙二分一 英法滙 七四法郎三四 美鐵鋼股票 四三弗八分五 安那達股票 二一弗八分三

商品市場（五日前場）

大阪三品 東京綿絲 東京人絹 大阪人絹 大阪綿花 印度棉花 神戶日美 神戶日英 上海標金 上海滙兌 [illegible]

北地行市（五日前場）

奉天鈔票兌國幣 奉天國幣兌金票 奉天金票兌國幣 哈爾濱國幣兌金票 開原國幣兌金票 新京國幣兌金票 公主嶺國幣兌金票 安東國幣兌金票 [illegible]

各地行市

開原 新京 公主嶺 四平街 大豆 高粱 豆餅 雜粮 [illegible]

本社啓事

大連市內本社報費（小洋本位）之收單以左記式樣之收單而捺印者爲有效倘有對該式樣以外之收單惠款者則本社不負其責

如無支配人會計簽名蓋章以及改竄款項數日時概歸無效

今承 台鑒 定本報（郵寄） 計定 月 日起 月 日止 當收報費計 圓 角 分 康德 年 月 日 大連滿洲報社經理部具 支配人 會計 發送

大連西崗 同樂舞台 （電話三一九八七） 特別大減價 包廂 小洋八元 樓池 小洋一元 池座 小洋六毛 後六排 邊座 小洋四毛

筱啓山 長靠短打勇猛武生 李少春 劇界泰斗獨一無二文武全才老生 小達子 〈花彩美〉 南北馳名架子花面 曹毛包 金少寶

陽曆十月六日（星期日）陰曆九月九日

早晚排演新戲

大連汽船出帆
奉天丸 開往青島上海 十月七日
青島丸 十月十日
大連丸 十月十二日
長平丸 開往天津 十月七日
大津丸 十月九日
天潮丸 十月十日
天潮丸 開往安東 十月十四日
龍平丸 開往龍口 十月六日
山西丸 開往營口
河南丸 十月十二日
山東丸 開往基隆高雄 十月十五日
山西丸 開往敦賀新潟伏木 十月八日
河南丸 十月十八日
河北丸 十月十一日
遼河丸 開往北鮮 十月廿一日
濟通丸 開往蘆島 十月九日
日東丸 開往鎮南浦 十月十日

阿波共同汽船 大連出帆
十六共同丸 開往芝罘威海衛青島 十月十一日
三十六共同丸 開往芝罘威海衛仁川 十月九日
長山丸 開往天津 十月九日
長山丸 開往仁川鎮南浦 十月十四日
十八共同丸 開往芝罘 十月六日

大阪商船出帆
烏斯利丸 開往門司神戶大阪 十月六日
亞米利加丸 十月七日
吉林丸 十月八日
扶桑丸 十月十日
西亞得爾丸 十月十一日
烏拉爾丸 十月十三日
哈爾濱丸 十月十四日
熱河丸 十月十五日
貝加爾丸 十月十七日
大華丸 開往基隆高雄 十月十一日
中華丸 十月廿一日
志摩丸 開往天津 十月八日
朝鮮丸 十月十六日
日東丸 開往橫濱 十月廿四日
日東丸 十月五日
志摩丸 十月十三日
朝熊丸 開往紐育 十月廿一日
山陽丸 十月五日

日清汽船出帆
開往青島上海香港廣東
當山丸 十月七日
唐山丸 十月十九日
華山丸 十月廿六日
盧山丸 十一月一日

政記輪船出帆
永利號 往芝罘 十月七日
豐利號 開往芝罘青港廣東 十月十二日
有利號 開往龍口 十月八日
公利號 開往威海衛 十月七日
同利號 開往南京 十月七日

惠通行出帆
照國丸 開往門字令尾 十月十五日
利通號 開往芝罘威仁 十月六日
昌平號 開往芝罘 十月八日

滿洲報

本報價目 每月一圓…… 發行所 滿洲報社 大連市常盤町二十九番地 電話 發行人 王子山 THE MAN CHOU PAO 29-31 Tokiwacho Dairen, Manchoukuo 昭和十年十月六日

意亞兩軍即將展開主力戰
亞多瓦有已經陷落訊
奧戈甸亦繼續戰鬭中
意大利政府正式聲明確認總攻擊
亞皇勵軍將躬親督戰

現亞多瓦從北與東兩方面受意大利軍之攻擊，意軍山砲隊到着後，即開始掩護射擊之形勢，意軍飛行隊因天險前進困難，然四日亦施行空襲，占領亞多瓦已迫目睫，南部奧戈甸地方亦繼續戰，鬭兩軍主力衝突行見法領蘇瑪利蘭西方之奢馬薩馬拉奧波爾拉諸地方爲舞台而展開云（五日結布堤電）

亞國官方因三日晨之炸擊被害甚大，亦認爲亞多瓦之陷落祗是時間問題，又據此間消息稱，南部奧戈甸地方亦有意軍侵入六十粁（五日亞京電）

意政府關於愛里托利亞軍行動，四日午前發表如左之公式聲明，確認意軍之總攻擊，其全文如左

四日遠征軍總指揮狄波諾將軍關於自三日從愛里托利亞根據地出發以來之行動，有如左之報告前來「駐紮愛里托利亞軍以亞軍之攻擊，已迫於目捷，乃以將其擊退爲目的，受於三日向正規軍，法西斯民團及土民軍領合一齊出動，據觀亞多瓦之陷落，於四日軍隊進軍於巴拉梅蒂，美夕刻乎？至遲亦不得渡過五爾地區間之國境突破之國境線一帶，亘二十粁之地帶，此地係山岳地帶岩石嶙立，進軍極難，就中亞皇嚴番聲明謂國境地帶亞軍已經撤退云者，實無其事，故軍旅行進，極愼爲重，亞軍由意軍進攻，乃開始從國境線上向備地退去，故對意軍並未抵抗，剩在此附近一帶之土民，乃白旗迎接意軍，意軍因且目睹土民生態之極，狀極慘，乃即着手分配食物，一方，空軍越亞多亞三次，偵察至馬加雷地帶，並越內地一帶地域撒布食料並傳單，上述空軍兩個中隊當在阿吉格蘭得及亞多瓦附近偵察時，因集中於該地附近之亞軍之砲火，即還而炸擊之，軍隊於抵三日開拔地點完畢，四日淩晨開始向全線一帶進軍，士氣頗爲旺盛，咸以於日內即能達阿吉格蘭得亞外瓦緜云（五日羅馬電）

肉搏亞多瓦 意軍之兵力

由亞斯瑪拉一舉而向亞多瓦肉搏中之意軍，陸空兩軍均爲意軍之精銳，其陣容據確聞如下

兵員數
正規軍七萬五千（五師）
法西斯民團軍四萬（四師）
土民軍二萬四千（三師）
總計十三萬九千
空軍機八百架
機關槍三千六百架
野砲三百尊
戰車一百輛（五日亞斯瑪拉電）

北路之戰報

佔領阿吉格蘭得 較預定早一日
意軍前進五日可下亞多瓦

外交部發表、從愛里托利亞西進攻亞比西尼亞之意大利軍，自亞紀穩山地南下，衝阿吉格蘭得部落，午后三時，將其陷落，午后四時完全占領（五日羅馬電）

意大利軍之占領阿吉格蘭得，因輸送大砲困難，而强行飛行隊之掩護射擊，意大利軍主力，以一小時四十粁之速度繼續前進，乃較豫定前一日於四日午后占領該地，先鋒部隊仍遵司令部命令繼續前進，據料五日中即能占領亞多瓦（五日亞斯瑪拉電）

阿打擊，又該北方之山岳地帶，有甚多之洞窟，該洞內貯藏亞軍多量之武器、彈藥、粮食等物云（五日亞京電）

曼戈沙部下 退至第二線

亞國政府公報，據由北軍總司令曼戈沙將軍達到之報告稱、意軍前進部隊、已於四日達亞多瓦北方，遂與亞軍接觸乃開始戰鬭、又由亞多

意軍佔亞多瓦 亞政府尚在否認

據由北東戰線達到之情報稱，意大利前進部隊，業已占領亞多瓦，但亞政府對於上項消息却加以否認，並發表謂在兩軍正在交戰中，又傳占領亞多瓦之意大利軍、長驅前進，並開始進擊所謂西巴諾女王國都，古都阿庫斯黍云（五日亞京電）

飛行機砲兵戰車隊之掩護之下，於四日正午已占領亞多瓦北方十英里之高地，迄今意軍已得伏瞰亞多瓦盆地、

亞軍三十萬 向台戈雷出動

亞軍唯一猛軍蓬爾凱將軍，率領三十萬大軍，由蓬達爾正進行中，聞該將軍作戰，擬誘意軍至台戈雷州內百英里地點，根據天險與以全滅

距亞多瓦 僅十哩

據先鋒部隊報告意軍總司令部稱，先鋒隊於四日晨開始第二次進軍（險惡山路進軍四日午前抵亞多瓦盆地、占據西雷山、距目的地亞多瓦僅十哩（五日亞斯馬拉電）

急大利軍自四日晨來之總攻擊、業已奏效，步兵部隊於

統率蘇瑪利蘭國境之軍 亞皇躬親拒敵
皇太子舉行加冕禮後 亦擔任防禦廸西一帶

亞京到電，亞皇以當茲國事多端之際，早已具有將境在之廸西地方任職之知事皇太子奧桑殿下負一部分責任之意向，最近皇后及皇帝御僧赴廸西舉行加冕禮，皇帝赴奧戈甸地方出馬擔任統率蘇瑪利蘭國境全軍之責，一方面命萬沙拉斯指揮愛里托利亞國境方面，該皇太子、似擔當廸西一帶之防備（五日東京電）

關於李滋洛士來華及六全會
蔣將返京與政府協議
然後赴陝視察一週內可成行
聞學良衛隊舊東北軍均調陝

關於新設西北剿匪總司令部將介石氏爲視察境地，決定於一星期內，由成都啓程赴西安，途中將擬一度至南京關於十一月一日舉行之六中全會及李滋洛士渡華問題，政府有所磋商，一面新任司令張學良氏，於受命同時決由漢口遷移，常駐西安漢口之衛隊及舊東北軍大部分，均移陝西，業已開始移駐中（五日上海電）

經濟視察團 六日由滬出發

綱羅中國實業界巨頭之日本經濟視察團定六日乘中日聯絡船上海丸就渡日之途，團長吳鼎昌氏，當出發前，特於三日之天津鹽業銀行總經理吳鼎昌午前，訪問上海日陸軍武官室致渡日之辭，對此磯谷少將，於贊成一行渡日同時，並謂『中國一流實業家視察日本雖屬極好之事，但並非祗欲正之中日親善，因赴日所得之結果，即爲中日親善之希望，與團長亦深諒解此點，』等語，堪謂暗示極深諒解，會商約及時餘始行辭去

酒井參謀長 病勢已轉佳

駐紮中國之日本軍酒井參謀長患病，於九月二十六日入院醫治後，雖曾於二十八日夕劇，一度陷於重大，經醫士用心診治，經過頗見良好，現已漸次趨向全愈，至於該

宋軍由察移平津 商宋互爭勢力
形勢益趨重大殊堪注目

宋哲元之二十九軍，漸次由察哈爾省移往平津地方一帶，最近決在北平設置司令部，又該軍將登第一百三十二師大約已決定移駐天津郊外，華北事件後，雖曾約定商震其歸趨鄭可注目（五日天津電）哲元勢力的爭執，將益增大現在已成爲問題之商震對宋地盤內，不准有宋軍介在而宋軍此次仍駐紮平津一帶者

對華新根本國策
四相重行協議
外陸兩相報告決定經過

岡田首相，於四日定例閣議散會後，特約留高橋藏相，廣田外相，川島陸相，關於日前經外陸海三省間協議結果，大體已見決定之對於中國的新根本國策，重行協議，由廣田外相，川島陸相，詳細報告因最近由依該協議，由對華經濟參及華北情勢，認爲有再檢討對華國策之必要，經關係各省協議結果，各省間對決定適合實情之新對華根本國策方針意見已趨一致之經過並由高橋藏相，由對華經濟工作見地，陳述意見，以在關係三省間決定之參考案爲基礎，進行種種具體的協議云（國通五日東京電）

採用日系警士

參謀長所患病症，據云係爲急性胃炎病云（五日天津電）

以撤廢治外法權爲前提，實行增加日系官吏，如地方警察局，增加日系警察官等，現已決定採用新招募之日系警士，一百十八名云

李滋洛士氏決定
單獨對華借款
中國輿論分贊否兩派

李滋洛士經濟使節在華之行動，日本帝國政府，具有極大關心，現正靜視中，據日東京某確實方面接到情報李滋洛士氏，已打消與日本協同援華之意思，似已樹立決以單獨借款，藉以確保英國在華權益之方針，根據哈高德少將調查鐵道之報告，斷定以中國全土內之鐵道收入爲擔保，有貸以鉅額款項之可能性，關此李氏將必向其本國政府進言，且對於中英間新借款中國一般之輿論分贊否兩派，即對以鐵道收入爲擔保之英國單獨借款，持有疑惑者有之，一面對將受英國拘束，抱有悲觀的見解，持有廻避出英國單獨借款之態度者亦有之，又決意要英國協力援助中國經濟之法國，亦認爲與日本政府協力，既不能保證，此際即斷行對華經濟援助，亦難達到所期目的，本此方針乃中止派遣在倫敦法國財務官華與李滋洛士協力，一面美國政府與法政府相同，亦打消派遣使節渡華調查並視察之獨力行爲，將招來不得已事態，且美國政府，始終堅持欲恢復中國經濟仍須貫徹國自身之自力更生與中日英共同提携等根本態度，並對依中英單獨借款，中國經濟能恢復至如何程度中國政治安定，能實現至如何程度，仍持嚴正監視態度云（國通五日東京電）

五人會及十三人會
報告書已決定
即提出於緊急理事會

五人五委員會，四日夜開緊歷史的經過及結論之報告書急會議，關于應向十三人委員會，又十三人委員會，四日午後十時，舉行緊急會議，就以結果乃採擇意亞兩國之紛爭上之報告書，加以檢討，加以最終的檢討，並決定提出於理事會（五日日內瓦電）

十三人委員會、鑑及意亞戰端開始之形勢，乃提前預定急遽再開會，同時並採擇理事會之第一第二兩部報告書再上程於預定開會之緊急理事會云（五日日內瓦電）

聯盟理事會意亞紛爭報告書起草委員會五國小委員會，四日午前零時四十分開會，根據業已完成之報告書第一部紛爭事實及沿革紀錄等，乃關始起草第二部之勸告條項，四日晨由倫敦歸還之英代表愛登，亦懷抱甚多書類出席於小委員會，就勸告具體案，開陳英國之積極的主張云（五日日內瓦電）

理事會審議制裁案後
決定於九日招開總會
英代表愛登訪馬達利加議長

國聯理事會，在五日午前之會議，審議應付發動制裁案之手續後，決定於九日招集國聯總會（五日日內瓦電）已成立云

英代表愛登，四日午前十時十五分，訪問馬達利亞氏協議至午前十一時十五分始行辭去，該會談結果，兩氏間關於在五日之緊急理事會斷然李先決定意大利之侵略者，次對於表耐秀議長招集十三人委員會，決定提出於理事會云（五

豫定四日午前再開之國聯理事會，因三日夜再開之十三人委員會報告書尚未作成完了，故未能按豫定開會，像擬俟四日午後完成報告書後再開（五日日內瓦電）

亞外長提訴 意軍之暴狀

亞外長黑瑞三日對于意政府向國聯提出意國開始軍事行動辯護之備忘錄加以反駁

南路之戰報

固守甚困難 北路司令官曼戈沙報告

瓦戰線達到亞政府之報告、曼戈沙將軍麾下之北軍第一線已於亞多瓦北方之大戰敗退目下正向第二防禦陣線撤退中，據觀兩軍主力之對戰即在最近云（五日亞京電）

據愛里托利亞軍司令部接得報告、意大利軍於四日午後激戰後，佔領亞多瓦東方四十粁之阿吉格蘭得，意軍追擊後退中之亞軍，向西多瓦進擊中（五日亞斯瑪拉電）

傳北軍司令官曼戈沙將軍、四日午後從前線急電皇帝、述固守亞多瓦之困難

死守亞多瓦

亞政府對於亞國北軍司令曼戈沙將軍意軍猛擊亞多瓦危險之報告，當於四日午後加以拒絕，並嚴命對於意軍須斷乎行以攻擊，表明須有死守亞多瓦之決意，該政府之言明如左

任亞多瓦地帶守備之曼戈沙將軍麾六部隊，仍與意軍之爆炸下苦戰，並未有敗退之消息到來，對此完全與事實無根，全軍仍不屈創傷繼續頑强抵抗云（五日亞京電）

意空軍、炸擊亞多瓦愈形熾烈，維持亞多瓦殆不可能

意飛機墜落一架

阿葉務批斯將軍，於四日率領一萬二千名亞軍，從亞多瓦西方進出於意亞國境，當擊滅意軍之愛里托利亞守備隊之前哨線，並開始襲擊意大利軍之背後，於四日在亞多瓦附近，爆炸亞多瓦中意機一架，遭受亞軍之猛擊，機體受傷，遂由空中失掉自由而墜落（五日亞京電）

奧戈甸方面衝突
双方死傷多數
意軍第一目標獲得井水區

亞皇四日午後確認任奧戈甸州方面之意亞兩軍之衝突，言明双方共有多數之死傷者，據亞當局之觀察，意軍南方部隊之第一目標，在於獲得威達爾及瓦爾瓦方面之井水區，參意其作戰計劃蓋爲縱斷奧戈甸沙漠沿法領蘇瑪利蘭南境北進，而衝結布堤、阿廸斯阿貝巴鐵路沿線云

激戰瓦爾瓦北 亞軍死兩千

據由乃西浦將軍麾下之東軍司令部（哈拉爾）達到之情報自四日晨以來於奧戈甸州之瓦爾瓦北方激戰，亞軍竟大受損害戰死二千名，負傷者亦甚多，但亞軍對於意軍仍頑强抵抗中（五日亞京電）

無電局被炸 人員死傷不明

意軍飛行機於奧戈甸地方、乘下阿吉格蘭得之勢而一舉

亞軍屍橫遍野
意空軍爆炸竟無法應付

成、意軍進擊目標之亞多瓦今已遭遇之意軍空陸相呼應之猛擊的重大危機，市民軍中男子壯丁，傳大有屍橫滿野之勢，就其不戰々兢兢，亞多瓦附近陣地關係當意空軍張，因均出征郊外，觀望而已尤其三日午前意空軍精銳數十架，大舉翔於亞多瓦上空斷行投擲炸彈結果，已極設是以自誇精銳之黑對非戰黨分子投擲炸彈之際市中完全化爲叫喚之巷口呼奮戰鏖塲之郎夫老父哀充天地之妻子的狀態，誠屬悲慘（五日阿廸斯阿貝巴電）

亞軍之奇襲 意軍前進被阻

亞機六架 載多數將校 飛向亞多瓦

接到亞多瓦陷於危機消息之亞軍用飛機六架，於四日晨當由亞京出發，搭載多數將校急赴現塲（五日亞京電）

東路之戰報

意機爆音震動沙漠 土民均失色

四日午后二時破壞格爾洛爾比近傍高拉錫奈爾之亞國無線電局死傷不明（五日莫迦紀休電）

沙里、開始進擊正在後退中以謀，軍隊團結之西方面的亞軍、轟轟不絕之重爆擊機的爆音，震動哈郡基沙漠，初次望見飛機之影的附近一帶土民，莫不大驚失色（五日迭列大瓦電）

亞皇激勵將士 誓死阻止意軍前進

駐紮阿沙布意空軍，與北方亞多瓦之進擊相呼應，四日朝來，即以有力部隊經由木於木沙里山西方皇儲奧桑殿麾下之中央軍前線部隊一萬五千名，四日午後，該地一帶對於占領移於攻擊之數萬意軍開始反擊，對此海賚一世於前線開始攻擊前特發如左之激勵親電中央軍須急爲開始行動日木沙里山地帶將進擊中之敵擊滅敵軍之目標乃係進斷首都阿廸斯阿貝巴基布堤之鐵道亞軍雖有如何之犧牲亦得阻止敵軍之進出云（五日亞京電）

進攻亞多瓦之意軍左翼，因遭退至瓜爾阿扎山岳地帶使出奕如奇襲戰術之亞軍之砲火交加損害不尠，其前進有俄然被阻止之形勢（五日亞京電）

亞駐英公使 發悲痛聲明

亞駐英公使四日午後發表悲痛之聲明，指摘意空軍爆擊機殺戮無辜住民之事實，向英國及全世界聲述（倫敦電）

請世界輿論 作公正判斷 亞皇聲明書

亞比西尼亞國皇帝海賚一世於三日發表聲明書，指摘意軍暴虐狀況，希望全世界輿論作公正之裁斷，茲將其聲明要旨錄左

意國空軍、於三日午前，由空中向亞多瓦，與台戈雷兩市中，狂擲爆彈，殺害該兩市非戰鬪員，並男女兒童多數人之生命，更向收容最多數之負傷者，及病人之病院，狂擲極暴烈之炸彈，病院內收容中之多數負傷者，與病人死者難以數計，因此結果，亞多瓦市民房屋，多遭毀壞，意軍此種不人道之暴舉，希望全世界公正輿論對意軍之暴虐，作適宜

北向國聯方面之暴狀意政府三日對國聯提出之備忘錄，非難亞方攻擊云，殊屬虛枉事實者，意國方面在過去一個月間，著々整備對亞侵略計劃，今竟於青天白日之下，公然殺戮無辜之婦女矣（五日亞京電）

法國務會議

法政府四日午後在愛麗賽開國務會議，席上拉伐爾總理詳細報告意亞兩國紛爭之經過，並與英國代表愛登會見顛末，各閣員咸無異論的承認拉伐爾總理之報告，法政府以爲一，從擁護國聯盟約見地上與制裁案之發動協力一，與英國政府間確立事實上之互助關係一節意見一致，次關于地中海之協同之判裁云云（五日阿廸斯阿貝巴電）

作戰，就英國政府之照會決定根據如次之主旨回示：法國對於盟約第十六條第三項之解釋，完全與英政府同一意見，確信當理事會決定集團的行動以前關其中間的機關，各國亦當然須負互相協力之義務，但法政府對自當初未能豫聞事件，則不能負其責任，且以爲連帶協力之關係須爲双層義務的，當歐亞大陸發生同樣事件時，當望英政府與以援助（五日巴黎電）

排除黨派之紛爭 善處空前危局
拉伐爾對國民之聲明

總理拉伐爾氏，四日午後十一時二十分，由巴黎啓程赴日內瓦，當出發時向全國民發表聲明書如下世界今已迫近重大危機，此世界的危機余不禁希望國民，力謀感情之融洽，排除黨派之紛爭，藉以善處空前危局，余爲於法國利益及世界和平，有所貢獻計，決於堅固信念之下，以全責任善處時局（五日巴黎電）

愛登抵日內瓦

爲出席五日開會聯盟理事會急行中之愛登英代表，已於四日抵日內瓦（五日日內瓦電）

鮑爾溫表明 對紛爭態度 於保守黨大會

鮑爾溫總理在保守黨之年次大會上，言明英國對意亞紛爭，雖堅持由確保集團的安全保障之，念但無執單獨行爲之意（五日倫敦電）

張國務總理 初巡視地方

張總理決定作就任以來第一回之地方巡視，藉以視察地方政情及慰問對治安工作日夜從事中之滿日軍警，定自十月十五日起巡視海拉爾、齊齊哈、爾哈爾濱方面，第二回視察黑河、北安鎭、佳木斯方面，第三回視察延吉、林方面，第四回視察奉天東，第五回視察錦州、熱河等，七日到十一月廿日

今日本報三大張

本報北滿辦事處遷移啓事

逕啓者本辦事處因原有址不敷應用今選於哈爾濱唯一繁華街市交通最稱便利之道裏中央大街六十八號樓上辦公茲後關於通信訂報廣告等事項希移玉該處爲盼

哈爾濱道裏中央大街六十八號
滿洲報北滿辦事處謹啓
電話六五一〇號

營口福興公司副經理歐虞臣啓事

鄙人現聘任律師石井金三郎爲常年法律顧問如有不法侵害鄙人生命財産自由名譽者由該律師負保障之責此啓

律師石井金三郎啓事

鄙人現承營口福興公司副經理歐虞臣君聘充常年法律顧問如有不法侵害歐君生命財産自由名譽者由本律師負保障責任此啓

遺失租據聲明作廢

爲聲明事緣號在三岔河接換萬增永二十二號街基因事變關係將民國十六七八九，四年租據遺失除呈報地畝局外特登報聲明作廢無論何人拾得此據概作無效特此聲明

三岔河 商號 利源湧

遺失租據聲明作廢

爲聲明事緣人在三岔河站置有第二十六號街基連市房十九間係買自日人松崗佐吉所有租金完全繳納惟因李珠海青破佔三岔河倉猝逃難遂將十六七八九，四年租據遺失除呈報地畝局外特登報聲明作廢無論何人拾得概作無效

三岔河 周玉麟 松崗佐吉 同啓

地照丟失聲明作廢

本人趙連海前於事變搬家致將自置政字三八二及三八三號地照共五張一并丟失除取保轄補外所丟各照無論何人拾得一概作廢特此聲明

訥河敵人趙連海啓

外蒙代表態度和諧
會議前途頗有望
第二次會商双方均提出提案
但未得結論約五日再行討論

自二十九日外蒙代表一行到達以來、迄今之情勢、與第一次會議、大不相同、一行之態度極爲融和、尤其由桑波代表之致辭、及其對於會議所取之態度觀之、此次會議之前途、頗爲有望、會議本論愈將開始討論交換設置代表機關問題及紛爭處理委員會具體案、漸次趨於白熱的討論

滿洲里會議第二次會商、四日下午一時在前北鐵中學校舉行、會議後、兩代表團、有共同發表如左

兩國委員、已互相交換可爲會議正式討論基礎之提案、首由蒙代表說明該案並闡明出席正式會議之態度、略謂

外蒙共和國、自一九二一年成立人民政府以來、已十又五年、與隣國從未一生事端、然近來竟有各種事件頻生、政府有鑑及此、爲期和平解決起見、乃派我等來貴國滿洲里、貴國係以五族協和王道樂土爲主義之國家、且日臻繁盛、此點乃吾人深知者、我國人口雖少、但最近數年間之進步、則實甚大、其國是在保衛已國、不侵他國、而人民亦均愛和平、關於本會議之成果、各國均極注目、吾人自當爲兩國親善關係之樹立而努力也

兩國代表、旋各自根據各自提案、就交換代表機關及國境紛爭處理委員會設置之地點及組織、發表所信、並坦率交換意見、但並未獲得結論、而約以再爲考慮、並訂五日再開會討論、旋即散會

山田前兵務課長
突在自宅自刎
因痛感永田事件之責任

陸軍省發表前軍務局兵務課長山田長三郎大佐、係永田中將遭難事件以來當時之兵務課長、因痛感職務關係上責任、五日晨在自宅自刎

山田大佐略歷

士官學校第二十期畢業、明治四十一年爲砲兵少尉、昭和八年累進爲砲兵大佐、陸軍省軍務局兵務課長、今年八月二十三日任差於兵器本廠、本年四十九歲（國通五日東京電）

南軍司令官
視察畢歸京

南關東軍司令官、五日午前十一時半、乘飛機由承德抵奉天飛機塲、當投入瀋陽旅館、少憩後、乘亞細亞號快車、於下午一時五十分啓程、於瀋日多數官民奉送中就歸京之途

南軍司令官、四日晨八時、乘飛機由承德出發赴赤峰、巡視在該地駐劄之日軍部隊後、當即歸承自午後三時在○○團司令部特致訓辭、六時三十分出席在離宮內記恩堂舉行之宴會決定於五日離承

松岡總裁一行
視察抵錦州
旋乘機飛赤峰

松岡滿鐵總裁、偕郡山、佐藤兩理事以下三名、爲視察熱河鐵道建設狀況、五日午前九時三十二分、乘飛機抵錦州、於松井、橋尾兩部隊長、後藤領事、由滿軍司令官、徐省長及滿日軍官民、滿鐵社員奉山鐵路錦縣辦事處員多數歡迎中、當投太航空處事務所、少憩後對滿鐵奉山兩社員致以激勵之辭後由根川所長嚮導、十時十五分、再度乘飛機赴赤峰、總裁擬由赤峰經由圍塲赴承德在承一宿、預定十日午前七時啓程、作長城線古北口之空中視察、然後通過葫蘆島上空、上午九時歸錦州

對意經濟絕交
日本外務當局之見解

日外務省關於對意經濟絕交有如左之見解

一、意政府尙未向國聯或第三國公式通達布告宣戰、故在國際法上不能有戰爭之解釋、則日本不受中立義務之束縛

一、經濟絕交、會員國全體履行、日本之通商關係亦不受拘束

駐日英大使
刺探日態度

駐日英大使、四日午後三時赴外務省訪重光次官、刺探日本當局對國聯決心斷行對意經濟封鎖時之態度、重光次官當即反問英政府態度如何、英使謂尙未得本國消息、而迴避明言、故重光次官亦回答謂『當國聯尙未確定態度前日本亦不得有何發言』一嗣懇談中國問題後英使始告辭

滿洲法曹協會
會章及宣言文

第二回日滿法曹協會總會五日午前十時在新京記念公會堂舉行在此日前在滿法曹協會創立總會時會議決如左之會則及宣言文

滿洲法曹協會會則

第一條　本會名爲滿洲法曹協會

第二條　本會以在滿洲之滿日在野法曹有志者組織之

第三條　本會之目的以向上會員之親睦及改善法律制度

第四條　本會本部置於新京

第五條　本會設有如左役員
一、理事　若干名
一、評議員　若干名
一、幹事　若干名

第六條　本會得設顧問若干名

第七條　役員由總會選舉役員任期爲二年但須有連任之權、補欠員之任期以前任者之所餘期間充之

第八條　理事有處置會務之權理事得代表本會互選理事一名

第九條　評議由會評議會員組織得應理事諮問而審議重要事項評議員會於必要時即可召集代表理事三名

第十條　幹事有代理事處辦會務之權

第十一條　本會員之會費一年得納國幣一圓

第十二條　本會會計年度每年一月一日開始至同年十二月卅一日爲止

第十三條　本會之通常總會每年一回於其認爲有舉行之必要之際得招集臨時總會

第十四條　凡有毀損本會名譽行爲之會員須依總會決議而除名

宣言文

滿洲帝國自成立以來國基益堅諸般施設亦漸次就緒其皡々之治蕩蕩之道已遍於疆域惟國運之律規、順天安民之途、非具有運用法律制度不爲功、況帝國最近之撤廢治外法權正在進行中而尤非運用司法朝野協力一致者、難收其效果也當茲黃花陋地、雁群列飛之際滿洲國在野法曹一團爲圖其親睦向上互相提携而改善各般司法及其他運用等計而立此協會、誠爲得其時也而吾等所立之滿洲法曹協會其趣旨亦即在於茲也、特此宣言

康德二年十月

滿洲法曹協會

意西通商條約
西班牙不參對意制裁

據意政府發表意政府與西班牙政府間根據互惠原則、締結通商協定、四日上述正式叢字已經完畢新通商協定意在希望促進意西兩國間之互相貿易、而締結互惠通商協定、又兩國政府、於右條約調印上、附帶關于意國當國聯發動盟約制裁條項而受經濟斷絕時、亦施行一定口約衆信西政府以意亞紛爭爲限固執嚴正中立、而確言不參加一切對意制裁云

勘定中緬國界
明年四月前完竣
華方委員過港赴滇談

自英人佔據緬甸後、中緬劃界糾紛、垂三十餘年、至今仍屬懸案、近年雙方均感有重勘界線之必要、遂成立中英查勘滇緬邊界委員會、冀以妥協互讓之精神、勘定中緬國界、以求一勞永逸、查華方委員爲梁宇皋、尹德明二人、梁因事現仍留京、補遲赴滇、至尹德明則已於十日偕同隨員及專家一行、十八入、乘十化遜總統船由滬抵港、二十一日赴海防轉滇、茲將各情錄後、中英會勘滇緬界委員題名、華方委員一行、原定本月十日由南京出發、劃因各項應用物件尚未齊備、故展緩數日、十七晚始由滬搭輪、委員尹德明、暨李陶、金世芳、吳廷桂、劉師武、盧葆森、勇士衡、黃逸夫、蕭鍘雄、李麗瑩、胡清泉、吳焯、沈文俟、符敬、王雲、姚同稱、周家銀、陳純聲等十八人、於昨晨抵港、下榻新華飯店、定二十一日搭慶元輪離塢、赴滇

△書面談話、查滇緬邊境勘界、向分南北二段、至光緒二十五年因發生爭執迄今已三四十年懸案、仍未解決、此次即根據中英雙方換文、各派委員、並由國聯派中立委員長伊斯蘭作證、組織委員會、澈底解決、我方委員發表書面談話、略謂、一、此次會勘滇緬南界、由滬搭賭化遜總統輪、經香港、海防、昆明、徑往邊地、須於十二月一日到邊會集、地點在『戶算』、二、勘界委員會工作、係遵照中英雙方批露任務大綱辦理、即將數十年久懸未決之南段爭持區域徹底勘察、俾兩國政府作最後解決、三、在邊地工作時間以霜降後至清明時爲宜、過早過遲均因烟瘴、故此次勘界、須趕於明年四月以前完成、否則氣候炎熱、瘴毒大發、將無法再留云云、又蕭鍘雄對記者談

△勘界沿革、查緬滇邊界、久未劃定、清光緒三十一年英重勘滇緬界線英方欲以高黎共山爲界其甸的在將華之片馬及野人山全城劃入緬甸之範圍內、其時奉命勘界之石道鴻韶、竟盲昧無知、許以滇小江爲界、後經華外部駁斥、遂成懸案、宣統二年、英曾一度侵佔並從密之那樂馬路達片馬、查野人山在滇省西北邊境、地方十餘萬方里、爲明茶山、里麻、二土司苣乾隆三十五年、曾置正副撫夷、其民信奉諸葛武侯、及明朝兵部尚書王驥、其爲華之國土、史乘歷歷可考、野人山再過江心坡、現亦爲雙方爭持之地、查江心坡人民於民國八年、因不願論爲異族、是年四月、特派代表赴京請願、民國十八年、現任立法委員張維翰奉命入京、曾擬具滇緬界務意見書、請求外交部與英方商洽、將此段全線及南段、由瀾滄縣屬北自南帕河流入南定河之對岸起、至南馬河流入南卡口之處止一段、未定界徹底勘劃、外交部據呈遂由部內組織滇緬界研究會、推戴維崧、尹德明、兩人參與研究後再派尹德明前往邊地實地調查之此段調查甫畢、而南段未定界之班洪問題、又於去年詎間發生、國人更感到劃界春要、南京方面之滇人遂有劃界促成會之組織、本年始由汪外長與英使賈德幹商定會勘滇緬南段未定界辦法、本年四月九日、兩方互換照會第一照會係關於勘界委員會之組織及其他職責、第二照會略謂將來依照勘界委員會之報告書、或依據與問題有關之地形、歷史、或政治因素舉行談判、雙方應以妥協互讓之精神進行磋商、最近遂由雙方派出代表、連同中國代表共組查界委員會、甚希望此三十年之懸案能得一勞永逸解決也

對國聯態度
外務當局觀測
意亞紛爭中

日本外務省當局、對於關于意亞紛爭之國際聯盟將來之態度大致有如左之觀測

一、國聯既爲維持世界和平機關、故對其使命之失掉有積極向全人類要求努力恢復和平之舉、對於破壞之和平者仍繼續以最善之努力云

一、關于處理意亞紛爭、日下正施行規約第十五條、按國聯由於戰火勃發時應發動規約、第十一條、第十二條、第十三條、若考慮適用第十五條、據觀乃有極力恢復和之平和協工作

一、非聯盟國之日本、一切均脫出聯盟的工作具有自由立場、對於規約第十六條之經濟金融制裁之協力非協力、由日本之對世界觀之却有不拘束獨立之事實、但素以誇耀於世界和平機構之國聯威信失墜之際、極爲注目

甘珠爾一行
已安抵承德

拜謁皇帝陛下已畢之甘珠爾活佛一行、四日上午十一時於官民喇嘛僧等歡迎中、安抵承德當歷訪○○本部隊、衛成病院、省公署、午後二時半、在承德旅館向南軍司令官致辭、繼訪問第五軍管區司令部、自午後四時在宿舍交通旅舍、與一般人面會、五日在飛行場歡送南軍司令官後、即參拜大佛寺、喇嘛八大廟、午後六時出席省長、第五軍管區司令部主辦之招宴、預定七日啓程赴多倫

設置紛爭處委會尙早
勘定國界乃先決問題
蘇方並應退還不法侵佔滿領
現地此種意見恐終將被容納

關於設置滿蘇國境紛爭委員會問題、自日本外務省歐亞局西第一課長、與陸軍省軍務局事課課員田村少佐抵滿後、即與關東軍等當地機關坦率交換意見、聞當地機關對該委員會之設置、認爲尙早、其所根據者爲

一、猶刎涅夫大使之試案、不合適情、與其設國境紛爭處理委員會、勿寧先解決先決問題、即勘定形成紛爭根本原因之國境是也、蘇聯已往不法占據之黑瞎子等、及一九二九年蘇奉傳戰後蘇方武力占據之蘭洲里附近、均應退還滿洲國

二、國境紛爭處理委員會成立時、蘇聯必立即利用之於對內方面而誇稱蘇聯武力與和平政策、已將日本帝國主義之野心打斷、就蘇聯而論、勿寧視之爲國內對策之一部

三、該委員會成立時、對日本國內、亦恐將與國民以非常時立即消散之感、而使自由主義者、利用此機會、任意加以評論而擾亂國內興論

西課長、經實地視察國境方面情形後亦確認當地機關竟見之妥當性、而於四日下午二時由新京返日、俟返抵後即將當地意向詳細傳達於陸軍外務兩省之聯席會議、衆信國境紛爭處理委員會之設置問題、結果恐終將容納當地意見、而以尙早論歸結、抵新京、茲誌廣瀨科長發表視察之簡畧談話於左

此次余等並非爲設立三國國境紛爭處理委員會、而視察國境線、大體國境線自體既不確然、縱使由飛行機上觀察、亦能判然、若果欲調查、仍須徒步舉行、方獲精密確定之結果、余等單爲得到在國境線之概念與印象深遠、特行飛往國境線視察云

一同乘飛機歸抵新京之日外務省西歐亞局第一課長、於四日午後二時、就歸國返任之途矣

開發華北經濟資金
高橋藏相意向
日現內閣之活躍堪注目

經外務、陸、海、大藏關係化、專就與財政政策調和之省間作成之對華新政策、最點、進行考慮、查藏相意向近因種々之情形、政府已決定不以此爲閣議決定事項、改爲關係省間之諒解事項、關此手續一切均已完了、且關於開發華北經濟、成爲問題中心者、即爲開發資金、應如何籌辦是也、對此業已提出具體案、目下正在檢討中、即高橋藏相、對滿鐵及興中公司、積極的開發對華經濟、毫無異議、關其具體如下

一、以軍事費之一部、移挪於開發對華經濟之可能性

二、減少赤字公債、以發行公債餘力、移挪於開發對華經濟

三、並考慮滿鐵之社債發行

總之、日現內閣爲開發華北於政府保證之下、決備鉅額資金、益策其積極的活躍之決意、頗可注目（五日東京電）

國際地質學會
中國決參加
照會蘇大使

一九三七年在莫斯科舉行之第十七次國際地質學大會、實部准交部函轉駐蘇大使照會、請政府派員參加、經實部令地區調查所調查後呈覆、謂此項學會歷屆會議、華均參加、此次應照例參加、該部據呈後函覆外交部轉蘇大使、屆時派員參加（五日南京電）

總務廳長會議
已閉幕
旋齊集民政部
應呂民相垂詢

總務廳長會議、四日閉會、五日上午九時、應呂民政部大臣及清水總務司長之召、各廳長齊集民政部、作個別懇談、就各省實狀有所聽詢、至中午方畢

程克談津市政
實施義教使兒童識字
增設救濟院收容貧民

津市長程克月前政躬違和、經醫診治後、業已完全康復、日來已照常到府辦公、一日下午二時、程氏並赴市立救濟院視察、由該院院長劉孟揚陪往院內各處參觀、程氏對該院應興應革事宜、頗多指示、直至三時許始回府、程氏並擬日內視察市屬各機關、記者昨晤程氏、據談、關於津市最近市政之重要措施、首爲辦理義務教育、因國民政府頒布本年八月一日爲全國實施兒童年之第一日、通飭全國、切實施行、兒童幸福事項、義務教育關係兒童福利至鉅、進行刻不容緩、市府已着手籌備、詳細辦法日內即可公佈、經費每月千餘元、第一步在促進兒童識字運動、實行後、津市失學兒童當可略爲減少、其次要者爲增設市立救濟院一處、收容貧民、因原有之救濟院、已超過原定額數、無可再加、而近來全國各地災禍迭見、人民流離失所、有待救濟者爲數當不在少、且津市百業蕭條、失業人數日益加增、若不速謀救濟、其影響於津府治安者、實非淺鮮、決再增設一處、採用貧民工廠性質、開辦費預定一萬元、月內即可成立、其他如津市警察及保安隊、現正由劉局長極力整頓中、務使爲民衆造福、余並定雙十節檢閱全市保安隊、至津市財政奇窘情形、人所共知、而每月市府協助各方協款尙須十餘萬元、即此一項、市府已不能負擔、現已飭由劉國成氏詳擬辦法並整頓稅收、務期收支相抵、余月內擬赴京一行、日期尙未確定云

意使訪郝爾

意駐英大使顧蘭紀、四日午后三時、赴英外部訪郝爾外長、施行重要會談（倫敦電）

意使訪拉伐爾

意駐法大使齊爾慈四日午前赴外部謁拉伐爾總理施行重要協議（五日巴黎電）

華北機關規模
俟石本理事視察歸來後
應現地情勢而決定範圍

關於滿鐵爲進出華北在天津新設事務所一節、經三日重役會議協議結果、暨及新事務所之機構、須應現地之情勢而加考慮、故須俟擔當中國之石本理事赴華北視察後、方能決定、石本理事三日晚已出發之歸連根據其報告、預定在廿日以後將再召開重役會議、同時關於華北機關規模、即將決定、即按現草案該事務所大體雖將以庶務調查、兩課爲主、整頓陣容但實際將應現地之客觀的情勢、以決定範圍、庶務課長業已內定由新京榮轉之神崎登氏、至於調查課長、將由現經調第六部主查野中時雄氏轉任、因此結果現第六部之人員、大部分雖將轉往天津事務所、但第六部並不解消、依然存立爲本社機關調查中國關係事宜

千葉龜雄逝世

日評論家千葉龜雄氏、八月六日養病以來、因病勢轉劇乃於四日午後十時四十五分在品川區大井庚甲塚町自宅逝去、享年五十有八（國通五日東京電）

小說 媳史（二〇）

鍾吉宇著　馮若梅評

第五回　耳邊忿絮語氣談千萬　床側發蘭言情深一往

婚後數年伯英之母病卒文英尙在黃華師範讀書每値休假之時常到伯英家中來頑袁氏知道丈夫和他親暱頗含醋意表面上雖對文英敷衍的很好背地不知和伯英嘈鬧了多少次、伯英見袁氏瘦骨峻嶒、青皮尖臉的樣子、已十分難看、脾氣又如此壞、經了幾次嘈鬧、更覺其爲人可厭、顧有和他離婚續娶文英之意文英却大不謂然、竭力阻止勸他切弗實行、並說如能得堂上同意、甘心作妾、否則亦必身不字、以答伯英之愛伯英見他態度堅決、祇得把離婚的事情、暫時放下、只竭力在允生面前活動、希望他把掌上明珠、給自已做專房之寵、允生雖知文英與伯英的友誼甚深、總以書香後裔、不能爲人作妾、嚴詞拒絕、略無轉圜餘地、兩人受了這個打擊、愛情却並未因之搖動、不過疑妒兩字、乃情場勢不能無的魔劫、伯英文英既已涉足其中、怎能倖免、所以波瀾疊起、衝突反目、亦復時有、文英二十一歲畢業師範學校、伯英游宦在外、盤算送些賀禮給他、一時却又想不出什麼東西、剪了五十塊錢嘩嘰、付郵寄英遞、贈他添做衣服、不知文英如何轉了一個念頭、既不收受、也不璧謝、却拿寄來給伯英的夫人袁氏了、袁氏得了這許多嘩嘰、不知何人寄來、十分猜疑、比及伯英回來、詢知就裏、又是一場大鬧、伯英滿望在這一筆厚禮上、漁得文英幾分情、想不到反淘了袁氏一場臭氣、一時心上又氣又恨、把個文英怨入骨髓、打定主意、帶了手槍去把他打死、幸而文英已隨父親赴上海、不曾遭此狙擊、過了幾天、伯英的氣漸漸復了、起到上海還與文英鬧了一場、幾經波折方才言歸於好、文英畢業之後即受定海一個小學校之聘擔任教授國文、離滬赴甬、伯英也適官浙東、兩人已有數月不見、伯英擬乘文英暑假的閒暇、赴滬以圖良晤、不料文英又被暑期學校絆住不能抽身、伯英只得暫時在省運動優調、候文英赴滬、再去斯會（文英操守純正、亦書中不可得之人、特叔身世、所以示褒也）湊巧遇見公毅、千里正廷等人、混了幾天、幾於不想赴滬、那日從公毅這面跑出、因惦念梅麗特地跑去訪問千里、擬他帶梅麗出來一同去頑、千里因從東關回來、因受了暑氣、已有好幾日不曾出門、和梅麗足已有一個禮拜不曾見面這日晨興、覺病勢大愈、正想到梅公館裏去看梅麗、湊巧梅麗早上就坐了包車、來看千里、其時千里尙睡在床上、不曾起來、見了梅麗、十分歡喜、一時却想不出什麼話說、梅麗也愍々的望着千里微笑、並不說話、半晌方才笑道、命先生、我不知道爲什麼這般念記你、幾天不見、心裏就十分難過、巴不得立刻看見你才好、到了你這裏、又不覺得有什麼興趣、要是回去、又惦記着你了（數言可哀之甚、幸弗忽略讀過）千里聽了這話、不覺吃了一驚、心裏又是歡喜又是悲哀、又是恐懼、又是憐惜、想自已愛他、不過見他天眞活潑、聰明可愛、與自已一見如故、親暱如事父兒、所以由不的起了一片寵愛之心、方以爲孩稺無知、未必能領略這一番深意、想不到他這點小小的心肝中、已深深種下了愛情之苗、可見他已能完全接受自已的深意、禁不得十分歡喜、又想流浪天涯、一身萍寄、因不滿於現代女性之故、至於不願與異性發生情愛、即遇有愛我之人、亦必設法將他的愛情轉移於別人身上、自已只處於第三者的地位、不敢把愛他之心、向他表露、只將無可奈何之情、施之於無知無識的女孩、想不到覺也能激起他的反應、歡喜之極、覺悲哀、又想他小小年紀、比自已要小一半、覺受感動兩一情絲固結、將來怎能有好結果、若不急速離開了他將貢獻於自已的天眞純潔的愛情、還諸他自已的小小心坎中、必陷他人於悲慘可怖之境、不覺又爲之恐懼、又想他年未及笄、正在不識不知、天眞無瑕的黃金時代、却被自已誘入愛情的苦境、不覺又深爲憐惜、方寸之中頓時百感交集、思慮大亂、梅麗見他目光烱々的望着自已、一回兒笑容可掬、一回兒雙眉緊鎖、一回兒長嘆、一回兒吁氣、覺得十分希奇（小孩子終是小孩子見識）因又走近一步、微笑道、你爲什麼、一回兒高興、一回兒煩惱的、說時、又綳着眉頭頓足笑道、起來、我來了半天、也不理我一理的、千里見他這樣嬌憨天眞、不覺把一腔思緒、都丟入九霄雲外霍地坐了起來、笑道、好、小朋友的命令、怎好不服從的、說着、按鈴叫娘姨倒水洗臉、梅麗反背坐在寫字檯邊、看他洗臉漱口、一面夾七夾八的說些閒話、又問他今年下半年可在杭州當教員還是到上海去、千里一面洗臉、一面答道、說不定、大概是到上海去的成分多、梅麗笑道、你爲什麼不就在杭州做事呢、千里嗤的一笑、並不回答、梅麗笑道、你笑什麼、我笑你嗎、千里笑道、不我並不是笑你、我想問你一句話、你希望我在杭州、或是到上海去、

盛岡勇夫氏發明（日、英、美、德、法、意特許）

立體寫眞像撮影會

撮影時間　自九月二十一日至十月二十日於一階

兒玉拓相立体寫眞像

酷似本人
維妙維肖之美術像！

僅於四、五秒間即可將尊容攝成像片而依當時之表情將尊容製成所謂立体寫眞像此項新發明竟使全世界爲之驚異叫絕請利用此絕好機會、儘臨賜顧爲荷！

半身像青銅質　自三九、〇〇起碼

三越　大連　電（二）四一八一

奉天（其一）

小河沿給水塔竣工
來月初當可放水
鐵西工業區的建設很有成績
奉天大都市計畫着着進行觀

奉天大都市計劃、今正着々進行中、鐵西工業區、已建設得很有可觀、電車路的双軌、日前已修到小西邊門、各關胡同的道路、多已修成士馬路、在小河沿、由今春修築大規模的水塔、今已竣工、於本月四日市署自來水籌備處、已具文呈報省署、請派人查驗、高有八丈多、底面積有十方丈、這樣大的水塔、在全國各大都市中、都是沒有的、足可供給百萬市民的應用、現在各大街中重要胡同中、均已按好地下自來水管、待月底安置出水管後、來月當放水應用云

南滿醫科大學 秋季運動會 本月十五舉行

附屬地南滿醫科大學、爲提倡學生體育起見、定於本月十五日午前九時、在該校運動場、舉辦秋季運動會、並於日昨午函各省立中學校、屆時派遣選手、參加來賓項目預想屆時當有一番盛况云

南大將返京

日駐滿大使、兼關東軍司令官南次郎大將、日前到各地視查、已載報端、於昨五日午前十一時飛歸奉天、落機於東飛行場、奉市滿日各機關簡任以上官員、均到塲歡迎、繼於當日午後一時四十八分、已乘南滿亞細亞號返京云

軍人乘客突變强梁
拔刀威索財物
未饜所欲還要駕車的馬匹
孟某不允被砍報警所緝匪

馬車夫孟憲起、年三十四歲、河北省交河縣孟庄人、住在奉天市大西關熱鬧街門牌二號義興隆外棧院內、於本月二日、他趕車出外兜攬乘客、午後五時在小西關電車道太清宮門前、有一軍人招呼、上大北邊門外老瓜堡子地方去、講妥價欵、軍人上車、孟便揚鞭打馬、向目的地而走、到六點鐘的時候、走到小北邊門外大橋附近、天氣已近黃昏、該地荒凉、行人絕少、座上軍人壞了良心、一變而爲匪、喝令停車、拔出腰中佩帶的刺刀、向孟威嚇、逼索財物、孟見來勢兇猛、不敢違抗、遂由懷中將一天賺的錢國幣一元四角、悉數交付、該軍人見錢少、要那匹駕車的馬、孟不肯割讓、致觸該軍人之怒、舉起刺刀、向孟某斫去、正斫在頭部上、傷三處、皮破流血、孟負傷痛極、將刀奪在手中、並大聲呼叫救命、正趕上有兩個保甲團丁由南走來、該軍人恐被捕、便向北逃走、負傷的馬車夫孟憲起、忍痛赶車進小北邊門、到小北邊門分所報告、被刼負傷經過、該警長據報派警追緝、軍人早已無跡、北關署聞訊報廳、刻已下令嚴緝、該軍人年約廿餘歲、中等格、身高約五尺餘、身穿黃布制服、遺下刺刀一把軍帽一頂、負傷孟某傷勢幸不甚重、現在家休養、可無性命之憂云

興工修築環城 双軌電車路

奉天市政公署電工科、爲便利市內交通、已擬定修築環城双軌電車路、今已購備多量木枕、石子、置設於太清宮以西電車路兩旁、於本月五日正式開工、先修小西邊門到太清宮之中間、定期於十一月一日竣工、開始双軌通車、以後更繼續修築太清宮到大西門、到大北門兩段、將來再折毁東南城墻一帶市房、修環城双軌電車路、漸使交通進步云

協議國際道 管理之方法

奉天商埠地與附屬地中間的一條大馬路、是叫做國際道的、從前是經滿鐵事務所修築的、市政公署當時也攤錢二分之一、因爲雙方並無協定、所以對於負責管理方面很覺困難、現在王市長與滿鐵事務所、爲便於負責管理起見、特於日前會商多次經雙方的同意、今已擬定國際道的協定書、双方均已用印但市署得呈准省署方爲有効、所以於昨五日、已呈報省署、俟批准即可把協定書本文發表云

因貧行竊被捉獲

瀋陽警察廳司法科搜查股官警、連日總動員、晝夜搜緝匪盜、極爲努力、早不眠不休狀態、本月四日早晨五點多鐘、該股警長宋新德、警士關靈山、出動行至瀋陽縣九區新村市大街四源當門首見一男子、拿着一個包袱、慌張而來、宋警長等見其可疑、當即攔住加以盤詰、其人神色驟變、言語支離、所答非所問、宋警長知他定是行竊的偷兒、帶股審訊、果然一點也不錯、他供認竊行不諱、姓鄒名問卿現年廿四歲、瀋陽縣人住在九區新村市、因家貧行竊、那知道犯法、免不了受法律的裁判云

本月中旬於古城子
開農產品評會
瀋陽縣署準備一切事務中

瀋陽縣計劃開農產品評會等情已誌本報、刻各村正極選出品、運送古城子村、會期決定在本月中旬縣署正準備一切云

一二兩工科及美專
舉行秋季運會
兩工校當日閉幕美專兩日

奉天省立第一、二兩工科學校及美術長科學校等三校、於五日午前八時、各於各該校運動場、舉辦秋季運動大會第、一、二兩工科學校、於當日午後四時閉會、凡優勝者、均由各該學校分別酌量賞與文具等獎品、美術專科學校、因項目頗多、會期定爲兩日故於六日午前九時仍繼續舉行云

于司令官晉京
參加陸軍大演習

奉天第一軍管區司令部于司令官爲參加新京陸軍秋季特別大演習、已於昨五日、午後一時四十八分乘南滿車北上、隨員金部附陪觀彭部附見學呂部附等人均一同赴京云

參加全運代表 四女將返遼陽

於本年中在京舉行之全國體育大會中、風頭獨健、造成新紀錄之奉天代表、遼陽四女將陽學陵、胡玉珍、傅鴻敏、關成英四女士、於四日午後二時來奉、參加午後四時在于隆激上將私邸舉行之奉天省代表選手慰勞宴後、即於當晚乘夜車返遼陽云

新京
滿洲法曹協會 創立旨趣書

新京城內律師公會律師張毓賓、李景蓮、李覺民、原田及駐京日本辯護士大吉崎、沼田等聯合、奉天、吉林、鐵嶺、撫順、黑龍江、哈爾濱等處全滿律師辯護士二十五人、發起組織滿洲法曹協會創立總會、日滿法曹協會第二回總會、準備委員會、預定四日午前在新京頭道溝公學堂招開法曹全體會議、而謀該協會之速成、玆將滿洲法曹協會創立旨趣書錄之於下

滿洲法曹協會創立旨趣書

滿洲帝國之庶政、日就治安產業以及法制等、亦均治績日揚、帝國前途、實昌明無量、惟欲達完美法治國家之一應制度、待於刷新改善之處仍不在少、尤其在釐撤廢治外法權之現下情勢、法律制度之完備、實爲燃眉之急、當此時期、滿洲帝國在野法曹、應充分互助、用謀事務及親睦之向上、寄與對於滿洲帝國法律制度之改善充實、貢献於司法圓滿之運用、一可促進日滿兩國之融和、二可期帝國之健全發展、如此方副兩國共存共榮之天意、而爲滿洲法曹協會創立旨趣之所在也、希我在野各法曹、贊同本會創立之旨趣、以寄與其使命之達成是所至禱

商場內有小綹
遊人要注意
馮國材被掏兜
損失六十餘元

奉天城內熱鬧塲中、行竊的偷兒多如過江之鯽、遊人稍一不愼、便要遭受意外的損失、本月四日午前十一時半、小西關電車道第一商塲裏有民人馮國材、卅四歲、他是一個回教人、住在回々營家裏開牛店、很有錢、當天閑暇無事、帶着他的小兒子陸福（年十歲）、到第一商塲遊逛、小孩子要買糖、他掏錢發覺懷中皮錢包丟失、急忙報告警所、據稱錢包裏有現洋一元十元國幣四張四十元、一元的十八張、十八元、零錢四元的多、共合六十三元有奇、另外尚有郵局匯票一張二十元、名片數枚、圖章一個、警所雖允查緝、恐怕也是難尋云

省署令各縣公署
呈報農業狀况
及地方制度改革等項
應詳細報省以憑考核

奉天省公署總務廳、爲明瞭現今本省各縣之農業狀况、及地方制度之進展如何、特於本月五日、通令本省廿八縣縣署、命詳確調查、迅速報署、以便考核並示知按左列要項查報

一、縣名、各農務機關、村名、縣之人員數
一、各機關對於農耕貸付金總額及金融組合名
一、本年各金融組合貸付總額、與收回預想的比較
一、不能收回貸付金的原因

佳木斯
妓舘被小偷光顧

三江省、省城北市場永安里門牌二十五號、小蘭堂搭住妓女桂雲、夜住一客劉某、係本縣鄉村之紳戶、上街賣糧身帶地照槍票各一張、二人數會巫山之下、一夜情濃、睡至早晨黎明之際、該桂雲在夢寐中聽之有取衣之聲、因好夢正濃、週身疲輭、眼難睜、彼以爲係其夫來取衣服、遂未注意、仍復睡去至早八時許、二人醒來、見屋內之衣服、不翼而飛、二人大驚、該劉某以衣兜內有票地照、關務重大、即各處搜索希有萬一之尋得、最後發見地照槍票、放置窗台之上、並以磚頭押住、隨轉驚爲喜、惟兩人之衣服全部失去、計男女單夾衣十一件、國幣二十元、劉某之衣未賠一件、即着伙友之夾襖而去

受了男子欺騙 那想他有妻子

男大當婚女大當嫁、二十多歲的大姑娘不給婆婆家、這當然不能怪她去談自由了、乃在這崇尚摩登的時代、城市的大密斯什麼花樣都能作出來、這種風流孽債跟誰去算、田雅琴是二十二歲的大姑娘、她以前是煙捲公司的女工、因爲交友不愼、便熱心了自由戀愛、開房間同居、懷孕生產遺棄、她一幕々的都繼續作下去、可是到了現在感到一失足成千古恨、再要回頭已不是女兒身了、其事實經過饒有興趣玆竟誌於下

由戀愛實行同居
佳侶成怨侶
所謂一失足成千古恨
雅琴回頭已非女兒身

～～因家貧捲煙度日　結女友慶得良朋～～田雅琴現年廿二歲、她生長在商埠地北市塲後、皇寺大街多益里二號、她的父親田成秀是四十多歲的小販、田雅琴生的如花似玉、體態輕盈、她在廿歲那年、因爲家道寒微、生計困難、便求人介紹、到小西邊門外大英煙草公司、去充捲煙的女工、但她生的面麗白皙、且體格發育已到了相當時期、所生清而且秀的眼睛、很會勾人、站在女工裏、她也算是鷄群之鶴了、她得到先生工頭們的垂青、所以送她外號「人人甜」表示誰見都愛似的、她聽到這種嘲笑她的名號、生氣也沒法、祇有一個楊三姑娘很跟她表同情、遇在有人嘲笑她的時候、都是她來排解、或是打報不平、於是雅琴很感激三姑娘、二人結爲異性姊妹、在雅琴以先慶得知已其實正可未必呢

～～放假日結伴聽戲　包箱內初識情郎～～田雅琴跟三姑娘交了朋友、情同異姓骨肉、但三姑娘是風流人物、別看在作工的時候是藍布大衫、但下了班洗臉修頭、也會是長旗袍、高跟鞋的去到娛樂場所來消遣消遣、田雅琴同她相處日久、受了她的薰陶、結果是同流合污、所謂近硃者赤了、在元年六月間三姑娘趁了一個放假的日子她約會田雅琴去到北市塲共益舞台看戲、那天晚上正唱玉堂春、乍入社會的田雅琴、也就有點神迷意亂了、適有王樹卿者、在南滿站商會充差、家住工業區德馨花園胡同一號、爲人風流、尋花問柳、是他的慣技、且富有孔方兄、跟三姑娘們對她都很垂青、跟三姑娘早就認識、這天也去看戲、見了三姑娘同一個美人看戲、他過去同三姑娘週旋、其實醉翁之意、並不在酒、田雅琴經三姑娘的介紹、她算初次跟男子接觸認識了王樹卿、但她那種難爲情的神情、也就很令人傾倒了

～～談戀愛旅館過夜　比火烈實行同居～～王樹卿認識雅琴一步不能放鬆、今天請看戲明天看電影、後天吃大菜、起先還是約三姑娘同去、後來相處熟了、就是一人同走、每逢田雅琴下班的時候、他老是等在門口、就領她去玩樂、田雅琴是情竇早開的女子、對這種熱的滋味、她是初嘗、覺得人生無過於此、經過幾許時光、又加上王樹卿的要求、在某一個夜裏、她同王樹卿到日本站一家旅館去實行了同居之愛、她得到這種滋味後、三日兩頭來同王樹卿住旅館、她的父母起初問她在那裏過宿、她還撒謊、是在同事的姐妹家裏、後來她居然告訴她媽、她已經有了丈夫、說王樹卿、是二十多歲的漂亮小夥、家裏很有錢、還沒有娘婦、我是誠心嫁她、她的父母大概是得到了金錢的安慰、所以未加反對、日子長了、她索性在日本站租了房子、和王樹卿正式同居起來

～～花柳成蔭懷六甲　遷入故居作產房～～他們數月的同居、有了結晶品、在元年九月她以身懷有孕、那時田雅琴白天仍去煙捲樓去作工、晚上回來、便可是到了本年三月間大腹便々很有點不大好看、所以工也不去作、每天悶在家裏、挨到五月間她快要分娩、在小房子住不了、經双方同意、搬到工業區德馨花園胡同一號王樹卿的宅子去、但她一進門見不但有公婆、且王樹卿還有妻在堂、她雖然有點灰心、但也沒法子、在五月廿九日晚上、她們的結晶品呱々墜地生了一個女孩

～～感身世跑回娘家　告妨害對簿公堂～～田雅琴在王樹卿家裏名即不正、言也不順、妻又不是、妾也不對、免不了受人家的冷識熱誚、她回想過去的情形、她感到自己是墮落了、可是現在何嘗又是去年的她呢？受了這樣刺激她決計不再留戀下去、在本年七月間她一狠心、扔下二個月的女孩、她跑回娘家去決定不再歸來、本年九月間王樹卿打發他姐々往多益里老田家接了幾回人、都是田秀成妻子拿刀弄杖的擋回去、王樹卿在本月三日請日本律師、代理他狀訴於北市場警察署告田秀成夫婦妨害家庭、並田雅琴遺棄養女、判令同居、北市場警署受理後詳情調查中至於田雅琴能否同王樹卿重圓舊夢容訪再誌

本社啓事

逕啓者本社興城分社記者孔丹廷君現已辭職與本社脫離關係此佈

招聘全滿外務員啓事

一、募集人員三十名爲限
一、資本金三十圓者
一、報酬月收百圓以上

志願者請本人每午前九時至十二時前來本社接洽可也

奉天市南八條通青葉町五十九番地一三三號（第一和五ビル後面）

日滿興業社啓

開幕　旅客福星

房間寬闊　設備幽雅
派有專員　到站迎送
特備馬車　旅客方便
初次開幕　破格價廉
茶役人等　侍奉週到
特設超衆　喜壽禮堂

奉天日站青葉町平康里　東亞大旅社

凌雲醫院

內婦產兒科專門家

女醫學博士　李秀春
院長留日醫師　高凌雲

其他科目【外科、皮科、眼科、耳科、鼻科】

地址瀋陽市大西門內　電話三二一四

諸君請看　機會難得

榮利唱片 JUNG-LI

特期樂亭影唱片出品　各埠均有代理

本公司開設以來深蒙官商學界大家歡迎至今頗有進步今爲酬謝主顧擴充營業起見特將本公司所出品之唱片若購買唱片叁張贈送彩票壹張

贈品列下

▲頭彩壹張得本公司唱片四十五元手提唱機一台
▲貳彩貳張得本公司唱片貳打
▲叁彩五張得本公司唱片壹打
▲四彩十五張得本公司唱片半打
▲五彩五拾張得四角唱針五盒

止康德二年八月廿五號起拾月十開彩之日登報聲明

奉天大西邊門外　榮利唱機公司　電話六三九〇番

奉天警務廳化驗　瀋陽警察廳註册

雙層麝香化積膏

專貼風寒濕痺筋骨麻木腰腿肝氣不舒胃脘漲痛五積痞塊男子腎寒疝氣婦女經血不調赤白帶下瘀血腹痛症

優待函購不加郵費每份壹圓

新京代理處　天合慶　錦和慶　實泰興　義和謙　德慶延　增盛長　寶廷藥房　昭發藥店　義和藥房　新生藥房

發行所奉天中街　德潤堂藥局

君欲聰明作大事致富乎

世謂人之智愚各自天賦若由醫學觀察適得其反蓋機靈之智慧寓於康健之身體而康健之體質可由衰弱者以改造果爾神志清爽心如止水體力充足作大事猶烹小鮮耳

致富如立竿之見影　古云生財有道斯之謂也

保衛爾乃近今最新發明內含最名貴成分多種對於改換體質驅除病魔健身補腦增加血液固腎强精益智壯氣等等凡能致人康健各元素無美不臻且無不功効卓著故能口碑載道各國醫博士及衛生局所樂爲推獎者

保衛爾

神效牛肉汁

（滿洲帝國全國各商埠各大藥房商店均有出售）　奉天大西邊門外一四一號　電話四一八四番　總經理英商　和記洋行

B. ZONDOVITCH & SONS

本行直由美國總行選辦大水獺皮、狐狸皮各種、非他號可比、欲求貨真請來一試

宗進口男女毛皮衣服、批發零售物美價廉所能並網羅諸君美麗耐用請便知

ゾンドーウイチ支店　春日町五番

奉天浪速通四十五番地　贊多洋行本店　電話二六〇〇號

戒煙良藥　最靈驗

戒煙藥

天然清補丸　又名解癮丸

此藥本爲清補品、而兼有解除鴉片嗎啡之特效、已經內部化驗、證明無毒、性質和平、每日服藥二次、服後可照舊吸煙作事、不寒不燥、不吐不瀉、初上小癮、三盒七日斷淨、大癮七盒半月斷淨、積順大便黑色、小便黃色、調下不知不覺而疾已除、如煙藥無確、原盒退欵、此藥由津運來、均按現大洋合算、郵費一盒至一打二角、此藥出世頗受平津主顧熟烈歡迎、今因便利主顧、特運來哈男女老幼四時可服、請試服一即知言之不謬也、定價每盒現洋一元二角半打六圓六角一打十二圓▲外埠函購郵費二角並說明書備索

咳嗽藥　清金保肺丸

咳嗽服後十分鐘見效、多年咳嗽服二三服痊癒、如不信請先試服即知不謬也

每盒二十二付定價現洋一元二角　試用包每付八粒洋六分▲注意外賦

總批發處天津黃緯路閻氏製藥所出品

哈爾濱總經理處　獨家經售道外桃花巷街　閻氏藥房　樓上

外埠代理處●奉天城內鼓樓南志雲翔●營口大平康里什字街義順成信記●新京商埠四馬路泰和藥店●吉林河南街長盛東●江省城內新新大藥房

瀋陽電影院　四經路　七緯路

每日•二時•五時•八時•三場

今日開演

聯華公司　全部配音　歌唱兒童　教育巨片

小天使

主演　王人美　葛佐治

每個兒童必要看的片　每個父母需要看的片

最主要的、從人們根本的兒童時代注入良好教育

王人美在片中唱「雁群飛」

要社會安寧！　要家庭快樂！

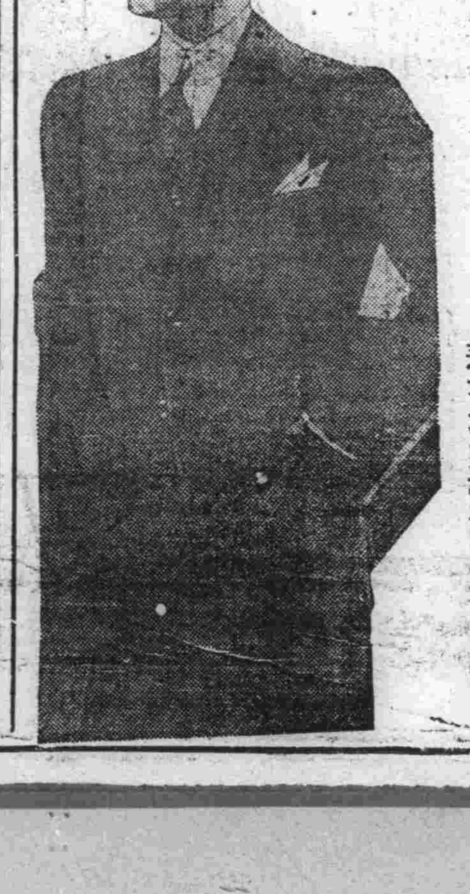

我們是最摩登而又時尚的

到那裏去購買會使諸君博得

驚美！

請注意……

美好的衣服穿出去時會得到事業意外成功因爲久處在交際塲中的、紳士、淑女們他們早已感到如此了

請賜顧諸君再做裁一套新衣服吧、我們刻下運到十分充足的大批衣料或大氅呢

今下您做一套、新洋服、大氅吧

洋服裁縫專門店

仁太洋行

奉天浪速通二一六番地

奉天（其二）

城內陸軍監獄 八犯人越獄

經憲警急出動追緝 二名被擊斃六名旋被捉獲

奉天城內軍署街陸軍監獄，於本月三日午後十一時十分，發生越獄事件，是第一監三號室內的犯人，姜恒月、吳所敬、禮中榮、張振聲、李連子、馬長林、陳希昂、李連閣八名，都在壯年，全是現役軍人，因為犯有強盜及其他罪名被押入獄，彼等性兇暴，雖在圈圍中，仍不知改變其劣性，無日不在圖謀逃跑，就中馬長林一犯，學過成衣手藝，數日前一軍區司令部提他出去縫破軍衣，他是有心要跑的，便暗中帶進監所裏一把鐵鋸，分別將自己和另外七個犯人的腳鐐子鋸斷，看守不知道，照例於當天午後十一時十分發茅，這幾個小子，便乘機逃跑，走到大門口，值崗的衛兵上前攔住，放了一槍，把姜恒有打倒，立時身死，七個犯人乘機逃走，不知去向，該衛兵急々報告總管，通知第一憲兵隊本部及城內警察署，憲兵隊派兵十數名趕到，警察署長童長崑率警十餘名也趕到，會在一起，分頭追趕，同時八個城門駐在警所接到警察廳命令，急將城門關閉，警士均出非常綫，大事搜檢，一時情勢極度緊張如大敵當前，居民聞槍聲咸皆吃驚，警憲追到軍署街東路北機關槍連胡同裏，發見六個逃犯在那裏，遂即開槍，當場擊斃一個犯人，名叫馬敬亭，其餘五犯被包圍逃不脫均被擒住，在逃一犯名叫李連閣，當日後半夜警察搜查未獲，到四日早晨五時卅分，逃犯李連閣，走到大南門洞，打算潛出城門，不料沒走脫，被大南城門分所警士柳春山李殿山二人逮捕，經警長周玉田問出是逃犯，當給陸軍監獄打電話，監獄派上士李亭芳到該所認明確無疑，遂即帶回監獄去，這一回越獄八個犯人逃出，被打死了兩名，獲住了六名，一個也沒跑了，多虧城內警署，努力協助憲兵建了奇功，被捉回去的六個犯人，將必要大吃其苦云

發現男屍已掩埋

奉天市大西門邊外永安堡村丁關長慶，本月四日午後二時，在村南發見男屍一具，忙報告分所，經分所長于定助檢驗，死者年約二十餘歲，週身並無傷痕，想係嗎啡鬼無疑，乃責令村丁掩埋，並報告皇姑屯警署備案云

警廳對各校 檢閱教科書

因各學校採用之教科書，恐有反滿排外，以及不穩等文字，瀋陽警察廳特務課特高股監股長，會將官私立各中小學校（中學校十八，小學四十三，其他學校三十二）等九十三校，所採用之教本，由暑期起，至十月一日止，一一加以詳細檢閱，於三百九十七種中，檢出含有排日文字者四種，排外文字者三種，反帝國主義者一種，此外並有不良之教科書二十五種，但此不良教科書之發行處所，計滿洲國發行者六種，中國發行者十四種，發行家不明者五種，警廳今後對於教科書除繼續嚴重檢閱外，而對於教本所用之參考書，亦將取同樣手續檢閱云

實廳調查各縣商會 現在情狀等 並限期呈報

奉天省公署實業廳，日前奉民政部訓令，命調查各縣商會辦理之情形，與商業狀況，所以該廳商工科，於本月四日，已轉命本省廿八縣々商會，命即日填報各商會元年度之收支額與商會之現狀，本縣商業之情形，詳細造冊，限於本月廿日前，齊報到省

自十五日至廿一日 舉行體育週間

文部令各省市長盡力進行 同時並示明實施各種事項

奉天省公署，市政公署，於本月四日，同接文教部訓令，定於本月十五日起為本年體育週間，各省省長長官各市長務須盡力奉行，以收實績，自十月十五日起至廿一日止一週間內，全國一律舉行體育週間，以各學校為實施中心，盡力提倡體育運動，為期普及，務使一般民衆多數參加為要，更須向一般民衆明體育週間之眞意義，同時示明實施事項如左

一、以映畫與印大小傳單標語為宣傳

二、多量分布關於體育刊行物之小冊子

三、聘請有名的體育家，舉行講演會與講習會

四、設置保健會商所及免費診療所

五、視地方情況舉行適當的體育會

六、對於學校及一般家庭講演體育訓練（運動衛生）

七、舉行生活改善及拒毒運動

八、學生及一般民衆，須佩帶體育徽章，其他應按各地方之情形講求適當的方法

自公署奉令後，今已轉令本省各縣署均一體奉行云

市立兩級小學校 日語演習大會

二十餘校參加計達數百人 表演劇情含有親善意義

市政公署文教課，為謀小學校日語程度之向上，爰特舉辦奉天省市立兩級小學日語演習會，（即學藝會），會業於四日上午九時，在教育會大禮堂開幕，參加二十餘校，人數數百人，振鈴開會，主席領導行禮後，各小學校相繼登台表演日語話劇，發音頗佳，劇情更含有日滿親善意義，正午閉會，頗得一般人之好評云

奉天法院旁聽記

半夜砍死本夫 上訴還想狡展

公堂上裝瘋作傻不認行兇 經此一度審訊仍須再調查

張于氏，年二十八歲，瀋陽縣人，家住小河沿，十八歲嫁夫張鳳岐，生一女孩，現年三歲，張性粗暴，夫婦時常口角，同居十載之久，感情不合，今年陰曆五月初五端陽節日，因為張于氏喂豬費了糠，其夫動怒，威嚇要打，好々的佳節沒過太平，晚間發生了駭人聽聞命案，張于氏受氣之後，必想自己的男人難能偕老，與其常受他的氣，不如教死他另嫁個好的，狠毒不過婦人心，張于氏當睡覺之前，就把厨房裏的斧子放在屋裏，至夜半深更，老張鳳岐睡夢正酣之際，張于氏手持鐵斧，在老張頭上連砍十四下，鮮血與紅刀齊出，老張命壯未死，驚醒之後，將斧奪下，問他媳婦幹什麼，說砍死你，好另嫁個好的，四鄰驚覺之後，將張于氏解官，地方法院以預謀殺人罪，減處六年有期徒刑，張于氏不服原判，上訴高等法院，該院於四日下午三時開審，張于氏裝瘋做傻，不答話，一問三不知，說她有精神病，心裏不明白，問她多大歲數，她說不知道，問張鳳岐是她男人不，她說是她爸々，問她的孩子是女是男，她說是男，問她是不是她砍了她的男人，她說那天夜裏屋裏進去一個披頭散髮穿紅衣服的娘們，那人拿斧子砍了她的男人，以後又說是那紅衣婦人的死男人，供詞神秘，令人莫測，旁聽者不禁大笑，且笑時叩首求憐，審判長怒而無法，只是罵她與叛情，看問頗饒興味，誌其經過如左

張于氏供

問、張于氏因為你犯了預謀殺人罪，瀋陽地方法院判處六年有期徒刑，上訴本院，說說理由吧

答、我沒殺（比蚊子聲還低）

問、張鳳岐是你男人嗎

答、是我爹爹

問、不是你男人嗎

（未答）

問、你過門多少年啦

答、好幾年啦

問、有小孩嗎

答、有一個

問、是男孩是女孩

答、男孩

問、幾歲啦

答、三歲啦

問、你別裝着玩啦，張鳳岐明々是你男人，你有一個女孩，你說是男孩，別裝瘋傻啦，我問你，你痛快說實話吧，和你男人感情怎麼樣啊

答、好

問、你們不是常打架嗎

答、沒打過

問、常拌嘴嗎

答、他對待我好

問、今年陰曆五月初五那天，因為你喂豬遭費了糠，你男人嚇唬你來，你以為那樣的男人難能和他偕老，不如嫁個好主，所以你把斧子拿到屋裏，你男人半夜睡着了，你就砍了他是不

答、沒砍

問、你沒砍，他的頭上怎出了十四塊傷啊

答、那晚上進去一個穿紅衣服的娘們，披頭散髮的，我和她打架，心裏不明白，等我男人嚇我，我纔知道

問、他有傷了

問、那人怎麼進屋的

答、順門進的

問、你們門沒關嗎

答、關着

問、你認識那娘們不

答、不認識

問、後來她往那去啦

答、往後去了

問、別瞎扯啦，痛快說實話，你砍了他多少下子

答、不是我砍的，有人能證明

問、誰給你證明，不是你砍的怎麼你男人頭上有十四塊傷，斧子在你手裏，你們倆口屋裏的事誰能知道啊

答、我有精神病，心裏不明白，自請法官作主啊

問、你說是你砍你男人時，有了精神病嗎

答、啊

問、你說誰做證啊

答、四隣

問、在一審時他們到案都說你平常很精明，沒有病，還要證什麼呢，你是怎麼有精神病，到老張家犯多少回啊

答、犯不少回呢

問、犯病時候怎樣呢，你男人說你平常好々的呀

答、屈說我們平常好

問、好，你因為什麼還願也呢

問、你說，你是嫌他粗魯，想另嫁人，可是別人給你出主意呢

答、那都是屈心話，沒有那事

問、那麼是出自你己本心是不

答、我心裏不明白啊，我本沒有心砍他，現在打官事，連我自己都不明白是怎麼回事呢

問、你說那斧子是誰的嗎

答、我家的

問、平常在那放着

答、在炕邊

問、你多咱拿到屋裏的

答、忘了

問、是你預備下的是不

答、不是

問、不是你從厨房裏拿到屋的

答、在炕邊放的

問、你為什麼在炕邊放的

答、因為我男睡覺害怕

問、你痛快說是誰給你出的主意殺人

答、沒人出主意啊，我跟他過這些年，都有孩子了，那能害他

問、不害他，他頭頭着了十四斧子

答、我說不上啊

問、你砍他時是在炕上可是在地下

答、在炕上

問、你穿衣服沒有

答、沒穿

問、你男人穿衣服沒有

答、也沒穿

問、不是他被砍痛醒了你下地，你的斧子你還拿外屋的鐵鍬給他一下嗎

答、沒有阿，我們家裏也沒有那東西，我不知道什麼叫鐵鍬

問、那麼他右臂上的傷，怎麼和頭上的十四處不一樣呢

答、那是穿紅衣服的娘們砍的

問、你先有男人沒有

答、沒有

問、給張鳳岐時是閨女嗎

答、是

問、你在家跟人通過姦吧

答、我不知道什麼叫通姦

問、你在老張家不是亂七八糟的嗎

答、不

問、不是你和人通姦，那人告訴你殺死你男人好跟他過嗎

答、我沒有什麼姦

問、那麼是你自己起意殺的

答、不是

審問至此，請檢察官陳述意見，谷正兩氏起而謂，本案案情很奇，大半女人該害親夫都是出於姦情，本案張于氏與夫白天拌嘴，晚上竟動殺機，這是可怪之點一，再者她用斧子砍了她男人十四下纔醒，這也奇怪，按說砍人一下不醒，兩下不醒，三下四下竟至十四下，這是奇怪之點二，請貴庭加以調查，辯護人陳述意見後，審判長宣諭本案候調查，遂畫押閉庭，張于氏跪地叩頭，大哭求法官做主

審判長 楊潔民

書記官 馮長春

日期 十月十四日

選載小說

落霞孤鶩（四二二）

張恨水著

第三十四回 引類過倡門邪言共誘 探蹤到寨舍熱淚同傾

手絹也忘着，說着，就把這方手絹，塞在王福才衣帶上，朱老四由椅子上跳了起來道：你兩個人辦些什麼交涉？說給我們聽々，紅桃拍着床席笑道：來呀！也來鍋々，朱老四道：這樣熱死人的天，我們擠着幹什麼？紅桃見他們不過來，就起來坐在朱老四腿上，斜着眼珠望了荀樸生微笑，這紅桃是一張胖胖的圓臉，皮膚也很白，雖是中等人材，但是她穿着淺領短袖子的粉紅紗褂子，把她的上身大半露出，真個合了一句時髦話，富於肉感，因之把這三位斯文工友，都吸收住了，笑笑鬧鬧，不覺坐了一個鐘頭，這二等妓院，來往的人非常多，紅桃已經有兩班客人，坐在別人屋子裏，現在還讓王福才坐着，算是天字第一號面子了，等者紅桃走了，朱老四笑道：我們走罷，你今天不能給六毛，應當給一塊，王福才皺了眉道：我那有錢？朱老四聽說，却慢々起來，馬上在身上掏出一塊現洋，噹的一聲，丟在棹上，紅桃進房來見棹上丟下了錢，知道他們要走了，倒正中下懷，拿了王福才的長衫，提着領子，讓他穿上，笑道：你若是不趕別一家的話，你膽一膽屋子，到別個房間裏去坐一會也可以的，王福才聽她的話口裏是挽留，其實是催，送本待說一句笑話，看到人家伸出一隻藕也似的手臂出來，他臉上亂吻亂嗅一陣，鬧得他有氣也生不出來，這才放手，他和朱荀二人走了出來笑道：老四，在路上我先說沒錢，你不理會，剛才我並沒有和你要錢，你倒墊出一塊錢來，你要我還不要我還？朱老四笑道：你這人說話有點不問良心，你想，人家那樣伺候你，你多開心，反過來一比，你若是對你新婦媳要這樣，恐怕她要賞你兩個大耳巴子吧，王福才笑道：你胡說八道，怎麼拿窯姐兒和我媳婦打比？朱老四道：怎麼不能打比？我不討媳婦就能了，我要討媳婦，就得讓我開心，若是叫我去恭維她，乾脆，我不會一個人過日子嗎？我為什麼養活着她，反要受她的管呢？王福才聽了不作聲，心中倒覺他的話為然，從前在父母一處雖然受玉如的氣，她還礙着三分面子，如今搬到會館裏來住，她就不肯和和氣氣說一句話，都是十分勉強的樣子，我就了心給她吃，她也嫌血腥氣，朱老四道：怎麼不說話了？我罪了你嗎？王福才道：你那裏得罪了我，我想你的話是對的，沒錢，我有錢，要大大的嫖他媽的一頓，朱老四笑道：你怎麼沒錢，你把那條破棉褲子拿到手，你就有了錢了，王福才一拍朱老四的肩膀道：對！我把家抄得翻轉來也要抄幾個錢來用，身上還有幾毛錢，再去找一個人罷

心裏正是不好過，身上疲倦已經睡得很熟了，王福才也不去驚動她，自去料理自己的事，到了次日，玉如起覺得身上疲倦，頭昏昏沉沉的有些爬不起來，因之索興在床上躺着，王福才將冷水洗把臉，茶也不喝，竟自走了，玉如睡到中午，勉強起來，雖然身上不見有什麼痛苦，但是心裏像火燒一般，万自焦燥不能起來，熬過了一天，直一到晚上，點了燈來，王福才仍舊不見回來，玉如心想，你不回來很好，我就怕你不肯和我翻臉呢，這一晚過了，王福才依然未歸，玉如雖然身體疲倦，心裏倒坦然些，第二日中午，因覺心中發熱，就在胡同口上，買了一大碗小米粥，回來，放在卓上涼着，一隻手撐了頭，只管望住那碗小米粥，在這樣出神之際 正

秋農醫院

地址奉天大南市場（○）電話三一一一番

附設戒煙

診療科目 ●內科 皮膚花柳科 ●外科 耳鼻咽喉科 ●兒科 產婦科眼科

鴉片嗎啡白面巴比那兒等癮

不論年久瘴重及身體虛弱者均可醫治不用痛楚痲藥七日至半月全癒 本院醫師多年經驗見識豐富人品爲人等在滿國困難之病皆能施以手術 病室清靜備有澡堂自來水夏有電扇冬有暖氣 隨時入院看護周到收費低廉

院長 苗秀新啓

各色料珠 簾子批發 零售低廉

元興成

大連西崗街二三七番禮拜堂對門 呼出電話（三）二八五三番

奉天福勝魁遷移大減價

啓者敝號自創辦以來多蒙各界歡迎前因地址窄小現已遷移小北門外電車路南樓房便是

臭油批發部 大桶臭油 小桶臭油 各種臭油 平紙瓦 汽油空桶

五金行鐵部 鐵桶油精 各種油毡 鉛油灰油 諸般鐵 洋釘鉛絲 機油鐵桶

地址奉天小北城門外電車路南 福勝魁五金鐵局臭油批發處 電話二三二九番

外埠用貨代金引換

生乳良藥

下奶良藥

下奶自生乳 補氣養血◆乳汁自生 乳來如湧◆厚而且濃 每瓶壹元 歐美藥房

疙疸與晦暗 美中似不足 歐美淨面水 使君顏如玉

二十年經驗 垂立能除面上疙疸

淨面水（主效）

面生粉刺 雀班汗斑 風癬瘙癢 瘀積斑點 皆有功效

大瓶現洋一元 小瓶現洋五角

奉天稅務監督署對過歐美藥房

代理店 大連西崗康德記、公主嶺三合盛、鐵嶺和豐、安東東發增退、海城素恩藥房、哈爾濱老福泰、新京中西藥房、遼陽義和堂、遼源縣廣生堂、熊岳新泰、江省中西藥房、吉林五洲藥房、開原同順成、蓋平成泰、千金寨信仁堂、四平街和發瑞、本溪廣和成、興城春生藥房、大連華泰藥房、瓦房店福祥藥房、營口營口藥房、金州老德記、普蘭店德記、山城鎮永順和、綏中中和堂、新京義和號、鞍山賈和堂、錦縣同昌號

日滿合資 匯業銀行營業廣告

資本雄厚 手續簡捷 利息克己

（營業時間）上午九時起下午三時止

（營業要目）各種存欵 各種放欵 內外滙兌 貨物押滙 票據貼現

地址 總行奉天大西門裏一五（電話）三五五三、二七五八 分行營口老爺閣（電話）八六

緊要聲明

逕啓者敝號前任經理和耀堂王祥五財東福合堂因營業另有改組該經理二君於本月五日出號今後財東為元合堂二合堂三堂四合堂五合堂六合堂經理人薛禹育惟字號並未更改是後除該二君與敝號脫離關係外並將康德二年九月二十三日以前敝號所擔某號店員保條及其他有關作保等項一概撤銷雖有敝號之圖章因營業改組亦任為無效倘後再有敝號出保事項必須另加敝號經理人戳蹟方為有效特此聲明

鐵嶺世合棧源記謹啓

鍾鼎氏治耳萬靈油

常治痛癢膿血鳴聾等耳每付現洋兩圓 總批發處奉天小南門內宗仁府胡同東（鍾鼎居） 代理處哈爾濱世一堂 吉林五洲藥房 大連監部通華泰藥房 新京商埠泰和祥藥房 遼陽增發鈺 錦縣三元堂

現已出版購者從速

鐵血情絲

張恨水君 改換筆鋒大傑作

鐵血情絲是武俠小說第一部，成功傑作，張恨水君思想嶲妙，描寫溫厚深刻，所以他所著作的小說無一部不風行一時，最近他也改換筆鋒，別開生面，作了一部武俠小說名為『鐵血情絲』書中有你在別的書裡所未見過的奇人奇事、該書在上海銷售的數目、打破以先所著小說的記錄、超過一切武俠小說以上、愛看小說的人，不可不看這部最有趣味的『鐵血情絲』看張恨水怎樣寫武俠小說

全書三十六回精裝兩大厚冊三十餘萬言每部定價一元二角實售特價每部八角 外埠另加郵費一角郵票代價十足通用函購直寄本社 （各省各大書局均有代售）

總發行所 奉天大西邊門外壯志里 文藝畫報總社出版部

上海商務印書館印輯

叢書集成

加印新聞紙本

普及漢學研究 流通名貴古書 售價減低一半 並可分期交付

敝館輯印叢書集成曾於本年五月至七月間發售預約，各地學校圖書館公團及私家惠購者甚衆，當時僅備道林紙本，在敝館方面，雖已儘量減低售價，而一部份經濟狀況較差之公共團體，及一般私人之欲購置本書者，仍感力有未逮，各地來函以此為言者，絡繹不絕，並諄屬敝館另印廉價本紙張不妨稍遜，成本可以減輕，茲敝館本此意旨，特加印新聞紙本另行發售預約，以應各界之需要，此項版本，採用上等新聞紙，視道林紙本售價，僅及其半，而全書卷冊，字體大小，均無歧異，應於普及國學研究，流通名貴古書不無裨益，尚祈邦人君子倡道推行為幸

（甲）一次付清者二百八十元

（乙）分期付款者三百元，分期交款辦法如左

預約時期	預約先付	以後每月續付	應付之總額
九月內	三十元	每次十元	三百元
十月內	四十元	每次十元	三百元

郵費 各行省及日本 五十元

預約價分期交付者之郵費於每期取書前交付金數五分之一

本書道林紙本同時續售預約兩個月預約價一次付清五百六十元分期交付六百元在九月內訂購者先付八十元以後每月續交二十元在十月內訂購者先付八十元以後每月續交二十元方得取書一次郵費包紮費國內各行省六十四元預約價分期交付者取第一期書前先交十六元以後每期書前續交十二元其餘各地郵費包紮費照郵章加收

◎注意 定戶倘在瀋陽交款按照當日匯上海匯水行市另收匯費特此奉告

商務印書館 瀋陽分館 瀋陽鼓樓北

倍利看

倍利看 萬年筆

使用耐久、裝璜美麗、墨水透明、永無修理、德國製造、首屈一指、

滿洲國總經理德商孔士洋行 奉天三經路 滿電話二四〇四

代理店天德信 奉天小北門內 滿電話三四三八

Pelikan

政海津梁

英國與國際聯盟

國際聯盟，雖然揭着種種實際目標，可是它的姿影却已經從國際舞台上消失了！滿洲事變所開始的阿比西尼亞問題就要把它結束，在歐洲這樣嚴重這樣複雜的新生局面之下，英國已再不能一隻手保障着本國安全而同時又在太平洋上維持一個足與日本保持均衡的艦隊，在這種情形之下，英國不是得跟美國，那就得跟日本成立協定，跟日本成立協定，並不是困難的事，因爲這一協定所包含的內容，不過是承認東京所擬定的新亞細亞門羅主義罷了，可是實際上却意味着：：：：：：

在英國本國和英國自治領中，比較更有多人主張的是英美同盟，而且它的背後，還有英國各方的輿論的贊助着，這一同盟，據羅錫安侯爵Lord Lothian說，是採取這樣形式的：美國負保障英國遠東利權的責任，而英國則在歐陸援助美國，英國擺脫了對付太平洋上問題的必要，然後纔能集中注意力於歐洲，所有這一切，都不外說明：英國感到了『國聯已經完了』而去尋找代替國聯的東西，結果發見的是英美聯合，如果美國不答應英國，那麼，英國就要跟日本去妥協

然而，英國的計劃，因爲美國國內政局遠景的日趨不明，終竟不能不複雜化，如果羅斯福總統，在來年戰敗（指明年美國總統選舉而言——譯者）那麼，跟他所訂定的協定，或者不爲後任共和黨人歡迎，也未可知，反之，則羅斯福總統，對於與英國締結同盟的冒險，不免要躊躇一番，因爲這個問題會成爲行將到來的選舉戰中爭點之一的，所以，在一九三六年十一月以前（即美國總統選舉期）英國政府所進行的，大致也止於是那些避免問題核心的瑣碎工作而已，因爲英政府自身，本年也有一個非度過不可的選舉啊（原文載紐約論壇先鋒報，塞蒙德Frank. H. Simonds著一粟譯，三五，十，四

非島首任總統產生

美國在遠東方面之主要殖民地斐列賓根據本年三月二十三日羅斯福總統所簽署，而五月十四日斐列賓公民投票所通過之共和邦新憲法，定十一月十五日成立自治政府該島三十六省及馬尼剌市區舉行總統選舉之結果，參議院議長奎松及參議員奧斯米那以最多數當選自治政府第一任正副總統，斐島力爭多年之民族自主，至此已踏上確定的途徑，十年而後，獨立共和國之締造，庶幾可期而此過渡時代首任總統之產生當爲同情於弱小民族解放運動者所樂聞歟

然而吾人若對斐列賓獨立前途，加以較大之關心，則此次選舉，實有可注意者兩點，其一，奎松在斐歷任參議院議長，聲望素著，且美國會通過獨立法案，奎松奔走之功亦不在小，此次當選總統誠不出吾人意料，但奎松現有之政治勢力，是否植基於斐島多數民衆，尚屬疑問，其反對黨首領彼乃華爾街之代言人，徒知秉承美國意旨，以搾取農民，觀於奎松歷來政治上之措施，以及上年六月間斐律賓總選舉中，奎松在其原籍依拔省所得票數，尚不及反對黨候選人丁廉，可知此等中傷之言，不爲無因，五月初呂宋島四省農民在沙克拉黨領導之下，發生暴動，推原其故，亦可謂奎松黨高壓手段之反響，革命政府固僅如曇花一現，而此輩不滿現狀之農民，現猶散處窮鄉僻壤，足爲今後新政府之隱患，奎松此次當選總統上台以後，是否能一帆風順尚難言也，其二，斐島人口據統計約近一千四百萬，五月間舉行新憲法投票，投票總數爲一百二十萬票弱不及全體人口十分之一，其中投贊成票者佔一百十五萬七千九百有餘，此次總統選舉，則投票人數更少，即當選總統大奎松亦僅得四十九萬八千餘票，較之新憲法贊成票數相差猶遠，一般斐列賓人對於新憲法及今次選舉，似尚缺乏眞正的熱情，良以新憲法載有保留條項，『斐列賓須承認美國主權，其官員且須宣誓效忠美國，月餘以後所能實現之新的政制，因亦遠非醉心獨立之多數斐列賓人之理想耳

民主精神之美國，對於斐列賓殖民地，久感鞭長莫及之苦，目前所以尚不願遽爾放棄宗主權者，實恐斐列賓脫離美國以後，或將投入他人之懷抱耳，在此太平洋上英美日三國關係錯綜之情勢下斐列賓人圖獲完全的獨立自主，今後自尚有待於相當的努力，非僅憑一紙憲法所能奏效

意亞問題之現勢

意亞如何歸宿、歐局如何推演？目前雖尚不能完全豫測但有數點業已甚明

其一：英國態度，甚爲堅決海軍已大舉戒備，於直布羅陀海峽馬爾達島蘇彝士河方面英艦隊集中，地中海已爲海軍所控制，英國立場，與其謂無單獨衝突，決不單獨干涉義亞問題，更非有敵視義國之意，其將來行動，將完全以國聯決議是遵，此在英國，爲朝野一致之主張也循是推論，假令國聯最後決議援用第十六條實行某種制裁，則英國定將參加其執行

其二：法國輿論，向反對參加制裁，數星期來，法國斡旋英義，用力已盡，其立場惟欲調停息爭，此義國之所深特也，惟法國另有一貫的國策，爲絕不能放棄國聯，今義國拒絕五人委員團建議，國聯已開始依照第十五條進行，法代表在國聯之聲明與英國同其主旨，是則推演結果，法國之行動，終將在國聯決議之範圍，不過尚繼續盡斡旋之勞而已

其三：然則義國如何？觀最近情狀，義國主張不變，而態度逡巡，其故無他，第一不能料斷英國今後行動之限度，亦不能斷定在東非長期作戰後之變遷，第二：因而對於德國對奧政策，亦不能釋其顧慮，是以今日之義國勢成騎虎，難作斷然之措置

其四：然則國聯遂將決議制裁乎？是又不然，蓋現在甫開始者，爲根據第十五條之行動，其第一步將先起草一報告書，此即需旬日以上，然後交大會，然後由大會議決，交付兩造，聽候答覆，彼時一造接受，一造不接受其不接受者，遂出於戰爭之行動，然後始能發生第十六條關於制裁之問題，是以尋常推演亦將需兩三月之時間

其五：綜合論斷(一)就現在言，義國已處於較不利之地位，蓋越海遠征，而海權不在己手，前途變化，不可盡測，亞國地形氣候，又不利於迅速決戰，故爲義國計，誠莫若勒馬懸崖，平和解決(二)在此國聯討論期間，以法國爲中心之外交交涉

東非戰機◇與英意矛盾 究竟如何解決？ 2

甲：爲什麼意大利要拒絕英國的提議呢？

乙：因爲意大利不願放棄覆取亞比西尼亞的計劃同時更不願和英法分沾亞比西尼亞的利益，此種積極的殖民地擴張政策，是意大利法西黨及其首領墨索里尼以爲非重行分割世界殖民地，不足以解決意大利的問題

×

甲：列强在意亞衝突中的實際立場如何

乙：在意亞問題中英國是和意大利敵對得最厲害的一個國家，關於這一英意的問題我們將在下面詳細分析，這裏先來看其他的國家對意大利侵亞抱何種態度，你可知道法國是站在袒意還是反意的立場上

甲：法國似乎保持着中立態度，對不對？

乙：在意亞問題開始提出於國際政治舞台上時，法國顯然對意大利表示讓步，完全同意意大利侵亞但後來法國的態度漸漸改變起來了，尤其是最近一個時期中，由英國加以極大壓力的結果，法國更有與英國同調的傾向，本來法國政府很希望在歐洲方面與意大利合作以對付擡頭的德國，所以法國對意大利對亞取妥協態度，不久以前，法國參謀部長哈梅侖將軍與航空部長特耐恩訪問羅馬，其目的無非要和意政府協商法意軍事同盟的具體內容，同時，法國却感到，意亞戰爭一旦發生，其結果必然要大大減弱意大利的力量及其在歐洲的地位，則將來法國仍不能得到意大利的助力，這是法國對意亞問題的立場，後來所以改變的出發點

甲：德國對意亞戰爭取什麼態度？

乙：德國在意亞問題中是『幸災樂禍』的，德國法西斯蒂好希望着『渾水裏捉魚』的機會到來，德國趁意大利忙於對亞的時機積極向奧國活動，以恢復其舊有對奧的影響而達到其吞奧的夙願

甲：美國對意亞戰爭痛癢不相關的吧

乙：美國對於歐洲問題一向抱着不大預問的態度這次在意亞的衝突中，雖經英國方面極力慫恿以反對意大利，而據最近的消息看來，美國總統羅斯福堅決表示，美國確守中立

甲：蘇聯對意亞問題所取的是什麼政策

乙：蘇聯對外的政策一貫的是和平政策，此次對意大利與亞比西尼亞之糾紛完全站在維持和平的立場起來反對意大利，這在李維諾夫的在國聯會議上的演辭中，我們可以清楚看到

×　×

甲：在意亞衝突問題中英意關係的惡化是否由於兩方面爭奪亞比西尼亞的利益所致

乙：爭塔那湖僅是問題的支流而不是根源，英意矛盾的根源是在乎地中海與紅海一直通到印度的交通線上的爭霸，我們在最近各方面的輿論中，可以明白看到這一點

法國大政治家 彭加萊生平

爲一極端國家主義者

彭加萊是法國戰時大政治家的碩果克萊蒙梭、白里安、黎狄班樂衛、費維安尼——統統謝世了現在輪到普恩凱萊了！

彭加萊是極端國家主義派的政治家，有人說他是法國的俾斯麥，綜其一生，他參與中樞政治前後三十餘年之久，又於一九一四年的世界大戰中領導法國人民獲得最後勝利，法國人心的歸嚮歷久不衰在這一點上，他很像德國的興登堡

彭加萊的政策，以對德報復爲骨幹，他一生事業，完全從這一點出發，也以這一點爲歸宿，其目的是單純的，其步驟是必決的，因此他對內主張充實中樞，整飭紀綱，對外主張團結協約，所以他在一九一二年，東聯俄，西聯英的外交成功，實已打定了一九一八年軍事勝利的基礎

彭加萊以一八六○年生於洛倫的巴勒濵，一八七○年普法戰爭的結果，洛倫亡於德，其時他才十歲，深感省亡家破之痛，就此立定了復讐之志，及長他相信一場大戰是無可倖免的，因此他踏上了政治舞台之後，便積極進行軍事的準備

他少年時代是學法律的，並且也當一時律師，一八八七年他當選爲國會議員，自此便開始其政治生涯，他在國會裏却以經濟學著名，歷任預算委員三年，一八九三年，他首次入閣，兩任教育部長，兩任財政部長，一九○六年薩廉內閣倒後，他好幾年沒有參加實際政治，他初年的政治生涯遂告一段落一九一二年他組織所謂『大內閣』亦稱『舉國一致內閣』並自兼外交部長，其時他年五十二歲，正是中年有爲之時，他對德的軍事外交基礎，統統在這一年裏佈置成功，他一面將一八九四年的法俄軍事同盟由守勢而變爲攻勢，並且另訂法俄海軍軍事條約，他先後兩次到俄，正式拜訪沙皇，並與俄政府外交當局密談，加緊了兩國的軍事準備，另一面他促成英外相葛萊與法大使康本交換文書，把一九○四年成立的英法和約，以及兩國海陸軍參謀部的秘密接洽有了書面聲明，戰前英法俄三國協約與德奧意三國同盟對抗的局面，遂由普恩凱萊的外交手腕造成

普法戰爭之後，德相俾斯麥要使法人忘記阿爾塞斯、洛倫兩省被割之辱，而不再起收復失地之念，他的對法政策便是：一手執着橄欖樹枝，力謀妥協並且在外交上還背幫助法國，獵取權利，以博法人的好感，另一手却握着帶甲拳頭，威脅法人，使他們不得動彈，法國處於這種情況之下，提倡報復主義的，在普恩凱萊之前有鮑郎傑，和竇爾楷塞，鮑郎傑以一八八六任陸軍部長，惹起了德國的嫉視，在職十九個月，妥協派領袖陸繼歐組閣就被擠了，竇爾楷塞以一九○五年任外交部長他是最先促成英法妥協的，卒因德首相皮樂的施用壓力給陸維歐排擠下台，彭加萊却是法國報復主義派成功的人物

法德間爲摩洛哥問題，曾自一九○五年後發生兩次嚴重的局面，一九一二年，普恩凱萊以三國協約爲後盾獲得了摩洛哥的保護權，其時法國人民因受德國的一再欺凌，有忍無可忍寧死一戰的決心，同年巴爾幹戰爭發生，普恩凱萊向國會外交委員會宣言表示維護近東方面法國的經濟政治權利，他的積極態度大大的增加了他的聲望因於翌年當選爲大總統

法國政府是內閣制，總統沒有實權，然而彭加萊却是雄才大略主張充實中樞的人物，豈肯僅作盛家台名無實的元首他就任總統之後，便要行使久已廢弛的向國會咨文的職權，他於一九一三年二月十八日宣誓就職時，宣佈大政方針說『吾在國難時期地做輿論的嚮導和顧問』以期鞏固法國對內對外的位，他在總統任內，除上文所說會訪過俄國兩次外並正式訪問英吉利，西班牙，以及斯堪的那維亞各國，他於歐戰的前夕曾親向英皇喬治五世呼籲武裝干涉，大戰發生後，他一再以激昂的詞令，鼓勵人民的愛國心，停戰後，他巡視阿爾塞斯洛倫兩省，並於一九一八年十二月四日正式入梅治，目擊淪亡四十七年的故土，及身收復了

普恩凱萊是始終主張對德强硬的，他於一九一九年一月十八日召集和議，於開會詞中揭示正義兩字爲議和原則，一九二○年，總統七年期滿，他接任賠款委員會主席，旋以協約國對德寬容而辭職，表示抗議，其時妥協派白里安任總理，彭加萊於兩年的在野時期不斷的以銳利的文字在報端指摘政府白里安被迫辭職，彭加萊二次組閣遂有一九二二年佔領魯爾，逼迫德國賠款之舉

一九二四年彭加萊以無力平衡預算而辭職，其時他已屆六十四歲的晚年了，這時期裏，法國爲復興戰區已用去二千萬佛郎，賠款分文未付，法國入不敷出，佛郎跌價，致使法國金融有總崩潰之慮，普恩凱萊遂於一九二六年再起，致力於整理佛郎，他毅然宣佈佛郎貶價五分之四，而以金本位計算，法國財政的地位遂得轉危爲安，一九二九年七月二十七日他因病退休

彭加萊身材矮小，形容剛毅，目灼灼有光，品性率直，生活簡單，雖久享高官厚祿，却以慷慨好施，致身後並不富有，他的夫人彭奴西美而賢，是意大利劇員，他愛動物，常有一隻羅貓不離左右，法國急進社會黨曾於一九一三年十月十七日通過決議，誣責他的政策，爲個人的野心，然而於輿論方面並無影響，他死後，德人的評語說，他如願以償了，其代價却是世界史上的空前大戰

招聘 分處長、駐在社員 希望者自筆履歷書至急提出但六分郵票附添

營業案內 福運指導

民衆

勤儉儲蓄 機關出現

福音

◉福運儲蓄說明書◉

三大使命是 △勤儉儲蓄錢 △省儉花消錢 △樸實積聽錢

三大目的 △家庭可繁榮 △產業可振興 △生活可充裕

能 快儲蓄啊 △爲國家 △爲不時 △爲興趣 之和樂

◎日本帝國財政部特許 日本勸業銀行所發行 有獎儲蓄債券票!!!

●蓄儲債券是政府設立的日本銀行、與郵政儲蓄的穩固相同、較比像普通銀行的存欵或股票投資甚麼的、不穩固的危險、是絕對沒有那種憂愁的

●本債券就是附有利息之紙幣、日本銀行發行之紙幣是不能生息的但儲蓄債券利息較比郵便儲金利息是在他以上的確是最有利的其他別的沒有赶得上的啊！

●在不知不覺的就好似治了土地一樣的權利，其土地所生產的粮米倘或能在金錢收獲之上儲蓄債券的功效實在不淺罷！

●倘或需用現欵的時節或希望其他債券的時候不管何時均能兌換現欵這又是一種方便（再不拘在何處也能極簡便的貸欵哪）

●日本帝國財政部 日本勸業銀行負有重大的使命以之充作保證金或母子依賴金之抵押典當等在其中不拘何方面均可靈活運用之

●再貸與人的款項收雙份利息更有抽彩的權利如同所持存者享受同等的快活呀

●凡需求債券可巧當社外務員前到貴府造訪商磋則必透澈詳細說明之仰祈貴台仔細靜聽更再適宜加入之

再在加入之時對於加入票夠領收證務請仔細觀覽之

●對加入債券的收受方法其錢欵可添寫在振替用紙（即滙票）上攜至附近郵局繳款吧本社接收據通知之後立即用雙掛號信件郵送與本人債券的

●但契約係一時的交易所以分期繳納是絕對拒絕的

敝社的特點

●中彩表是收受債券之後則免費贈送之

●中彩之際是以電報或郵政通告之

●倘罹火災盜難漂流丟失等時節必須迅速按手續報告之係某年某月某日並係何回何組何番的債券確是售出繳呈證明書以故立即可辦出手續

●債券收受完結欲充作擔保品可低利貸與錢欵

●業經交送完竣的債券番號當社已經錄記在儲金原簿上了所以就罹受火災盜難丟失漂流之時節向裁判所宣告無効恢復權利按斯申述可再發行之另交付債券皈終可免却一切損失焉

●儲蓄債券能開發地方資源尤能引導自己之安全仰國民同志助合同援之快樂儲蓄兼能挽救國家富强

●抽籤則能中獎金五千圓三千圓二千圓一千圓五百圓百圓拾圓五圓之多數獎金

●第一能堅固安心快樂中儲存財產無論何時需欵亦能有用處處理容易收益確實更有政府保證之則此叩渡石橋更穩固！安全！

●抽籤係每月一日午前九時在日本勸業銀行院內由大藏省派監理官及本行總裁及副總裁理事等以及官衙人員新聞記者等全蒞場後在參觀人面前舉行最公平的抽籤法開彩出彩當日不拘何人均可任便參觀

●抽籤的結果當時刊載於當籤表（即債券月報）對立契約完結者免費贈送之但中獎金在百元以上者以電報通告之在百元以下者以名信片通知之

●凡得中獎金之時於次月中由正隆銀行本支行或全國各地郵局將本錢利息獎金完全算在一起在一次中發給現款決無拖欠等弊

●減價債券中獎金拾圓者而欲兌換本債券者立即與交換之可領參拾元之優典云

◎儲蓄是享福的基礎，要想成功不失敗、就赶緊加入吧、積錢！愛債券就是福運能省儉拾圓錢入儲蓄、便有五千圓的中彩良運、儲蓄勝如治房子地呀，好極了千萬別錯過了好機會呀！

△民衆們的福音來到了

△俗語喫喝嫖賭鼓究竟得受苦勤儉儲蓄錢到老享清福

△民衆們發財的好機運

最穩固 最確實 最懇切 最迅速 儲蓄機關出現了

日本帝國財政部發行復興貯蓄債券 日本勸業銀行發行勸業債券 現物取扱獎勵處

勸業債券月報社

京都區裁判所登錄認可 商號第壹參參號

北滿總支部謹啓

體育

凌駕遠東之華六屆運會場
全部竣工
各組裁判員已發表
——籌委大會發出之通告——（續）

二、游泳池　游泳池已於九月八日先行開放，池爲露天式，長五十公尺，寬二十公尺，同時可容十八廾賽，看台用鋼骨水泥製成，可容五六千人，池之容量甚大，置有循環濾水器，以求池水常保清潔，池底裝置電燈，全池照耀清晰，燈光水色，打成一片，在夜間觀之，更覺蕩漾悅目也。

四、足球場　球場原擬關在田徑場東司令台之外面，嗣因時間及經濟關係，不能實現，將來大會所有足球比賽之初賽及次賽等，決假用延平路全國體育協進會管轄之申園足球場舉行，該場地面平坦草皮濃密，上海所有國際足球及其他重要比賽，向在該場舉行，四座看台，可容萬餘人，但複賽及決賽，則在大會田徑場內臨時佈置之足球場舉行之。

五、網排球場　網球排球場，照原定計劃，在體育館前，現因足球場不另闢，乃將田徑場東司令台外面原有足球場之面積，改築網球及排球場，共計網球場八片，排球場四片，五相毘連，兩端裝置木料看台，可容二三千人，該場現正積極趕造中，不久即可竣工。

六、棒球及壘球場　棒球場在田徑場西首，地面極曠，現已興工，但因限於經濟，地面不再舖草，看台之四週，圍以鉛絲網，看台亦用木製，開會時所有棒球及女子壘球比賽，均在此舉行。

七、國術場　國術場闢於田徑賽之一端，四週用鉛絲網圍隔，賽員與職員之進出口，亦與田徑場各異，故比賽雖與田徑賽同時舉行，絕無妨碍及紛擾秩序之弊，場內建一平台，爲比賽之用。

場地設備舉要

一、電話　爲求裁判員服務便利及成績傳送之迅速起見，在各運動場辦公處及田徑場內，均裝設電話機，田徑場內重要處所，如跑道之起點，與終點總記錄處，東西司令台，及報告牌管理處，均可直接通話，不特裁判員遇有問題得隨時互商，即比賽結果，亦能迅速傳播於全場，於觀衆興趣，關係尤深，現該項工程，正由市公用局規劃裝置，一至約期，當可實行通話，以利比賽之進行。

二、決賽成績報告牌　田徑賽及游泳各項運動決賽結果，也用播音器向觀衆報告外，誠恐以耳代目，或有錯誤，乃另建成績報告牌，將各項優勝者之姓名，所屬單位，時間或距離，及六人名次，用二尺見方之大字，高懸牌上，供觀衆以準確之報告，該牌在田徑場者，裝於東司令台頂，高二十三尺，在游泳池者，裝於看台項，高十二尺，觀衆雖在看台四周之最遠處，亦能一覽無遺。

三、籃球自動記分牌　記分牌用木製，後有輪軸四付，四周漆以紅底白色之數字軸，寸用繩繞繫，下懸重量相當之鐵塊，使輪軸時々有下轉之趨勢，每輪均湊合於紀錄牌上八寸高六寸濶之長方孔內，如是則牌上分數只須輕撥關紐，輪即下轉，而數字亦隨之變更，一如人意，管理既極簡易，使用亦復便捷。

四、籃球賽球員名單　競爭熱烈之籃球比賽，觀衆每以未能辨認登塲球員之姓名或面目爲憾事，雖各球員胸前背後，均有號數可別，但此項標記，僅能供比賽職員之查審而已，對於遙遠之觀衆，實覺無濟，本屆大會爲補救此項缺憾起見，特於記分牌之下部，將每隊登塲球員姓名及其號數詳細標明，以供全場觀衆識別認記，此項設備，不特有利觀衆，更有助於新聞記者也。

榮獲四屆軟式棒球大會錦標之英報隊

◇自右至左　◇後排　杉本　指導　吳友彰　隊員　于福喜　咸廷華　于景泰　劉煥彰　◇前排　向井　指導　韓永昌　隊員　王家格　劉慶垣　于福堂　劉福垣　司作武

健身房及田徑場上之設備報告（續）

（原著者 Carl H. Burkardt）——（翻譯者麟若）

十四、室內運動

一、塲面牆壁懸掛及活動之設備（1）平均台……十、（5）籃球板（一對爲單位）……十二、（7）壘球棍……八、（8）豆囊……二、（9）瑞典雙杠及打鞍……十、（10）跳越器……一、（11）佈告……一、（12）黑板……一、（13）打拳手套（兩套作示範用）（14）球戲應用器具架篋……四十、（15）根棒篋……四十、（16）橫扛　打、（17）魚躍網……六十、（18）急救室……（合理之數目）（19）吊環（一對爲單位）……八對、（20）巨人步（六至八根繩）……四十八副（21）木馬……十、（22）欄可以上下任意活動者……五、（23）棍棒（一對爲單位）……一對、（24）指導員臺……無定數、（25）跳板、（26）跳高架（以一對爲單位）……六十、（27）墊子……二十、（28）平梯（可以在脚上配高低者）……十、（29）瑞典單槓（30）墊子……二十、（31）墊套……十、（32）掛墊子鈎、（33）藥球……大、（34）測量與測驗器具（甲身體測量室、乙、能上下之單槓、丙、能上下之單環、丁、量背力與腿力之機、戊、量腿力與背力機之座、己、測壓力計、庚、臺秤、辛、畫體形器、壬、量胸圍尺、五呎上下及英寸多有、癸、檣上双槓子、濕量肺器、丑、木製或玻璃之吹口、（五百個以上）

十五、特別設備

一、於個人健康訓練用者：甲、墊腹棹、乙、長橙（六呎長十五吋高）丙、平均板、丁、黑板、（四呎寬十呎長）戊、墊子、（一吋厚、六呎長、四呎寬、至少四個）己、鏡子、（四呎寬六呎長）、庚、大理石辛架、壬、基座、癸、Podograph machine（印脚印用）子、量聽力表、丑、便桶（至少兩個）寅、Schlouteograph（印姿勢用）卯、量目力表、（Snellen E. Chart）辰、肋木（35）双槓……十、（36）可以自由移動之看臺基底十六呎長兩個，階級容二十二人、（37）吊槓……（38）蓄羊跑箱一對、（39）吊繩……（40）室內用之鉛……十、（41）肪骨及橙子、（42）抵趾板（推鉛球用）……十、（43）拔河用之繩……十四、（44）排球……十八、（45）排球網……十八對、（46）排球柱……一、（47）短棒……五十、（48）棒……（49）角力墊子……理之數目

二、學生之設備、（1）健身房內用之鞋、（2）健身房內之制服由初年級至以上各級

三、教員之設備●甲、在辦公室內者、（1）書棹（2）子、（3）紙夾櫃、（4）書箱、（5）儲藏間、（6）衣厨、（7）小便所、（8）大便所、（9）淋浴間（10）鏡子、（11）急救室及材料、（12）寢臺、（13）適宜之健身房內用之操服、乙、雜件（1）制服、（2）叫子、（3）馬表、（4）皮尺、（5）運動與游戲圖書館、（6）教員參考書室、（7）紅帶子、（8）打氣筒（9）挑花邊針、（10）鋼琴（11）留聲機、（12）夾紙板

衛生設備與工作

值茲秋爽氣候，集國內外水土不同之數千選手於一場，作此長期之競賽，欲求健康方面，毫無問題，爲事實所不可能，益以開會期間，觀者雲集，意外疾病之發生，亦所難免，故大會衛生組對一切衛生設備及工作，已作深切之考慮，關於醫務、預防、保健，及環境衛生諸端，無不有精密之策劃，下述各點，至關重要，幸希注意爲要。

（一）關於醫務方面

（甲）診療室　在運動場總辦公廳衛生組辦公室之旁，設一診療室，爲大會職員選手及觀衆診治疾病，診療室置常川醫師護士各二人，在大會開會期間，並延聘本市著名醫師輪流值日，擔任診療工作。

（乙）療養室　在運動場東南入口處相近，設一療養室，置病床二十張，一切設備，務求整潔完善而合乎實用，及專供輕病輕傷人員留醫，有護士三人，分任護理之責。

（丙）特約醫院　衛生組與市立傳染病院及市立上海醫院特約，凡有傳染病及重傷病人發現，即由該組醫務人員送各該院診治住院，費用，商請減收半價優待。

（丁）急救隊　衛生組組織急救隊四隊，聘請醫校學生護士學校學生輪流義務擔任，一隊駐籃球場國術館或游泳池，兩隊駐田徑場內，其餘一隊留駐衛生組辦公室附近，聽候急治。

（戊）醫療及急救設備　衛生組經費雖少，但醫療及急救設備，仍當力求完善，除一部分向市府借用上海市軍訓醫療設備外，不足之數，儘量向市衛生局借用，其餘特殊設備，如氣供給器等，則就經濟之所及，儘量措置之。

檀香山

△華僑棒球游泳兩隊
△有同國參加全運說

據上海華東運動器具公司黎寶駿私人消息，檀香山華僑棒球游泳兩隊將回國參加本屆全國運動大會，但截至廿日晚止，大會註冊編配股尚未接得該單位正式電告，該隊如能於一二日內向大會請求辦理註冊手續，或能予以特別通融，准予在註冊截止（二十日）後加入，亦未可知，惟預計路程自檀香山至上海，約須十餘日光景，則大會開幕之日能否趕及，亦爲一大問題，其如業已買舟出發，而同時於註冊方面能得大會破格特許者，則本屆之棒球游泳兩錦標，因非該單位莫屬，蓋檀香山華僑之於此兩項運動，在太平洋沿岸素著聲譽也。

（二）關於預防方面

（甲）防止胃腸病　胃腸病俱由飲食不潔所致，故管理運動場內外飲食小店及本會厨房與水料，最爲重要，除飲水每日送市衛生試驗所化驗外，凡一切飲食舖，皆須經衛生組稽查員認爲滿意，方得發售飲食品，游泳池用水，亦每日舉成細菌檢查，以防意外。

（乙）防止肺癆　除張貼「禁止隨地吐痰」標語外，並於適當地點設置痰盂，防止肺癆傳染。

（丙）防止瘧疾　市中心區蚊蟲甚多，除請由衛生局加緊該區域滅蚊工作，預先通知各地選手自備蚊帳一具，以防瘧疾。

（丁）預防砂眼　嚴厲督促選手自備面巾面盆，以免砂眼傳染。

（戊）防止脚癬　凡經體格檢查有脚癬者，須立即受衛生組之治療，該組特備大量脚癬藥水，專供患有脚癬之選手應用，同時在游泳池入口，設置藥水槽，凡入池游泳者，必先走過此藥水槽，以防傳染脚癬。

（三）關於保健方面

（甲）體格檢驗　爲免除臨時擁擠起見，預先由大會通告各單位先自行檢查，報到時隨繳檢驗證，凡參加劇烈運動及游泳者，再經衛生組復驗，以示鄭重。

（乙）健康視察　衛生組向各醫學校商請，在大會期間輪流派學生若干名，擔任運動會選手休息時之健康視察，遇有不正常情形，隨時報告該組，立即派醫士護士前去治療，或即由視察員設法送療養室診治。

（丙）健康指導　除將健康文字圖表印發運動員外，在運動員宿舍張貼健康生活標語圖表，藉以灌輸運動員衛生常識。

（四）關於環境衛生方面

（甲）垃圾處置　在運動員宿舍，食堂，休息室，及運動場各部分適當地點，設置垃圾桶（共須一百只）以利清潔夫之收集，所雇用之清潔夫，均受衛生組稽查員之管理與督促。

（乙）廁所清潔　會場除現有固定之廁所外，擬再添設可容二十五人，同時應用之廁所若干所，分設場之四方，由男女清潔夫專司清潔管理之責，並受衛生組稽查員之督察。

（丙）滅蠅工作　凡一切足以滋生或誘集蒼蠅之物，皆由衛生組稽查員嚴厲取締，厠所內用石灰殺蛆，由衛生組稽查員負責督率清潔夫散播之。

（丁）衛生稽查　衛生稽查員負責辦理臨時商場各販售食品清潔之查驗與取締，及會場與宿舍之環境衛生，其工作按會場之地段分配之。

大會之標語

一、全國運動大會是提倡鍛鍊全民體格、二、全國運動大會是重在發揚公平奮鬪的精神、三、全國運動大會的目的在喚起國民注意體育、四、提倡體育運動兼須注重內心陶冶、五、提倡體育運動復興民族精神、六、提倡體育運動培養團體合作的精神、七、提倡體育運動繁榮民族生命、八、提倡體育運動培養堅忍勇敢的美德、九、提倡體育增進幸福、十、提倡體育挽救危亡、十一、强國必先强身救國必先救己、十二、爲强身而運動不爲錦標而運動、十三、健全的思想寓於健全的體魄、十四、偉大的事業寄於堅强的體格、十五、人生以健康爲最樂、十六、人人應養成每日運動的習慣、十七、利用運動娛樂身心

東北選手

△參加全運旅費
△已請中央補助

王樹常、于學忠等電汪、請依舊例，由中央補助八千元作東北選手參加全運旅費，汪已交教部查照辦理

徵求獎品請捐現欵

獎品爲鼓勵運動員興趣並資紀念而設，重意義而不重價格，俗謂「禮輕情重」旨哉斯言，但我國過去因若干運動會給獎之失當，致現在一般運動員之趨勢，均以取得大量之物質爲目標，此種「獎品慾」之滋長，實足養成青年虛驕之氣，而忘却其意義之所在，蓋獎品過豐，類似金錢之授受，有失業餘運動之精神，爲糾正既往之流弊起見，務使每人所得獎品以儉約爲原則，大會獎品之總值，不超過本會業餘規則之規定，又社會習尚，獎品頗多用銅質鍍銀者，一經陽光或歷時稍久，則其色即變，此種獎品近於虛僞欺騙，亦有失給獎之真義，辜負運動員之一番努力，故大會本屆獎品，將力求量少質精，務使運動員得之，覺其名貴，且能作永久之紀念，爲求上述計劃之實現起見，特經籌委會常會議決，援上屆成例，由會函請中央機關各省市政府於惠贈獎品時，捐助現欵，由會代製，以資一律，而便分配，自即日起，開始徵集，凡本會代製之獎品，仍將機關或個人之姓名，鐫於獎品之上，以揚獎掖體育之熱忱，倘荷贊助，請將欵項寄交市上海中心區第六屆全國運動大會籌備委員會獎品股，以便保管代製。

鐵部減免車費辦法

鐵道部公函二、業字第一五八〇號云，案准貴委員會七月一日第七十號公函，爲開會時關於評判員運動員往返乘車減費及免費，請援照成案辦理，希查照見覆等由，准此，查所囑一節，應請貴委員會先酌定乘車減費及免費有效期間之起止日期，但其期間最長不得超過五十天，並將一、照案製定自己加蓋印章之「乘車減費憑證」及一乘車免費憑證，各樣張，二、「參加大會各團體名稱人數經行鐵路起訖站點之清單（三）「裁判員姓名經行鐵路起訖站點之清單」一每種各百份連同擬發，且已加蓋印章之該兩種憑證全數，報由教育部核轉本部，以便將該兩種憑章會印送還應用，並別核飭國有各鐵路遵辦，再查貴委員會職員如有來自他處，而在該項乘車減費有效期間內須同樣減費乘車者，亦應將「各該職員姓名經行鐵路起訖站點之清單」一併報由教育部核轉本部，不得僅以貴委員會職員名單其內未載經行鐵路起訖站點者，代該清單之用，相應函復，即希查照辦理爲荷，此致第六屆全國運動大會籌備委員會，部長顧孟餘，政務次長曾仲鳴代行，中華民國二十四年七月十二日

體育消息

△蔣委員長允任
△全運名譽會長

軍事委員長蔣介石氏，頃函第六屆中國全國運動會籌委會，允擔任大會名譽副會長一席云

民衆體育教材之商榷

山東省體育督學　尚樹梅

在現時的文化時代，人類生活漸爲產業制度所限制，一切天然的活動和大肌肉的運動，全部被其剝奪，而變爲精神作業，和小肌肉的運動，似此情形，不但一般國民身體上發生早熟早衰的現象，且不免發及神經作用，有過度疲勞之危險，甚至國家民族也要受其影響，欲圖補救，即非實際推行民衆體育不可。

工人運動雖較他人爲多，但他們的運動多偏於乾燥，並且不合乎本性，我們提倡體育，主要點就是要合乎本性教育，而且能適合社會需要，所以我們規定民衆體育教材，但不要能不注意國民實際生活情形，查我國民衆對於體育所得到的印象，只是依稀彷彿，還談不到「認識」，並且民衆體育的遺產多，在這種經營創造的工作開始的時候，不但對於『體育』沒有共同的正確的明晰的觀念，而且推行起來，還有很多困難，例如工商界友無受體育訓練的餘暇，鄉村農民根本不知道什麼活動是屬於體育，究其原因，固然在推行的力量微小，主要部分確是受了社會制度和習慣的影響，近幾年在這種困難情形下，所行的體育活動，多不適合於民衆的，有的是關於經濟問題，有的是屬於興趣問題，探求各種問題的癥結所在，大半是採用的體育教材缺少詳密的研究，所以推行民衆體育，選用教材，至關重要，那麼我們應用什麼教材，才能使現在社會上的民衆感覺到體育的興趣，能夠受體育的訓練呢？查現有體育上的活動種類很多，花樣千萬，莫衷一是，使一般提倡體育者無相當統一之標準，更因此造成種種推行的障礙，影響到整個的體育事業，所以民衆體育教材實在有研究商推的必要。

民衆體育須要適合經濟的條件，迎合民衆的心理，以全區爲學校，以全體人民爲學生，以勸導輔助教授爲始，以自動自治爲終，將體育教材，分類列後，以便研究。

（甲）自然及摹做自然的活動，古代無體操，人類得演進而至於今世，都是自然及摹做自然的效力，像游泳，攀登，學習禽獸活動等等，再如現在盛行的田徑運動等，亦皆蛻胎於自然及摹做自然的活動，其分類如次：

（一）摹做體操，一、學習鳥獸活動，及工人伐木鐵匠打鐵等活動，二、兒童一切摹做動作

（二）自試運動，一、機巧運動（翻筋斗及墊上各種運動等）二、器械運動（單槓，雙槓，木馬，跳箱，平台，吊繩，鞦千，天梯等）三、毽子運動，四、跳繩運動，五、空空運動等

（三）遊戲，一、唱歌遊戲，（國歌，進行曲等類遊戲），二、做遊戲（火車打獵等類遊戲），三、競技遊戲，（搶旗拔河等類遊戲）四、武俠遊戲（兵盜相追，騎士相搏等類遊戲）五、故事遊戲（演劇玩具店等類遊戲）六、鄉村遊戲，（打瓦，跳房子等類遊戲）

（四）舞蹈，一、土風舞二、天然舞，三、社交舞

（五）田徑運動

（六）球類運動——籃球克羅開球等運動

（七）民俗運動——高蹺旱船等運動

（八）國　術——角力舉重等

（九）水上運動——游泳搖船等運動

（十）冬季運動——滑冰雪車冰車等

（十一）越野運動——競走，放風箏等活動

（十二）騎射

（十三）漁獵

（十四）旅行

（十五）軍事常識之活動打靶，放手槍，手溜彈等

（乙）不自然的活動，不自然的活動歷史很久，這種活動的最初是用來訓練軍士，養成服從的習慣，所以一舉一動都有一定的步驟，綜計有後列數種：

一、國　術……中式新武術太極操等

二、矯正體操……個人體操

三、健　身　操……藥球操

四、器　械　操……棍棒肋梯等類體操

（五）瑞典德國各式體操

（六）軍事操

總以上所述各種活動，不過僅提綱要，其中每類的細目，亦頗繁雜，但在這些項目中，究竟根據什麼標準，才能適合現在民衆的需要，這些問題很有研究的價值。

現在提倡體育，受外國影響頗深，這種情形，每使人發生疑問，以他人的經驗而定自己的方針，是否可靠，我們知道機械式的事物移植學習極其容易，如工業品的做造機械式技術的學習，都可辦到，惟人事則不然，人類的組織和事務的組織不同，凡一民族必有他的特性，而民族思想，習慣，態度信仰等，因特性的不同，教育的設施，應當有差別，適合於甲國的設施，未必適合於乙國，有人往往以別人的經驗來解決自己的問題，所以每易失敗，但是他人的經驗並非絕對不可利用，如能證實可靠，來利用適當參照他人的經驗來定自己的計劃，也是一種正當的辦法。

歐美的體育活動，和我國固有的體育活動，都可採擇爲我國民衆體育的教材，但其中也有許多活動項目，不能適用於現時的我國民衆，所以選用民衆體育教材須依據左列標準：

一、適合民衆的興趣，近來教育心理研究上發明三條學習公例，我們選用民衆體育教材也要適合這三個公例：

一、標準傳達，此公例的意義是使人學習一種活動，本身感覺有興趣，於是自己立志去練習

二、效果公例，假使練習有興趣，結果很滿意，則成爲習慣，可使神經通路的接觸處變爲緊密

三、練習公例，以上二者，一爲有興趣，一爲學習滿意，二者俱備後，再按照本條公例，多加練習，使所學得的東西，愈形堅固

這樣看來，有興趣的教材使民衆歡喜的教材，才能夠得到學習成功之效果

二、適合民衆的年齡性別，體育的程度，和身體發育狀況等

三、適合應用，按照社會的需要，並顧及民衆將來的應用

四、多採用天然活動，體育的起始，由於天然的活動，其最有價值的教材，也是天然的活動，蓋因天然的活動有啓發本性的效能，如前所述自然活動中的各種運動皆當儘量採用

五、注重實際，教育的機準，就是推進效率，不宜專意外表，須意教材的分量，是否能達到體育的目的

六、應注意現代應用的教材，時代變遷，用的教材也應隨之而變，凡違反現代思想的遊戲，均應改正，如啓發民族精神的遊戲，及合乎實際的工作的運動，均應多多推起

七、應注意有快樂價值的教材「愁」最容易破壞人的健康，所以要解決民衆的愁悶，就得實行含有快樂成分的運動，

八、應注意含有習慣……造就團體精神陶冶的教材

九、應注意多用個人方法，少用團體方，按現在社會情形，民衆團體的組織甚少，但指導個人運動的機會尚多，所以應多用個人方法，此種方法，並非過於注意個人忽畧團體，若個人能有相當的成績，其團體自能進步

十、注意有階段的指導，指導民衆體育，依照民衆的身體狀態，採用適宜的教材，復按教材的深淺劃分階段，分別指導

我們既然得到體育上的材料和選用的標準，再依據各地民性習俗，利用天然景物，分別實施，對症下藥，自易收效，否則方柄圓鑿，非但難有長足進展，易滋生滯碍，至於詳細節目，必須收集國各地試用的結果，方易着手，此非短時期所能事，仍希共同商討。

頭痛……大便秘結虛火上昇……夜不安眠……記憶力減退……身體精神均易疲勞

此即閣下的腦筋已在疲乏叫苦的表現，此時欲勸閣下者，請速服用腦神經良藥健腦丸，必有驚人的偉效，即

解消頭痛，整頓大便，降退虛火，惠給酣睡，挽救疲勞，因而記力大加，腦筋清晰如聖

健腦丸

健腦丸之効用在於整腦血行掃鬱血，補腦榮養鎮神經，通便導滯予安眠，而使腦筋健全精神舒服，其効驗的卓著，允推獨步

主治効能：頭痛、不眠症、火上、便祕症、耳鳴、眩暈、憂鬱、腦溢血、常心不平、羊角瘋卒中風

發售處　大阪東京　丹平商會

各大藥房均有出售

■價目■　金三十錢　金六十錢　金一圓　金一圓九十錢　金二圓六十錢　金四圓　金七圓

萬有錦綬

閔子後裔 請發還祀田

民國十九年十一月奉核照魯省先賢祠產保管暫行濟南魚台先賢閔子、饗祀田前經山東省政府於辦法、核准由濟寧教育局收回、辦理該縣教育文化事業、改名爲學田、近有閔子後裔閔鮮麟、備文呈請省府令飭發還該項祀田、以重國家尊崇先賢之感、省府據此當令民財教三廳會核應否發還、會核加具體意見復提出省府政務會議、議決通過照准發還、令山教育廳分別轉行民財兩廳令照、並令濟寧縣府遵照辦理云

賽金花 居平近況

十五載香巢驟塌毀飽受虛驚

送母靈柩南歸迎女升學北返

寓居北平前外居仁里十六號之賽金花、即魏趙靈飛、人老珠黃、住小屋兩椽、苦度時光、各報曾迭載其動靜、賽氏亡母何氏、於民國十年故於北平、生時賽事之甚孝、死後尤爲追思、十九日爲何氏八十五歲陰壽之期、賽氏晨興即起、與女僕籌備祭事、並擬同時追悼亡夫魏斯靈、正値忙亂之際、其住室之窗戶木柱突然被房壓折、當時發生暴響、賽氏被駭倒地、良久始甦、據賽稱、伊自其夫故後、即由李鐵拐斜街十號遷此、已届十五年從未修理、日前堆物之南屋、亦發生此類情事、幸未傷人、當加修理、不料又有此事云云、賽對此甚感不安、不知主何兆、決於日前門外關帝廟求籤、以卜吉凶、又據賽云、其母靈柩、將運回蘇州原籍安葬、惟款項不足、或可於有允爲贊助者、各方友好、舊曆十月間、先返籍購買塋地、又伊孫女趙湘英、現年十八歲、已在蘇州女中畢業、擬來平升學云

秋菜 調得佳味好進餐 請看這張菜單(下)

和人相當的水、用文火慢慢將魚頭煮爛、然後加豆腐、煮熟盛起來、加些蒜葉與胡椒末、吃起來膩膩的又鮮又肥、其餓撲鼻、油膩中帶着爽辣、眞是另有一種美味哩！

▲鴨 秋季的鴨、比了夏季的嫩、骨一握、也肉厚可食了、鴨的煮法、紅燒、清煮、並皆佳妙、紅燒、將鴨切成小塊、加入些京冬菜、一同在文火上煮熟、在肥膩中有雞味、吃到嘴裏、十分爽口、比了整隻的好吃得多、清煮鴨、須與火腿同煮、當然也十分鮮美的

▲蟹 蟹也是秋季當令的雋品、持螯賞菊、是入得詩書的一件雅事、蟹的味兒、是那般的鮮美、當熱氣蒸騰、紆紅的紫蟹搬上棹來的當兒、無論誰都要食指大動、那滿的黃油、蘸着薑醋、吃起來眞是其味無窮、將蟹剝殼出做蟹粉、將蟹粉煮的菜肴、也是鮮美可口、蟹粉煮菜、最普通的、是炒蟹粉、將蟹粉在油鍋中略略炒炒、然後加入醬油等作料即成、炒蟹粉加豆腐或鴨蛋同炒、就成蟹粉豆腐、或蟹粉炒蛋、都是佐飯的佳肴、將蟹粉煮爛(即悶肉絲)、或煮成粉魚翅等大菜、也很鮮美可口的(完)

名著大盜 感謝福特

英國著名大盜地林格、他對於福特汽車非常寶愛、因爲能使他飛速逃避警察的追捕、他臨死之前數日、曾致書亨利福特、盛稱福特汽車的好處、有一次他曾表示願與福特晤談、但沒有實現、後來福特對此事甚覺遺憾

虛字的研究 古書虛字集釋讀後感 —述—

虛字是中國語文裏頭頂難打通的一個難關、以前老先生評論別人文章、往々將「虛字不通」這四個字、作爲某人文章未上水準的評語、或者還未打通這最後難關的標記、但要打通這最後難關的法子、却又沒有什麼簡便的法子、無非勸人多讀、「多作多商量」、用那所謂三多的老法子教人自己參悟、或者竟說、可以意會、不可以言傳、把它打進了只能將心傳心的神秘境界、煞性不講、這幾年來、出版了好些研究虛字的書、像詮虛字詞等等、最近又有這一部古書虛字集釋出版、意思好像都是想要攻破這難關、而且有幾部、還是長期努力精心研究的結果、那種煞性不講的風氣、總算已今改了點、雖然結果還多沒有脫掉以前注疏家的習氣、拏解經做目的、不是拏來供日常應用做目的、就是想替古人服務、不是想替今人服務、好像和今人還是不大相干、但是他們那種對準要塞下力猛攻的識見和勇氣、却是可以使人佩服的、虛字所以成爲虛字、好像便在它那意義是跟着實字變動、有時還跟着句子的組織變化、研究虛字、我看必須連帶注意虛字所跟的實字或虛字所在的句子的組織、才能確實指出虛字的功用、指出虛字和實字的關聯、古書我不願意多談、倘拿口頭語來說、比如一個「着」字在說「坐着」「站着」的時候「着」字有表示動作連續的意思、在說「尋着」「找着」的時候「着」字有表示歸到對象的意思、在說「爲着什麼」的時候「着」字是動作連續和歸到對象的意思都沒有、純粹成了一個提頓「爲」字、把那個「爲」字來累略提重的虛字、那關鍵都在「着」字跟所跟的字「坐」「站」和「尋」「找」和「爲」字的關聯上面、坐站的動作本來可以連續、加上「着」字就顯出連續的意思(未完)

世界最大之全波收音機

最近得來消息、美國紐約第一流大旅社「華爾多利夫亞斯多利」旅社、設置一具世界最大全波收音機、這個收音機是由「威斯敦電氣公司」製造的、全體長七英尺、據說闊有五十英呎、可以收聽的週波帶是從五五〇到一、五〇〇千週、但二二、〇〇〇到二五、〇〇〇千週的短波帶也可以收及、所以英國、法國、德國、蘇聯、日本、中國、意大利、非洲、南美等世界上的播音台的播音差不多完全可以收到、此機備有六個裝置可以同時收音、旅客可以任意選擇一個來聽、該旅社有二千間客房、各房的裝有揚聲機及商量調節器、與選擇節目用的開關、收音機是裝置在旅館的六樓、旅館的附近電車汽車等交通非常的頻繁、本來雜音是特別的多、可是藉最近的技術雜音已完全征服、而且音量很好、也不受空電影響、苦心的製造於此中間見、方式是超外差式中間週率是三五八千週只此中間週率已有一〇、〇〇〇、〇〇〇倍的放大數呢

塔什干珍貴之古代手稿發現 (壽譯)

幾年以來、塔什干共和國、(蘇聯々邦之一)科學院、在才拉符何地方的磨格山附近、搜集了一些珍貴的塔什干語、和阿刺伯語的手稿、不久以前又正在加以研究、有人發現了八卷、已經送到在斯太林城的該科學院去了

這些新發現的手稿是革質的、上面記載着許多歷史事跡、大概可以認出是八世紀時的塔什干民族歷史、正當中亞細亞被阿刺伯人征服的時候、這些手稿是用伊蘭語、相近的沙格地亞土語寫的、這種土語現在還有人說着、在才拉符個區域居住的某幾種民族就說着這種土語的、該科學院特地派了一個調查團去考察這些民族、研究他們的語言、風俗和習慣、雖然他們的語言上的土語並不純粹、一些手稿上的土語同那種土語、但是這種研究對於解釋那種手稿是有很大的幫助的

英飛行家打破平滬飛行紀錄

前任英國駐墨西哥公使館一等秘書法克哈氏、近調任駐芬蘭英使署參贊、偕同其師德人貝柔、自墨西哥京城出發、抵紐約、旋經北美過阿拉斯加、再經阿留西安群島、而抵西伯利亞沿海、上星期至哈爾濱、日前飛抵北平、在平游覽數日離平、沿途並未停留、抵滬、在龍華飛機場降落、旅滬英國官僑及市長吳鐵城代表洪起、美國必取克來符特飛機公司駐遠東代表培德生、歐亞航空公司職員等多人、蒞場歡迎、計由平飛滬、共需時三小時三十二分、飛行約六百五十哩、造成平滬間飛行新紀錄、法氏等下機後、即驅車至外灘華懋飯店闢室休息、上海英國航空協會當午設宴、爲之洗塵、循英國遠東航空線飛歐、續赴芬蘭京城任所、法氏抵埠時、向記者表示、渠此次飛行、不過爲一種休假旅行、以新時代之方法而返國耳、希望將來抵歐後、或能繼續此旅行、經格林蘭、紐芬蘭橫渡大西洋、以完成全世界飛行云云

英國流線火車 銀紀念號試車 —每小時速度一一二英里

倫敦東北鐵路採用之流線型火車、「銀紀念號」試車結果、達到極高之速率、由倫敦王十字驛駛往格蘭達姆之漢時達到每小時一百十二英里(按每一英里約合三華里)之最高速度紀錄、該車在二十七英里中曾達到每小時一百十四、九英里之平均速度、自王十字站駛至彼得堡站一段七十六、五英里、僅需時五十五分、後因軌道前另有列車、故不得不減小速度、據該車人稱、該車速度可超過每小時一百二十英里、但該列車之目的并不在打破紀錄、故普通行車最高速度將爲每小時八十英里強云、按英國第一次行駛火車之一百一十年紀念日、英國最初築路時、爲自史達克頓至達林頓一段、火車行速率爲小時八英里云

張志潭之一生

負有「直系智囊」雅號之張遠伯(志潭)忽因風痺病不治逝世、張氏籍貫豐潤、爲近代參預馮江戰役之張幼樵(佩綸)胞姪、其尊人作孚讀書、官至候補道、遠伯以世家子弟、襲先人餘蔭、年甫弱冠供職小站練兵處、旋中光緒庚子辛丑併科舉人、報捐陸軍部郎中、徐世昌總督東三省、耳張氏才智、調赴關外、張即與閩人郭小麓(則澐)共處東海幕、贊襄一切、民國後、經徐向袁世凱力保、授張爲綏遠道尹、旋改授綏遠觀察使、及袁設政治會議、又經徐介、充政治會議中央委員、迨海陸軍統率辦事處成立、張任秘書、時徐樹錚以陸軍次長兼任統率辦事處要職、張氏日以公務與徐又錚接洽、頗爲又錚所推重、遂貯入徐氏藥籠、而其後此之政治活動胥由此開始矣、民國六年段祺瑞爲平復辟之亂、出而組閣、以徐樹錚任國務院秘書長、徐遂延張入院、備位秘書、凡百要政、苟秘書長以事冗不克核閱者、悉畀張伯主持、不久、即由院秘書而簡任內務次長、督辦京師市政事宜、安福俱樂部成立時、張以受知於又錚、亦得參與機要、及徐東海當選總統、入閣國政、張遂總長內務、更由此地位、內而與靳翼卿結合、外而與蘇督齊撫萬(燮元)結盟、由皖系而躍入直系、以維其政治生命於不敗、故庚申直皖戰後、靳翼卿組閣、與吳子玉交歡、寢假而成直系之靈魂、第一次直奉戰後、張隨靳氏下野、嗣後、靳氏與奉系交好、張復代表直系、與三省巡閱使署秘書長鄭鳴之「謙」過從甚密、甲子、段祺瑞入京執政、下令通緝張月笙(英華)張遠伯等四人、直督李芳宸景林在津設立特產清理處、總辦楊敬林(以德)奉命查抄張締財產、遠伯所有、亦一度籍沒、及民十五年吳佩孚由武漢北來、收河南、佔直隸、重主華北政局、遠伯與之交通、均在吳氏幕中、因之政治生命、重復再蘇、民十七張遠伯得捲土重來、北伐告成後、遠伯因困頓乃將天津英租界住宅向儀品公司抵押現款應用、及丁內艱、太夫人身後所需、向友好貸集萬金、始克竣事云

珍屑

▲寧波書家吳公阜先生、夙擅金石、兼工詞章、年來潛心著述、不問世故、篹札清臒、得者珍異、以媚學過般、寢染肺疾、醫戒屏除一切、猶自手不釋卷、卒於本月與世長辭、而上知識分子、無不同聲哀悼、認爲文化界之大不幸

▲前江西督軍陳光遠、被乃弟光迪、光逵在平地方法院檢察處指控侵占一案、光迪光逵以該檢察處久不起訴、乃上呈請自訴、法院刑一庭已下傳票、聞雙方各請律師至五八之多云

小說 劍骨琴心 (五六百)

第七十一回 英雄聚首有女寄身 月老多情勸人成家室

一刀一彈、不嫁不娶、天生天厭、朱爺說、是替他作伐、可知是作耍了、朱明笑道、原來爲此、可知道他如今情願嫁人了、因把勸化隱娘之言、從頭至尾、備述一遍、說道一個女人尙知悟悔、體貼父母之心、要接續祖宗氣脈、怎吾兄堂堂男子、反守着自已邪念、不體父母之心、忍於斬宗絕嗣、生爲忘親之人、死爲不孝之鬼、九泉之下、何有面目以見先人乎、紅鬚客聽那勸辭、毫不在意、聽着隱娘說話、却反搔着他癢處、點頭自喜、聽到中間、鼻孔裏一陣酸辛、止不住兩眼汪汪要流那淸水、再聽到後來、便痛淚直下、滿落如雨、又聽見末一段、覺毛骨悚然、及被朱明責備到自已身上、口口說不孝是無面目見先人、當時痛憤、忽然大叫一聲、拔出佩刀、就往喉管上勒去、虧着一席而坐、朱明拔刀隔住、血丐一手扳住、臂力沒有受傷、尤杰忙跑出位、奪去佩刀、紅鬚客一個惡心、口吐鮮血、噴滿地下

第七十二回 相機行事神算無差 納采定婚佳期在邇

朱明悔懊道、只是我不是了、究竟他血性利害、受不住只些重話、紅鬚客道、朱爺怎只般說、俺自恨禽獸不如、生不如死、敢怪着朱爺嗎、朱明道、如此便是更不是了、不娶還是斷絕祖宗氣脈、尋死便是傷害父母遺體、罪上加罪、如何使得、吾兄旣知悔恨、便該惜身重命、改邪歸正、急急的想娶妻室、生男育女、承接宗祧之計、如何反尋短見、紅鬚客忙出位拜伏、痛哭道、俺知罪了、朱明忙扯起來、紅鬚客道、不瞞朱爺說、俺非人種也、先母做閨女時、遇疾風暴雨、被龍氣感觸、懷胎三年、外公外婆氣恨、將先母趕逐在外、苦不可言、產俺百倍艱難、死過幾回、比爺所說的十月懷胎的苦處更甚、俺自幼頑皮、與隱娘一般、不是在樹上跌下、就是跳在海裏、百死百活、把先母冤魂精神消耗損傷、先母日則在海邊絹網魚蝦、夜則在草窩裏績蔴紡線、辛苦活着俺到七八歲、就替俺童養一個網船上女兒、不到一年死了、一連童養三個、都不過一年半年就死、先母悲傷成疾、到三十歲上、身死、俺那時止十四歲、外婆收留在家去、過了兩年、後來也就被母舅趕出、只些苦處、都是外婆告訴的、纔得知道、俺因朱爺之言、想到先母身上、一時心痛、恨不欲生、今被朱爺提醒、以後還再敢輕生、不意娶妻生子、承朝宗支嗎、俺的硬命、別的女人也不敢娶、須得這隱娘、只銅挹邑、纔當得住、俺只鐵錚板哩、朱明驚異道、據吾兄說來、覺與隱娘是眞逼眞一對了、因把隱娘係人熊所生之事說知、道那江湖口號、又恰把兩人作對、豈非天緣奇配、尤杰道、口號內天生天厭四字、如今要改作天生天對了、該幾時行禮、幾時成婚、聘金多少、朱相公不特做媒人、并要做主婚的了、血丐也是痛極直下說道、大哥說咱要老婆、咱却不知道理、只正經道理、只見三弟夫妻、恩愛百般、便爺幾動了念頭、如今聽了朱爺的話、是再免不得了的、咱自小陶氣、連累爺娘、纔知利害、隱娘的苦處、更說不盡、無祀還敢接他氣脈、叫他做無祀的魂嗎、求朱爺怎樣賞給咱一個、不要想什麼美而兼勇、勇而且賢、只要有鼻眼的人、就感激朱爺不盡、朱明笑道、只要是個女人、你們島中怕尋不出、怎要求我、血丐道、都是元帥的號令、自島主至頭目、除本島島民外、是但中國的人、取了婦女就要砍頭、有俘獲了來的、與兵目、又說咱不成體面、誰撈作一根毛來、空中急了、年着急、道、你怎着急、血丐道、不是娼婦、敢也情願、只醜陋的女人、也看不上、又不說依着朱爺說話、咱只是有閨女、紅鬚客道、管甚二婚三婚、都不是、得紅鬚客道、果有只人、一婚一婚嗎、是一齊撮合、朱爺做個兄弟連芳、是個人是有在心上、能、朱明道、人是有福相、相貌既美、兼有福相、儘配待進、却未至那時候、先把你只親事說成、就可牽連而來、血丐道、咱是十足賤相、怎敢望配那福相、不想吃飯傢伙都拋掉了、朱明道、你是十足賤相、天下更有誰是貴相、不是戲話、你合着相書所載的鬼形、乃是大貴之相也、他日功名、更不可限量、隱娘與如飛鳳、亦貴相也、我方與龍兄作伐、相女配夫、豈是胡亂的撮合的麼、血丐大笑道、咱只在海島裏做只不打劫客商强盜頭兒就是了、還想甚功名、朱明道只話留着後應、不必推辭、也不能性急、如今且說婚事、因討過日歷、看着三月十六、十八、二十、二十四三日、都是黃道不將吉日、遂定了十六日行聘、二十日成婚、問紅鬚客島中兵將數目、紅鬚客道、島中有十一員戰將、二十四員裨將、一百二十名頭目、二千九百名戰守兵丁、朱明道、可准備一千兩銀子、一百四十四綢緞做聘禮、五百對銅花、一百四紅綢做花紅、要打發人到登萊州府去、收買了環、箱籠紗燈、羊角花燈、酒燭等物、要教匠人燈樓燈棚、要招些秧歌傀儡跳唱戲耍之人、總打帳一萬銀子、只喜事就辦過去了、紅鬚客三人面面斷慮、做聲不得、朱玲也是疑惑、伏侍的頭目兵丁、都仲着舌頭、紅鬚客道、俺的老爺你要俺生男育女、不要應着二弟的話、把只吃飯的傢伙都一拚掉了、只是什人、娶着朱明個老婆、要用一萬銀子、朱不道、你如今是一島之主、島人體面些、也叫島民及各島景笑話、隱娘何等身分、便是何等眼孔、若不體面、也招小覷了他、連我媒人、也招着怪頭、只些苦酒是要強着你吃的了

破天荒之聖藥・治療梅毒服用歐斯新益散

破天荒之梅毒聖藥 內服用新六〇六片

歐斯新益散

我社經多年之苦心研究、此次始創製一種內服用新六〇六片歐斯新益散、較注射用六〇六勝強百倍、萬試萬靈百發百中眞有藥到根除、其効如神之功、故到處俱得讚辭、多蒙愛用又辱承斯界之博士權威者推奬、該藥之効果偉大、絕無副作用、顯非他種藥品所能及者已證所實驗報告、實爲本社之光榮、閣下今如試用一回、即知斯言之非謬也

特長

一、內服用歐斯新益散較注射用六〇六不痛而且効力偉大、
二、內服用歐斯新益散可以隨時隨處簡單自能服用且無危險、
三、小兒容易服用、
四、梅毒豫防、阿密巴赤痢、發瘧等症、最有特効

包裝

二〇片 金一圓
五〇片 金二圓三十錢
一〇〇片 金四圓

各地有名藥店皆有出售

【惠送說明書】

發賣元 東京市日本橋區室町二丁目 萬有製藥株式會社

滿洲國代理店 大連市浪速町 日本賣藥株式會社

可以完全治癒

OSNEOSAN

淋濁聖藥 巧拿淋

是空前未有之新發明淋濁逐根聖藥巧拿淋丸專治疚濁淋症醫藥無效或時愈時犯試服此丸定可斷根因該丸內含有三大要素一純檀香精二沙婁爾三梅天靈藍此三種藥品均係殺菌滅淋消掃尿毒之貴重藥料凡各國醫學博士無不稱贊爲決妙之良方也主治五淋白濁便尿不清尿道潰爛小便困難尿中混血尿道閉塞膀光發炎疚濁重症請購試之定能應驗如響一瓶除根永不再犯 每瓶大洋二元五角

各埠各大藥房均出售

哈爾濱總發行 泰華西藥行　吉林江省分發行 泰華西藥行

清血解毒 喜肥力

主治清血解毒除濕化瘤、皮膚斑點、梅毒疳瘡、骨節疼痛、毒症潰瘡喉鼻腫亂、升頂歸後、梅性疥瘡、瘰癧脚氣、毒性結核、軟硬疳疾、血分不清、虧氣虧血男癆各種、癆瘧及婦女花柳、梅毒症、或毒性不孕或因毒閉經、或梅毒化胎、或子宮作潰、或毒串終身不孕、赤白帶下、信水差前差後或終日淋漓不止、以及脫落毛髮、頑毒痔瘡、喉痛音啞、毒染耳聾、或梅毒入骨、一經服用、百毒俱消、血液立淸、元氣恢復、其身體繼之而壯、設無病之預防、或疑似之毒症、及直接傳染、間接傳染 均可服用、無不立效如神

每逢公餘之暇咸欲覓一俱樂之所以資消遣並恢復精神、然而一般血氣方剛的青年竟將此休息的時間作了尋花的機會捨身尋樂流連忘返焉知道樂極生悲還害非淺大概在一星期以內便覺身體不爽體溫增高什麼魚口、便毒、下疳、楊梅、淋濁等症相繼而起豈不苦惱已極嗎欲求轉悲爲樂之術還是這凱輯士老牌聖藥喜肥力能治一切的花柳毒症或注過數次藥針無效或逢春復犯無論遠年近起定能除根每瓶大洋一元八角

樂極生悲

消閒世界

諾貝爾傳「讀後感想」(一)

從前我是祗曉得諾貝爾獎金的字面意義的，祗知道諾貝爾很有錢，他死了後把錢捐作各種獎金，如文學、物理、化學、和平獎金之類，後來又知道他與猛烈炸藥有了干係，祗此而已，最近看了一部他的詳細的傳記，方才知道關於他的一個梗概。

諾貝爾的全名是愛弗雷諾貝爾(AlfredNobel)他的父親應墨紐諾貝爾就對炸藥一項特別有興趣的，不，可以說他們一家人對炸藥都特別有趣的，他的兩個哥々羅勃特諾貝爾及盧德衛諾貝爾及他的弟弟密埃密諾貝爾全熱心此道，不過獨愛弗雷諾貝爾的名就最大就是了。

在諾貝爾發明猛烈炸藥的前後，自然也與其他發明家一樣，有過許多的犧牲，困難，我不必一樣一樣地列舉出來，只有一件應特提的就是在一八六四年應墨紐諾貝爾領着幾個兒子在研究炸藥那時埃密諾貝爾正放假在家也加入一同工作，不幸到了九月三日的早晨，竟發生了一次爆炸的慘劇，除了工匠男女僕人及路過人而外，埃密諾貝爾也作了那次的犧牲者，諾貝爾老父應墨紐諾貝爾覺因刺激而中風！因為是在研究期中，而時因保在的不妥善，這樣的慘劇前後生了數起，都認為是極大的危險，所以製造的地址隨時遭干涉，它的運輸及存放也很感到極大的困難，下面的一斷是由一家公司寫給諾貝爾的信中截取的，不但可以看出當時困難的情形，也可以看到一角中國人僑外的影子：

「……在上次信內，我們曾請你注意，那太平洋鐵路局的貨棧內已經開過的兩隻箱子，發出嘶嘶聲，並帶有硫酸的氣味，我們盼你來信提及這事，現在我們已將第一箱油裝入香檳酒瓶，放在貨棧內，但後來我們又不能不拿出來，一直不曾找到貯藏地點，無論在什麼地方，就是在海島上的人，也拒絕收留那些箱子，因為人々都怕炸藥，無論怎樣，不願他接近，民爾遜先生和幾個中國人，曾將箱子連同幾隻香檳酒瓶搬到一隻小船上，這船就在離城五哩的地方下錨停泊……」

無論在甚麼地方都拒絕收留，就是海島上的人也拒絕收留，而照那時的情形看來既發嘶嘶之聲又有硫酸氣味確是很危險的，然而可憐的中國人不怕，竟將牠們搬到船上，中國人命不值錢，可想而知，但幸而還不曾炸……

諾貝爾作過幾篇小說戲劇以及詩，下面的一節詩，有些像他的能傳現在要離到我的題目了！

我們脫離了哀哭的嬰孩時代
那是無足輕重的東西
除了悲哀，甚麼都不曉
現在他長成幼童了
他因懦弱，唯自仍在這小小的世界裏
度一番離群的寡合的歲月
當別的孩子玩耍時，他並不加入
只是一個沉默的旁觀者
時代的歡娛拒絕他
他的心裏忙着默想將來的歡樂

蟋蟀 (水戾)下

我養蟋蟀，不管牠身體的大小，也不管能戰不能戰，不管牠要緊是鬚尾具全，掉一隻大腿的叫獨腳龍，那便是打入洋鐵罐養着的東西，兩隻大腿都沒有的，我看見便替牠難過，但我不像我的表哥那樣殘忍殺將牠殺死，而是將他放在牆角或花池子裏，聽他深夜的鳴叫

我表哥養蟋蟀很內行，知道許多蟋蟀的名子，他告訴我說蟋蟀最大的和蝗蟲似的在頭上只有一根鬚，須在井裏才能得到，有那麼一條蟋蟀，任什麼也鬪不勝牠，但我從未見過那樣的蟋蟀，找，養蟋蟀亦不完全在牠戰鬪上所以亦不斤斤於其戰鬪力

一直十五歲，上了中學了因為補習英文，便無心養蟋蟀了，那時還想，等到明年一定還養，明年秋天，不知怎麼便沒有了養蟋蟀的心緒，一直到近年有時看着小孩們捉蟋蟀的樂趣，自己亦振作一下養兩個蟋蟀，但不久便忘了喂牠食物，許多天，掀開罐子一看，不知什麼時候已然死了，今年連養兩個蟋蟀的心情都沒有不，秋已經快走了，才理會到蟋蟀乖老的呼聲，或者因為我是更衰老了吧

自已的文章 (東曉)

「文人相輕，自古已然，」這句話說得實在不錯，不信你打開過去的文學史看看，文人自相誹薄的例子，到處都可以發現，尤其在不久的過去什麼「語絲派」與「創造派」與「新月派」，你來我往，翻來復去，你說你的主張對，我說我的主張更對，你說你寫的文章漂亮，我說我寫的文章更漂亮，我對於自已寫出來的東西向來特意愛護因為自已寫出來的東西，就是自已血汗的結晶，愛護的責任當然是擺脫不掉的，愛護達到了相當程度，不知不覺地就自尊自貴起來了，我老以為自已有些作品，好像有了不起的價值一般，有時候竟自尊為「無上珍品」了，不過，我也常聽到有些朋友批評我，說我寫的不通，然而，我怎麼地答覆他們呢？自已滿意就得了一句話

還有，我過去寫出來的文章，一點也不想讓牠被遺棄不管好壞，全都是「一視同仁」沒有階級意味的，我過去在各報紙各雜誌上投稿子當投郵的時候，幾乎每一封信裏都附足了郵票，就是和編輯有了特殊的關係，見了我的稿子就登，那也非附郵票不可，因為，萬一我的稿子那一天被編輯先生投到字紙簍裏去，到那時候，我還有什麼辦法可想呢？所以，為了愛護自已的稿件，再者不但每次投稿都附足郵票，並且每份稿件的末尾全都註着『附郵票』一分，稿不合用請退！」由此，可見我對於自已的作品愛護的程度了

談王滹南 (夢薇)
——金代一位文藝批家評——

我以為金朝的文人對詩文的批評獨有見地的，要算王滹南先生，他不僅只是詩文作的好，而且在人格上也是士林的儀表，金史文藝傳說他：「天興元年，哀宗走歸德，明年春，崔立變，群小附和，請為立建功德碑，翟奕以尚書省命召若虛，(滹南名)為文，時奕輩恃勢作威，人或少忤，則讒搆立見居，滅若虛自分必死，私謂左右司員外郎元好問曰：『今召我作碑不從則死，作之則名節掃地，不若死之為愈也，』這種不屈不撓的精神是何等凜烈呢！他在少年時代也頗用過苦功，王鶚說他：「早歲力學，以明經中乙科，自應奉文字，至為直學士主文盟幾三十年，出入經傳手未嘗釋卷，為文不事雕琢，唯求當理，尤不喜四六」這可見他對於文學的見地了，我們從他的感秋詩中很可以見出他的身世蒼涼，胸志淡泊來，他的詩是這樣的：

一西風撼庭柯，疎葉鳴策策，天地一蕭條，羈旅亦寒寂，青春悅如昨，轉瞬年半百……功名非所慕，老大不足恤……

這種清高淡遠之氣，恐怕在金元的園囿中是誰也比不了的，他論詩文的小品是再好也沒有的了，這眞可以當作議論的小品文讀之，現在我們抄下幾段來看：

「一魯直與其弟幼安書曰：『老夫之書本無法也，但觀世間萬緣，如蚊蚋聚散，未嘗一事橫於胸中，不擇紙墨，遇紙則書，紙盡則已，亦不計較工拙，與人之品藻譏彈，譬如木偶，舞中節拍，人歎其工，舞罷則又蕭然矣』一此論甚高，然彼於文章翰墨，實刻意而好名者，殆未能充其言也」

他還有一段評庾蘭成的文章的話：

「庾信哀江南賦堆垛故事，以京時事，雖記聞為富，筆力亦壯，而荒蕪不雅，了無足觀，如「崩於鉅鹿之沙，碎於長平之瓦」此何等語？至云「申包胥之頓地，碎之以首」尤不成文也」

由這上面看來他是極痛恨用典的，這種意見如在現在說來，固然不能算什麼希奇，可是他在那時就能有這種眼光，自然是很難的，他的論文章往往是很大胆的，不管前人怎樣崇拜的人，只要他看這不好，他便嚴厲的批評，他批評司馬遷的短處也頗有見地，云：

「司馬遷之法最疎，開卷令人不樂，然千古推尊莫有攻其短者，唯東坡不甚好之，而陳無已黃魯直怪歎以為異事，嗚呼！亦以千古雷同者為不可曉也安得為蘇公者與之語此哉！」

滹南不僅是論文有見地，同時論詩也是別有巨眼他曾評黃魯直的詩云：「山谷之詩，有奇而無妙，有斬絕而無橫放，鋪張學問以為富，點化陳腐以為新，而渾然天成，如肺肝中流出者不足也，此所以力追東坡而不及與！或謂論文者蘇東坡，言詩者右山谷，此門生親黨之偏說，而至今詞人多以為口實同者襲其迹而不知返，異在畏其名其不敢非」這論調眞是對極了，他的眼光與思想非常的清楚，眞足明辦惜察，作一個文學批評家是非這樣不可的

談「家」 (乙威)

現在若干「時代聖人」正提倡漢字改革運動，我想藉這機會把在中國語言及歷史上佔極重要地位的一個漢字提出來討論，它就是「家」

這個字，古字是从宀从豕(即「豕」字)「宀」字說文云「交覆深屋也」田藝衡說「古者穴居野處，未有宮室，先有宀一家的意思就是說，在屋子裏有大人(亻)帶着小孩子(从同住，便叫家，不知後來是哪位聖人把「从」改寫成「豕」於是中國人便都成豬了，說文還强為之解釋，謂家字下从豭省，本是豕圈之圈，後人借為家室之家，這樣說起來，中國好像先有豬而後有人，那就無怪乎尊豬為「國畜」了

豬，這種東西絕對是消費的不是生產的，一天到晚它只知道吃飯睡覺，把自己養得胖胖的令人一看誇贊一聲「面團團如富家翁！」它便得意了，於是倒頭便睡，有人把圈的籬笆拆走了，它不管，仍舊睡只要主人不把牠——科學家證明此物含有充分的「維他命」——的來源斷絕，它永遠不會着的，是一個十足的樂天安命者

不過豕上的宀拆了，便沒有家了

東隣詩人吟稿

遊百花園 (雲峰　武田舍)

春夏秋冬花不斷，東西南北客爭來，一聯猶憶當時盛，

蕉窗聽雨 (遠蜂　東谷　秀)

日永幽栖懶更加，蕭風忽地入窗紗，芭蕉葉上疎々雨，故送涼聲伴煮茶

萬水曰，幽趣可想

水亭納涼 (霞邨　阪上　達)

閒步趁涼橋畔樓，金波歛灔月輪浮，午炎如夢去無跡，斷續吟聲知孰舟

萬水曰，有此佳客盍把觴

六尺殘碑帶碧苔

萬水曰，不著深語，自有神味

易石甫祭于晦若文 (上)

易石甫與于晦若，交誼最篤，民國三年，青島戰起，晦若適隱居其地，石甫頓致書袁芸台請遣紀綱，迎其入都，俾可脫險，書作駢體，次年晦若逝世，石甫又作文祭之，語極沉痛，文亦宏麗，茲錄之如下：——

祭于大兄晦若文

嗚呼大哉死乎，君子休焉，既傷逝哉，行自念也，庚子之日，集鵬鳥於長沙，辰巳之年，厄龍蛇於高密，桃生羊死，愴卅六年患難之交，李怨牛恩，廢廿四史朋黨之論，痛哭喬公之墓，斗酒隻雞，追答劉侯之書，尺波隙駟，驚白蜺之嬰茀，歌朱鳥以招魂，我大兄晦若于先生，品邁蕣峰，節齊舜水，九死終完乎髮冢，一生不累乎眉樓，見宋太祖而鐵棒無褻，對明思宗而金盒不愧，汗青所照，豪素難殫，但論私哀，亦疲樸述

(側帽生)

悶葫蘆何時揭曉 (十四)

乘船到北京訪友，船家追索船錢，手中分文無有，船家怒，用篙打我落水，員外說，船家惡習，亦太可惡了，有錢過河，無錢即不應過河嗎，理應稟官查拿，以除行人害，鵬飛恐究出人頭，諸多不便，說，不知名姓，何以查拿呢，總怨我命運不通，故遭此難，員外見鵬飛，人才出衆，陡起憐才之意，帶領回家，取得夫人的同意，招鵬飛為婿，蓋員外無子，只有二女，長名翠環，次名翠玉，商議將長女翠環，許配鵬飛為妻，鵬飛尤諾，不久就要結婚，次女翠玉，見鵬飛才貌双全，竟被姐々，占了優先權，思欲奪之，按名分先姉後妹，亦恐不了父母偏心，無可奈何，只得出以竊玉偷香之下策，夜至書房，親見鵬飛，說，刁郎獨居，不嫌孤寂嗎，鵬飛說，小姨無禮，奈何以刁郎呼我，我蒙岳父岳母，親口許親，我乃汝之姐丈，何許你呼刁郎，刁郎云云，是你姐々，所應呼的，你呼姐丈為是

石角山房隨筆　龍駒 (知非)

常將軍諱順鎮守關外時，有廣州將軍某，最好名馬，帳下有善相馬者，奉粵將軍命，持書投關外，謁見常將軍，將軍折書讀之知其來意，留住署中，遣派熟識蒙古地方風俗人情者與偕往，以作嚮導，在署少住數日，兩人一同起身去，不日到蒙古某部落，覓妥住處，歇息幾日，然後方入山，蒙人以牧畜為生，所蓄之馬蓋在山澗中，動輒成千成萬為群，或數萬為一群，無春夏秋冬及晝夜風雪，全在澗中，自來習以為常，非內地家畜之牲畜，必築廄棚，不受風雨寒暑之苦楚，故同一馬也，在蒙則廿苦耐勞，至內地則驕貴多病，勞逸之不同也如是，粵署派來相馬者同關外之嚮導，在蒙部盤桓多日，從未見一出類拔萃之非凡品，類皆有好頭而無好蹄，有佳色而無駿骨，求一署看得去者，亦不獲覩，奉命而來，如果徒手而回，將何言以對，回至寓所，嗟嘆若喪，養馬主人，見其數日無所得，私謂曰，如許馬群，竟不能有當意者，恐其未必眞識良馬也，某園內有劣馬一匹，明日姑請往觀，以試其眼力，翌晨馬主人語客曰，敝處牝馬生一駒，當落地後其貌不揚，高下長短，處處不合格，唯全身盡癩，毛色混雜不清，恐其有碍於群，故鬭之園內，請客移而到彼處一觀，未悉肯否，買者曰可，請即同往，至則果如主人所見有鱗在，遂默而弗言，佯語主人曰，來此不獲名駒，不如暫且購此，路上可作代步，歸後賣與農人，着其服務於田疇，不猶勝於棄置耶，請言其售價，主人自有此馬，儕於廢物一類，早盼其死，今忽得買主即買一文，亦是白得一文，壯胆張口，索銀十兩，謂客如嫌多，尚可再議，其次，客聞之毫不吝譏，即與紋銀拾兩，立下買賣契約，仍向主人借鬮內舊處以將養之，度量馬之長短，埋木椿二，椿上再橫一木，如上蹄之椿相似，繫馬於椿，四蹄站立之處，各挖窟一條，內使人便熱糞，將馬四蹄插入以漚之，每日如此，約半月光陰，而馬之四蹄皆脫殼，混身上下之癩，亦皆不見，唯見癩處，全是花斑點點，項下之鱗宛然，眞龍種也，蓋蒙古之牧畜，全在深山大澤中，牝馬或被龍所褻，故常生龍駒，美全多暇，而眞質不露，能於牝牡驪黃而外，識其非凡超群，非獨具隻眼，誰能有此巨識也，人非衣冠，不足以驚衆，馬非鞍，不足以壯觀，喂養修飾多日，一日晨起辭別主人歸，至朝飯時候，已走出二百餘里，忽憶新購一鞭，遺留賣馬者家中，心弗忍棄，即刻勒馬而回，老則主人方食朝飯畢，問其自何處返，客以實告，屈指計之，往返已走五百里矣，至關外見常將軍，取得公文書信，起程返粵，數千里之遙，不及十日，即到，誠千里駒也，後聞此駒，粵將軍送與某提督云

名馬多暇，名士多窮，能於瑕中識其為良馬，於窮中識其為佳士，有幾人哉，此名馬佳士，日處於風塵之下而有不遇之嘆焉，悲夫！

「嬌紅記」與「嬌紅傳」 (景深) (下)

一、卷上似應截至面一四尾聲唱完後「末旦俱下做別科」為止，題目正名應排於此下，接着「申伯禮上云（末上云衍，小生與小姐夜去明來」便該是卷下楔子的開端，到卷下仙呂端正好）原本誤書正宮，北詞廣正譜云：「仙呂端正好楔兒不入套數，與正宮不同，」不可增損，仙呂可增損」唱完末同外旦俱下，楔子就算完結否則卷上最後末與外旦對話，並未明書下場，就此完結實有「四金剛騰雲之威」，而卷下一開端就這樣莫名其妙的來一個仙呂端正好，也不知是誰唱的花唱完又忽然冒出末同外旦來，並且立刻下去就又使人有「丈二金剛」之感了

二、卷下面二四與二五必有錯簡之處，很難清理，否則怎麼面二四旦上，已說明與飛紅和好一漸々的買他心轉來了：一面二五反說「飛紅和我兩個不投機」呢？較之嬌紅傳次序，似乎面二四行一九「小慧應了科」一起，至面二五行一二「旦下」止，應該移在面二四行一一前面

全劇八折，均由末唱，很是得體，因嬌紅傳原書也是著重在申純一面的，第一楔子由金童玉女合唱破了一人獨唱的例，本來這時元曲的規例已經逐漸打破了

水滸

第六十二回　宋江兵打大名城　關勝議取梁山泊

「你這廝是朝廷命官，國家有何負你？你好人不做，卻落草為賊，我今擒住你時，碎屍萬段」秦明聽了這話，一發鍼中添炭，火上澆油，拍馬向前，輪狼牙棍直奔過來，索超縱馬直取秦明，二四劣馬相交，兩箇急人發憤衆軍吶喊，鬪過二十餘合，不分勝敗，

前軍隊裏轉過韓滔，就馬上拈弓搭箭，覷得索超較親颼地只一箭，正中索超左臂撇了大斧，回馬望本陣便走宋江鞭一指，大小三軍，一齊捲殺過去，正是屍橫遍野血流成河，大敗虧輸，直追過庾家疃，隨即奪了槐樹坡小寨

當晚聞達直奔飛虎峪計點軍兵，三停去一，宋江就槐樹坡寨內屯劄，吳用道：「軍兵敗走心中必怯，若不乘勢追趕誠恐養成勇氣，急忙難得」宋江道：「軍師之言極當」隨即傳令，當晚就將精銳得勝軍馬，分作四路連夜進發，殺奔將來

再說聞達奔到飛虎峪，方在寨中坐了喘息，小校來報：「東邊山上一帶火起」聞達帶領軍兵上馬投東看時，只見遍山遍野通紅，西邊山上又是一帶火起，聞達便引軍兵急投西時，聽得馬後喊聲震地，當先首將小李廣花榮引副將楊春，陳達，從東邊火裏直衝出來，聞達一時心慌，領兵便回飛虎西邊火裏，當先首將雙鞭呼延灼，引副將歐鵬，燕順，

(324)

續衡同年聞主黔政遙有此奇 (子威)

長風萬里起翱翔。直送詩人到夜郎。四塞提封連象郡。一生經濟在龍場。壯遊喜得江山助。新政遙知舉按忙。從此遐荒文化格。南天作作見星芒。

壽鐵庵丈六十 (仲恂)

眞賞定自驪黃外。矚代一庵與鐵庵。祗合兒嬉灑墨汁。安知老筆瑞優曇。高門海內宗醇德。元著樽前味勝譚。消得清歌酬子野。官閒詩好住江南。

懸賞緝拿

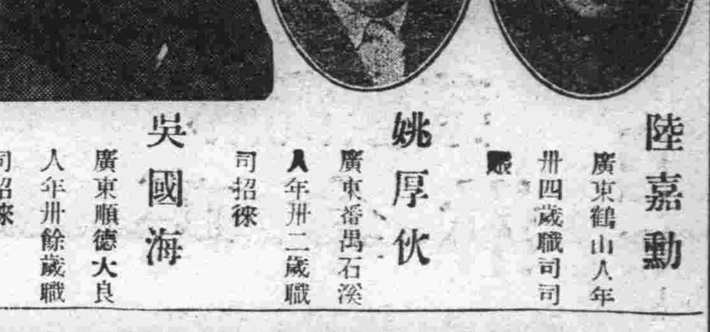

陸嘉勳　廣東鶴山人年卅四歲職司司賬
姚厚伙　廣東番禺石溪人年卅二歲職司招徠
吳國海　廣東順德大良人年卅餘歲職司招徠

陸姚二人乃在敝公司上海分行受職有年現查出其通同作弊侵吞鉅欵業已懼罪潛逃又吳國海則在大連分行受職多年現亦私收賬欵潛逃無踪如有知其確實下落報訊引拿歸案者俟定罪後當酌奉酬勞除分向中英日滿當局存案緝外特此通佈

上海 大連 廣生行有限公司謹啓

廣生行有限公司啓
發行所 奉天城內鐘樓南 營口大街 新京大經路 哈爾濱道外正陽街 大連監部通

鹿胎冷香丸

婦科太王 藥料高貴，效力確實
每盒四元 每打四十元
(說明書)函索即寄
根治經血不調 白帶赤下 不孕久育 服用一經 無不立效

發明 查鹿胎由化學之分析研究內含有極豐富之胚胎腺(即內分泌液卵巢等)而內分泌液卵巢等又為醫治婦科子宮病及經脈不調久不孕育等症之有效劑已為世界醫學上所公認冷香室主人有鑒於此乃發明用化學方法配製鹿胎冷香丸蓋採取遼東壯年牝鹿原胎配以世界珍貴藥品聘請藥物學專門家以最新科學原理抽取大鹿胎內之胚胎腺配製以成者故對於女科諸病可稱救力絕大有効劑也

主治 婦科聖藥鹿胎冷香丸專治婦女經血不調趕前錯下經脈閉止經來腹痛色氣不正紫黑成塊子宮寒冷赤白帶後腰腿酸痛夜不安眠午後發燒心跳心熱自汗盜汗癆病咳嗽氣虛血虧或胸腹服飽飲食少思或子宮有病多年不孕或屢次半產連傷數胎以上各症一經服用無不立見效藥力昭著誠婦科第一有效劑也

特長 本藥內含有鹿胚胎腺故對於婦女因卵巢而發生疾病者有效凡經脈不調及閉止不姙娠半產腰腹疼痛交接快味缺乏顏面早老等均有良效因卵巢發育不良難以孕育者尤為有效

八定價每盒四元每打四十元函購貨欵先惠寄費在內說明書函索即寄

總經理處 奉天鼓樓西金城大藥房

龜齡機

龜齡機裝在美麗金盒中

龜齡機具有極豐富之滋補力老年服之轉弱為強生殖力返少後能青年服有鞏固精力氣百倍凡生殖器病腎虛早洩性感缺乏之貧血作事眼倦消化不良神力減退等及女子經血不調子宮寒冷赤白帶下半產及卵巢發育不良難以受孕等尤為有効

龜齡機養身 固精之有效

「龜齡機」是專治男女性病的良藥是男女愛情中秘寶缺少「龜齡機」無不見效

兒女的仙丹返老還童的寶貝其一盒之効力遠勝中國參茸一斤故凡服龜片者年老衰弱者青年腎虧者均宜速服「龜

定價每盒大洋一元五毛現仍在特賣期中買一盒送一盒(即一元五買二盒)外埠函購欵先貨惠郵費在內

大連華西藥房 鐵嶺和發久 江省中西藥房 長春中西藥房 哈濱環球藥房 公主嶺三合德 四平街大德堂 千金寨信仁堂 營口中西藥房 安東瑞祥泰 遼陽義和堂 本溪濟生醫院 吉林五洲藥房 普蘭店康德記 洮南德仁 吉林中西藥房 開原保康藥房 洮南永和堂 大連德記全棧 濱江亞洲藥房 洮南和發順

奉天鼓樓西藥總批發 金城大藥房總經理

新京

陸軍特別大演習 警廳籌備拱衛

並印刷宣傳標語沿街粘貼 喚起民衆對大演習之觀感

新京十月七、八、九等日、爲皇帝陛下御統監、在首都近郊舉行陸軍特別大演習一節、已數誌本報、查首都方面、擔任大典警備警衛職責之首都警察廳、京師憲兵司令部、地區司令部等、連日來計劃御路式場、及近郊街市之警備外、更由首都警察廳方面通令各署科幹部警官、四出警衛、並輪流檢查公共場所、妓館、客棧、零賣所、諸雜人等、用保治安、更會軍政部當局、在茲演習大典期間、爲擁護拱衛及宣傳等要務、並於三日午前、印刷多數標語、如「特別演習是發揚皇軍威武」「磨礪人民爪牙」「今日演習於國中」「他日決勝於天下」「御親臨將士感奮」「國軍演萬姓騰歡」一等五色紙標、遍貼市內、用期喚起民衆、對於大演習之觀感云

韓署員之轉任

新京頭道溝日本警察署員韓子新氏、奉職數年之久、對於公私、向稱一秉大公、素爲上峰所倚畀、近聞新京總領事館警察署高等係缺員孔股、於日昨明令將韓子新氏調升爲領事館警察署高等係供職、今番韓君轉勤、定必大展其才矣

附屬地委員改選已揭曉

新京頭道溝滿鐵附屬地地方委員之改選、已於本月二日舉行、當日由晨八時以迄夜十時、依次投票終了、查各次地委改選、誤錯作廢選票達三百餘張、殊覺可惜、茲將新屆地方委員氏名簡略錄誌於下、日本人新委員前田伊織、江部易開、田中卓二等十一人、山下勝藏、加藤金太郎、又連任者四戶保等六人、滿洲人方面委員劉鳴岐、孫化南、宛榮臣三人、均連任、當選、其候補委員金道根、張展子、祥黑田哲、張惠卿等四人、此次改選後、地方事務所當局照例設宴招待新任各委員云

安東

匪首携槍紛々投誠

縣屬鐵甲房身第六警察署、二日午前十時三十分報稱、匪首半日本帮計八名、帶大槍五支、手槍二支、子彈三百九十九粒、一日夜已投降於鐵甲房身某隊、又同時獨立營大佐帮匪共名、任六區佛爺嶺、投降於討伐隊、該匪共帶有大槍八支、小槍二支、子彈若干、〇〇隊已於日前午後由佛爺嶺帶同獨立營天佐帮等赴湯山城之

營口

沈市長榮升局長

財政部營口監務署監查科科長沈樹武氏任職有年、人極老成、辦事認眞、早爲上峰所嘉許、日前奉令榮升新京運局長之職、刻下該氏正在辦理事宜中、併向當地各友好分致辭行禮、定日內離營晉京云

卍字會九月份施診之人數

營口卍字分會之卍慈施診所、本年九月份中西醫士診治的總人數誌左、中醫診治者男二百三十七名、女八百八十名、西醫診治者男七百五十四名、女六百八十六名、統計爲三千二百五十五名云

開原

土地測量員已開始講習

本縣縣公署前奉令招考土地測量員、業誌本報、茲於本月一日由實業部派員及縣當局嚴格監視考試之下、甄試結果、計錄取正取牛陶世斌、趙振强、昭起、陸中權、閻慶華、戴田、吳福星、周玉堂、程璞、王希哲等十名、副取韓純陽、高福林、閻馬文良、岳國棟等四名、已於二日在縣立圖書館舉行開學典禮、其儀式頗爲隆重云

縣署委任臨時僱員

本縣縣公署財務局、因事務繁冗、額定人員不敷分配、茲將去歲曾充催征員之王紹先等七名、委爲臨時僱員、又小孫家台財務分卡、僱員白景春辭職照准、所遺職務以韓子揚委充、以上新委各員現均已到差任事云

洮南

召集警長保長開討匪會議 旅長保民熱心

駐洮騎兵第四旅旅長馮廣友、蒞洮以來、未及匝月、即巡視各鄉、諄々訓示、以期國軍之進步、肅清匪患、以地面之良、馮氏素抱除暴安民之旨、此次更擬乘縣署舉行義倉成立會之機、召各警察署長及各保長爲作一根本聯絡、開一討匪工作討伐匪賊計畫、方針連絡會議、以資協力實施素來討匪之素志、本縣馮氏之努力、必可日漸治安云

農林養成班 招考四期生

本縣公署頃接公主嶺農林技術養成班通告、爲本年度第四期招生期已屆、於本月七日前報名、於十日午前九時在本縣、署會議廳舉行考試、錄其考試手續及資格如下、一、報名須塡寫履歷書一份、二、須呈最近二寸半身像片、三、將卒業證書携來、五、年齡須在二十歲以上三十歲以下者、合格五、將來對農林關係有希望者、六、資格、中等學校以上卒業者、七、考試十月十日上午九時、八、地址在縣公署樓上

西安

縣署招徵收僱員

縣公署財務局、爲徵收在即、招考經常僱員六名、臨時八名、而重職務、有志投考者、請到總務科庶務股報名、考試日期爲十月二日、在師中校禮堂、試題爲珠算國文口試、薪奉國幣二十元以上云

守備隊與警隊 均發出剿匪

本縣駐安友軍守備隊、及縣署於月之廿九日、接得縣北三道河子地方之情報、有股匪野貓等帮數十人發現、農民被其擾亂、收獲不安、守備隊長、及縣當局、特派警務指導官濃邊八氏、與警察大隊長王振斌、率同警士若干人乘自動車、於即日上午十時與友軍同時出發三道河子往剿、諒此跳梁小醜、宜軍一到、定能即時滅跡、地方人民可安居樂業云

佳木斯

因調查匪窩 范密探殉職 警方追悼幽靈 獎給遺族恤金

樺川縣所屬南門外五十滿里松木河子地方、迭受胡匪擾害、縣警務局爲肅清地面、保衛人民安居計、屢派隊剿捕、但兵出匪避、出沒無常、日前派便衣密探王修三、范某等二名前往該地調查、次第警隊出發、詎料王范兩君行至松木河子附近、由紅粮地內突出匪人數名、持槍威嚇、即被匪圍住、向近地內問其來因、該范君奮不顧身、明言密探、合汝窩巢、不當被槍斃、因公殞命、王君亦受數傷、即時暈迷不省人事、亦即死去、匪遂逃竄、王某一時之久、死而復蘇、即逃回縣城報告一切、王局長即派隊前往肇事地方、匪已無踪跡、當將范之屍首成殮運柩返城、范君遺族並官方大事舉動、者請僧道追祭幽魂、用昭忠勇、警務當局獎給遺族卹金大洋一千元、賞給王君負傷費四十元、用以調養、而資鼓勵云

海城

縣署召幹部人員開義倉積穀會議 討論一切進行手續

縣公署、疊奉省令、着將義倉積糧、重新辦理、以備防年救濟災民之用、陳縣長、遂於月之三日、午後二時、在會議室、召致本縣幹部人員、及重要士紳等、開會討論一切進行手續云

歡迎佐藤指導官

縣司法股指導官櫻井氏、已奉上憲之命、定於四日早九時、由海起程北上、赴黑河省、一般同寅、準備屆時歡送、又保安股警務指導官佐藤氏、亦於三日起身、赴法庫縣、任指導官之職、按佐藤指導官來海未及半載、即榮轉法庫、其平素待人之誠、一團和氣、藹然仁慈、同寅莫不嘖々稱道、今一旦離海赴任、署人員、俱抱惜別之感、觀此可知佐藤氏之爲人矣

警廳行將成立 警察名名來省

三江省會警察廳成立在即、特由哈爾濱招來警察八十七名、已於上月二十六日晚由哈爾濱遊動警察隊隊長全鴻壽、率領乘海晏號輪船到達本省、該隊警察在三姓碼頭撤船時、一名失踪、又警察高文林被依蘭憲兵隊捕去、據云該高某前曾在熱河充當國境警察、今日被捕或有其他嫌疑云

新民

土屋領事之調任

新民日本領事館土屋領事、自到任以來、對於地方感情融洽、能力超然、頗得上峰之嘉許、已誌本報、九月二十九日搭午後三時〇分之列車赴奉轉途歸國、候返滿之後、即赴就任之途、屆期我邑要人仍有一番送別盛況云

延吉

少女隨人潛逃 被伊父找回

縣屬太平村楊德林者、因避匪患移居本埠、彼有一女名春香、年方花信、貌只中姿、而淫蕩不可言喻、情侶私結、陳倉暗渡、久而久之珠胎暗結、近日腹部頗大如鼓、楊以頭面關係、日日詬誶、女母不但不約束其女、反云女今亦長、早知風月情趣、即私交伴侶有何關係、楊聞甚忿、而素有季常之懼、付之無可奈何而已、母女知不能如何、近復逼令子媳學操皮肉生涯、媳系良家閨秀、不受支配、日日被其母女虐之、媳無可施、遂以歸寧避之、春香近以其嫂不在、愈無忌憚、日與情郎歡、尤覺美中不足、日前突與張某偕逃、行抵西公園方面冶遊、其父楊某大怒、將張嚇走、遂將春香連詐帶罵領回已家

警廳長人選 梁氏最有望

本垣省會警察廳、雖於本月一日正式成立、關於重要職位、因當局尙未委定、以致開廳式無形延期、近據某關係方面消息、關此次警察廳之重要職任、廳長一席現任警務科長梁學貴、警務科長現任省警務廳屬官秋元金之助、特務科長、警局指導官鮎根武、擔任警務廳高級職任者、此三氏呼聲最高云

令村長清算會賬

本縣四區轄界之西根窩村長、維民、自接任村正職責以來、即帮同乃父、開始興訟、直至而今、尙未罷手、聞伊因涉訟之舉、荒時廢業、耗款頗屬不貲、以致會賬輒未淸算、刻其村高周某、已令其將賬目、徹底交淸、以資結束、乃其打官司所耗之花費、村會決不承認、然則村長、可自訟償人矣、易云訟則終凶、甚然

商會開會 清理存捐

邑南門外沙河長橋、在民國時代經紳商學諸首領、踴尹提倡、廣募捐款、以成善舉後、經年頭山的僧和尙則復、不惜以身作布施、存大河北岸、開緣金誦經之法、募化者達兩三次之多、坐其式酷似木籠、由外釘以鋒利無比之尖錐、和尙在內趺搭坐、手敲木魚、口宣佛號、晝夜不歇、在內稍一轉側、則釘尖刺骨、甚屬苦事、外邊則以鐵鏈鎖之、如此者七日、捐款甚夥、其所收之款、概交於橋會保存、前後收入者、實達萬元以上、其中被不良分子、剝蝕者亦屬不尠、故該和尙會於本年夏季、將乾没橋捐之人名、列表呈諸城隍神、懇求冥中追索、然亦無甚大效果耳、若果存款就有報應、善人就得死淨了、即日之爲迷信可矣、聞商會王會長、以此款關係和尙之身命、以經咒和辛苦募來者、若任其無期延緩、將來何以對住老佛爺和尙、因此於日前在商會召開紳商會議、關於償債手續、計兩千餘元、已按日計息、悉數交於商會、其餘凡借用此橋捐之債戶、須於最短期間、援例交出、不然那瘋々癲々和尙、又要向城隍神發黃表啦云云

道院誦經化災劫

本縣紅卍字分會、頃接主院來函、謂奉訓傳知各會、於訓到之日起、各修人、須虔誠誦經、爲世界祈禱和平、爲人類消弭災劫、海城道院、刻間正集同修、敬謹奉行、由三日起、除鸞靈合坐外、並誦眞經七日、誦咒若干遍數、以收至誠格天之實效、然則卍會之修人、可云堅誠無兩矣

吉林

滿日機關首領假俱樂部 開催聯歡大會

宴請路局幹部各要人

吉林鐵路局遷吉業已竣事、季省長、吉司令官、森園總領事、特務機關長等要人、於本月三日、假吉林俱樂部、召請吉林鐵路局各主要人、開催聯歡宴以表慶祝、藉資聯歡、聞其他各機關要人、以及法團首領均有參加云

奸商高擡物價 竟被木工咬傷

吉林城內警察署界、瓦把街咸元泰糧貨庄、該號雖貨物齊全、然價之價碼比較一般高貴、故市內居民、均裹足不前、於本月二十六日、有姜某木業者、將放木料泊於江中、並將稅照等交與該號、委託代賣、例有手數料金、故該姜某之勞工、劉某爲該號仁者、同姜某去買小米、該號劃價、劉稱四元一斗、市價三元、該工人認爲過貴、與之爭論、該號執事羞惱成怒、率櫃夥將劉某好打、劉不服、扯住該執事手腕、用口咬傷一處、經警察趕到、該執事一知理虧、支給現款廿、願完結了事云

瑣聞

△潘警士之勇敢

（大孤山）警察六署一等警士潘謁山氏、曾充警察二署王家甸分所長、胆識兼優、上月之二十五日、午後十句鐘時、持槍赴本鎮後山值勤、行至後街東馬道口南部、見前方有二人、形跡可疑、當即喊令停止、該二人聞聲答以、該警士愈爲可疑、迫令停止、以待檢查、不意、該二匪見勢急迫、遂即先行射擊、該警知係匪人、當即鳴槍還射、並追至馬道口胡同、匪人見勢不佳、當由馬道口大門底爬出、向北竄逃、當時檢點、匪人遺有八音手槍一支、子彈一粒、手巾一條、如該警士者能身臨匪窟、險如夷、卒獲若許之贓物、可謂智勇雙全矣

△鞋舖險肇焚如

（營口）本埠小平康里德成樓南街一帶、在去年春二月間曾被生一回大火、燬房百餘間、損失達十餘萬、驚心動魄、可謂駭人聽聞之大火矣、不料於本年九月廿六日午前二時許、經行人發覺、該處震通號鞋舖屋內冒火、烈燄甚熾、趕緊打門、併驚動四隣、努力撲火救滅、未致起來、以該日之烈風、可謂險中又險、火因極其曖昧、據聞該鞋舖保有火險費二千元、生意不佳、恐不無其他之嫌疑云

△夜市日漸蕭條

（吉林）德勝街至北山大馬路上、自今夏開始夜市、每至燈光燦爛之時、遊人爲之擁擠、至入秋以來、遊人見稀、現在不但遊人減少、而夜市之售品擺床、亦爲之銳減云

△承審員之更易

（興城）縣公署司法承審員霍永修氏、人極精明、熟諳法律、秉公判案、久爲民服、而且淸廉自持、兩袖淸風、賄賂場中不染一塵、眞可謂樂只君子、民之父母、茲蒙上峰拔擢委任爲奉天高等法院推事之職、既膺榮陞、該氏遂於九月二十日、赴任地履新、一時各界人員、一體歡送、備極熱誠、足徵該氏爲政以德、邑人共欽、所遺一席、業已由新任之何承審員接充、聞該氏亦係政界巨擘、於範圍定有一番之刷新云

△處決五名盜犯

（五常）本縣當局於九月三十日、午後四時由獄中提出久竊盜犯五名、用自動車拉赴南門外、刑場執行槍斃、梟首示衆、觀者人山人海云

哈爾濱英商祥茂洋行 南北滿大連總經理

奉天英商祥茂洋行分所 鐵道沿線及各大都市均有出售

清香妙味

吸之令人心曠神怡

大前門香烟

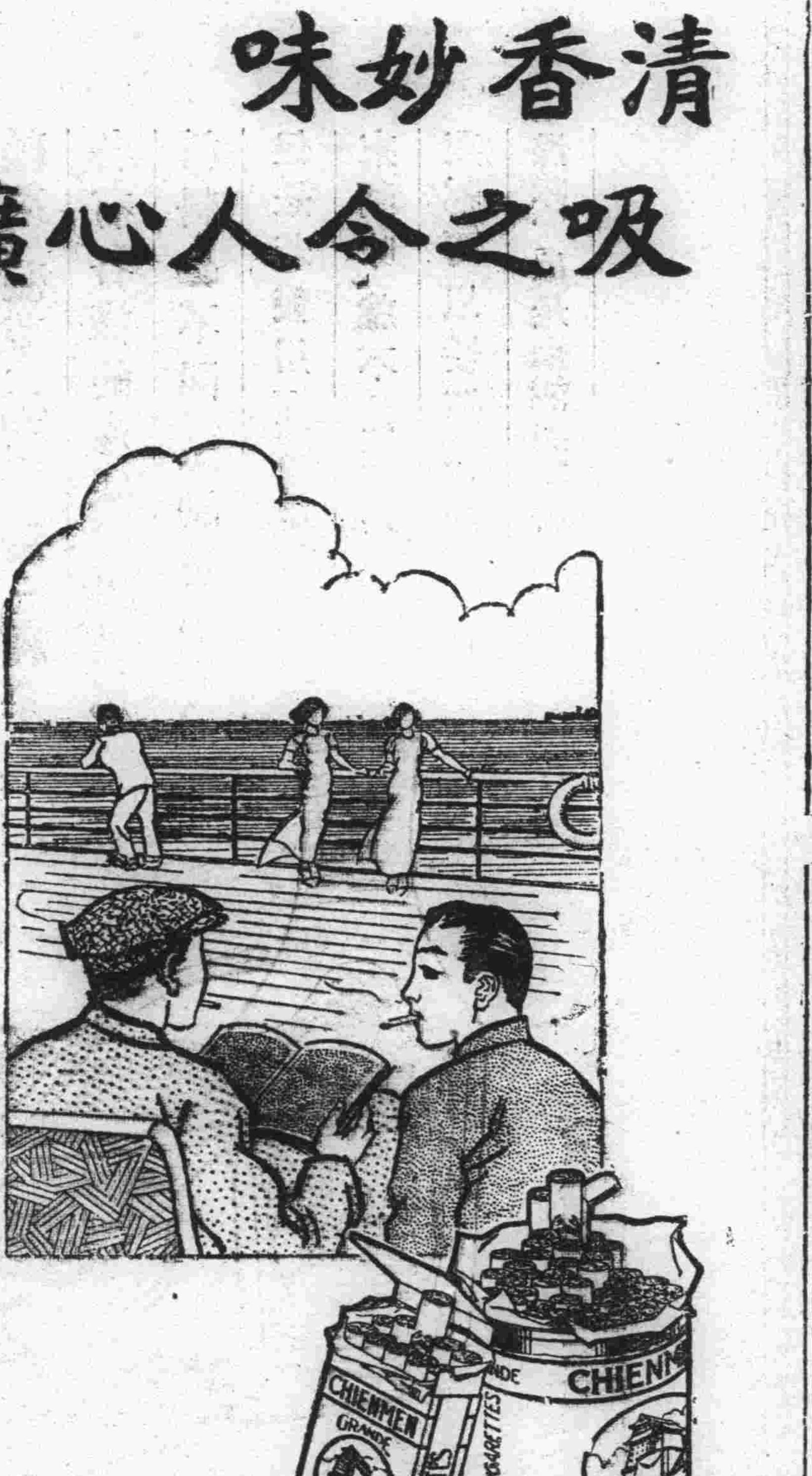

CB-296

奉天萬芝堂藥店

復茸 補腎丸

補腎丸專治男子先天不足後天虧損少年破身太早房勞過度腎虛腎寒精冷如冰不能種子陽痿不興興而不久夢遺滑精腦髓空之腰痛耳鳴精神短少自汗骨蒸以及婦女經脈不調赤白帶下下元虛冷久不孕育等症服此藥添精[illegible]子壯陽[illegible]補腎大有奇功每匣現大洋一元五角一打十五元半打八元

立止 咳嗽藥

咳嗽藥專治男女老少諸般咳嗽不論年深日久肅損勞傷咳嗽吐血痰中帶血傷力咳嗽肺虛痰喘睡臥不安飲食少進內傷外感肺經不淸此藥善能止嗽定喘養血淸痰能補能和能淸能散每付大洋四角每封十付三元五角半封五付一元八角

婦女調經丹 經脈不調赤白帶下 氣短咳嗽腰痛心跳

宋氏救喉散 咽喉諸症單雙乳鵝 瘟毒纏喉吹之立消

保胎健母丸 胎動不安胎前諸病 孕婦常服安胎順氣

虎骨熊油膏 左癱右瘓遍身麻木 筋骨疼痛貼之神效

開胃止痛丸 心胃疼痛胸膈脹滿 癥瘕痞塊寒積肚疼

神效虎骨酒 腰腿疼痛手足麻木 半身不遂五勞七傷

總號[illegible]關 分號 一設商埠北市場路北 一設皇姑屯大街路北

電話 四一四三號 三三四三號

倘蒙函購郵費自備 外埠各城均有代理

哈爾濱版

哈爾濱道裏馬街四二號 滿洲報北滿辦事處 電話六五一〇

警隊一網打盡 三人組盜團
搜出所竊贓物多件 通知失主赴廳認領

哈爾濱警察廳刑事科哈字搜查隊長關德興、以市內大竊盜案迭出、因是連日以來、晝夜率隊員出動、努力搜查結果於二日午前八時在莫斯科兵營民義街門牌十九號、將一日竊盜南鄉洋服店約值二萬七千元之大批皮貨之大竊盜團捕獲、團員三名、一網打盡、其所盜贓物亦如數搜出、玆將經過記之於後當日午前八時、關隊長帶領隊員朱級三、王德昌、徐華英、關繼堯等、於莫斯科兵營、民義街門牌十九號、將匪團三名捕獲後、當即帶科嚴加審問、結果該竊盜團一供馮坤林二十五歲、一名馮坤章二十三歲、一名王樹堂二十二歲、竊盜南鄉洋服店皮物不諱、並供稱竊物均已藏裝被內、吾等擬赴奉變賣等語、審問後當派員赴其家將贓物如數搜出、計大少水獺九十張、灰鼠皮領四條、白狐皮一張、黃狐皮一張、黑狐皮一張、黑狗皮一塊、金古拉皮二塊、黑白花皮一塊金古拉皮大氅一件、土狸人氅一件、黑洋貂皮大氅一件、包伏皮三條、共值二千七百餘元、嗣即通知受害者之南鄉洋服店執事井上立四郎到科認領云云

又、該竊盜團中之二馮、本係昆仲、馮坤林行四、馮坤章行五其餘尚有大哥二哥、共弟兄五名、素有馮家四虎之稱、久在哈市行竊、今爲捕獲可謂大快人心云

省署財務會議 已圓滿閉幕

全濱江省縣之第一次財務會議之第五日即(三日)午前九時開會首由財務科范屬官講演預決算內容至午休息午後一時繼開、是時由財務科蔡事務官說明財政對策其大意謂、現在各縣財政之凋弊、全省已占三分之二以上矣、考查其原因固爲治安不良所致、而因彼負責任者不能善理亦不無若大之關係、今後希望肩負財政重務之諸君、今後務要努力整頓、至於治安問題中央已施行特別治安工作、極力維持將不難遺進安謐之途因想彼時各縣治安恢復財政亦必隨之發展並且現下青沙已倒、匪徒再無藏身之地容易剿伐、固不能一時掃滅但亦能剷除一大部份也、今秋糧穀收成續極屬可觀、據各縣報告考察之結果最優縣份有十二成收穫希望、即最劣縣份、亦有八九成之希望、並且現在之特產物價亦趨隱固、故以種々推想將來稅收決對有希望濱江省財政發展定能一躍而起、前日所講、解之稅法諸君當已徹底明瞭、希望諸君務要印在心中作將來發展財政之對策云云

至此討論終了遂由李民政廳長致閉會詞、至四時此第一次財務會議乃圓滿閉幕矣

第一次全濱開會江省縣財務會議、第三日(二日)午前九時開會、當日所討論者爲財政方策及關於預決算事項、至午後五時始散、按原定開會程即當日應閉幕惟以討論事項尚未能終了、故決長一日即三日一天云云

匪冒稱憲兵隊 綁去兩人票

道外北十七道街門牌五十五號、住戶冷占三家、於本月二日午後三時忽闖進怪漢三名身穿洋服口音類似韓國人進屋聲稱係日本憲兵隊職員並未分說、乃即將該冷占三兩及串門之冷友、名溫級三兩人綑綁帶走、竄逃無踪、爲財爲仇眞相不明、其後冷友徐德茂聞知乃爲報告北新警察署追緝、該署得報立即通知各警所、大佈警網嚴重搜查、惟其後就捕與否、尚不得知云

佳木斯卍字會 開會員會議 議決進行事項

佳木斯自建國以來、日漸繁盛、三江設省各種慈善事業先後舉辦、爲世界紅卍字會現經本市仕紳曾於去年十月間籌備進行組織分會、至今春四月十五日正式成立小規模之卍字會、並推選正副會長、即將該會附住博濟慈善會內、復於是月擇定南門裏購置街基建築會址、現已全部竣工、樓房數十餘間、建築宏壯、室內設備齊全、院宇寬潤、係仿哈世界紅卍字會建築者、共計建築費三萬餘元、全部悉由會員熱心捐助、至將來辦理其他一切之施捨慈善事業、亦均由會員贊助、並不募化、該會負責人員、因一切施捨漸行就緒遂於本月十七日召開會員會議、計到會者有首席正會長曲恩遠、副會長劉連仲、曹聯芳、名譽會長張慶綸、馮樹德、徐景峰、張元度等、以及會員三十餘名當塲議決以下各項

一、貧民義校之創設、並議定以會員張珍慧梁化楊申棟養等三君擔負籌備進行之責襄成善舉

一、施療所之成立、以會員陳棟性、梁化楊、田梁吉等三君擔負、籌備進行、以便實施、藉資救護貧黎

一、因利局（窮困之人無力經營事業者、可覓具妥保、向該局借貸資金、營謀生活此後按月還本並不索息）負責擔任推舉以徐津抱、李公玄、譚備進行賑給散放

一、道德女社進行組織寄修舍

其他義決各項、因無關重要故不錄、至施粥施衣各種慈善事宜、以俟籌備有妥款再定、聞今冬定能施放、又該會自本年五月間共資助難民男女十九名、共施出資助費爲一百零一元、現該會正侯哈爾濱道院方前來、即行開沙對於落成大典何日舉行、容當續誌云

本月上旬之貨物 運輸預想狀況
哈爾濱鐵路局最近發表

哈爾濱鐵路局運輸科昨發表本月上旬之貨物運輸預想狀況於下

查特產市況依然保持堅調、故大豆豆餅及其他雜糧之輸出、預料仍能踴躍、即如發件社線之混保大豆矣、於最終端境期而綏化八區、香坊及其他等、每日猶有三十車左右、雜糧一項、哈市附近及安達滿溝及其他發者、可達八五車、同時發往北鮮之豆餅、及雜穀由濱江發往內地直通辦理者、計有三百餘車之新規契約、其外由安達滿溝發往南滿向哈爾濱需要換裝之雜穀、猶有二百餘車之多、故每日平均有二六車以上之發送希望、穀類旬間發送噸數預想可達六八〇〇〇噸之槪

關於本旬木材類已入需用所出之燃料薪柴運送益趨旺盛平安、上營、馬鞍山、亞布洛尼、小嶺、及其他發者、合計每月可達六十車再加木料及局用枕木之發送本旬間預想爲一二七〇〇噸

煤之運送除局用煤爲供一般燃料用者、總有五〇車以上之發送、而西安撫順煤之輸入預料亦有相當數量、故旬間貨物移動預想約爲一〇〇〇〇餘噸

砂礫石材類之輸送濱綏線發哈市附近到之建築用材、每日約有三十車（五〇噸車）左右、外由專用列車輪送之國線工程用土砂類、仍與前旬同樣、每日平均約有一五〇車之預定云云

滿洲里地方 忽發現牛疫
理事官歸來談

日前隨閣省長赴滿洲里視察行政之戶泉理事官、一日已歸來、據其對往訪記者談稱、滿洲里行政治安以及氣候均極良好、惟該地自十九日起至二十九之十日中、忽發現牛疫、先後計二十四頭、幸防疫當局救防得法疫勢未致擴大云

由京吉奉哈等處 各派代表一人
參加日八届社會事業大會 中央社聯會函達哈市選派

哈爾濱社會事業聯合會、二日接到中央社會事業聯合會函稱、日本社會事業協會將開第八回全國社會事業大會、並請滿洲國派員代表參加、本會已決定由新京吉林奉天哈爾濱等處各派代表一人參加其原函如下

逕啓者、頃准日本社會事業協會長伯爵清浦奎五氏依託吾國駐日本大使館、轉請吾國社會事業聯合會關係者、出席日本第八回全國社會事業大會、案查此事社會事業有益之舉、玆規定左列各項、仰貴會遵照銓衡派遣代表一名與會、相應函達急速報會爲要云云、滿洲國中央社會聯合會長清水良策

此外代表銓衡亦附末計須滿洲國聯合會役員有名望在官民間有力之份子、每人由中央補助國幣四百元定十月十五日上午七時自京出發、經由朝鮮赴日、往復一個月在十月十日以前、各地必將選派代表之姓名年齡住所、職名履歷報到民政部中央社會事業聯合會云云

日人旅館設賭 當局宜取締

道外北二道街路西、日人小川開設之太陽旅館、近因市面蕭條、營業不振、該執事即露出浪人本色、異想天開召集一般滿籍流氓、在該旅館內大設賭局、近數日來賭風頗盛、賭徒來往徹夜不絕該旅館每夜能得百數十元之紅利、惟賭博易出匪盜、日子長了、未免影響市內治安當局宜加取締云

掩埋幼女屍身 竟觸怒警士

道裏中國八道街張包舖侍役趙慶恒、年卅三歲、因在此地謀生、故將家眷安置在道外二道街居住、生有一子一女五口之家、以夫婦克勤克儉極爲平安、不意日前所生之三歲幼女、因患病死亡、遂擡往南崗文廟附近掩埋、事被警士瞥見、不知因何、致觸警士之怒、將刀擊起、意在砍打、不意該刀竟不聽用、稍飛半空、白刃落下致將趙某之四指砍傷、鮮血直流、警士至此、亦深自反悔、不應如此、但雖悔而無及、不禁木立多時、趙某雖覺理直氣壯爲保守飯碗問題祇可息事寧人、作罷而已一失足成千古恨想該警士、當有所悟云

協合會次長來哈

滿洲國協合會中央事務局平島次長定本月十一日由京搭車來哈、該氏此行來哈並無任何要公、不過與各方面作一初次出聯絡云云

文驗衛生滷水

商標 Y

特製優良 滷水製造所 矢原商會

旅順市嚴島町四番地 電話八一番

聲明廣告

逕啓者查鄙商會所製造發明美人牌商標滷水創銷以來深蒙各界稱道與好評致銷售數量蒸蒸日上大有美不勝銷之勢今爲酬謝顧客起見將美人牌滷水特行加工精造成色較前更爲優良批發價格分外低廉如蒙函購火速發上決不悞期當此秋高馬肥正値滷水需用佳期凡惠我顧主仍祈廣爲推銷以謀双方之福利是鄙商會不勝期盼之至再者查有不講公共衛生只謀己人之私利以魚目混珠冒充敝商會美人牌滷水之奸商各處顧客受其欺騙者實有其人即影響鄙商會前途交易亦非淺鮮今爲鄭重計向後愛我顧主須認明文驗衛生滷水美人牌商標爲記不可再爲奸商所欺朦是不勝盼望之至耳謹此鄭重聲明週知

具鄭重聲明人旅順市嚴島町拾四番地

矢原商會

滷滷製造工場

販賣部謹啓

腎病留聲機

某嘗患風濕骨痛、腰痠背痛、手足麻痺、痛楚萬狀逢人便道、人譬之爲腎病留聲機

蓋風濕骨痛之起、直接由於血液不清、間接由於腎臟不強、因腎臟爲澄清血液之所也、欲防風濕先須强腎、欲圖强腎、請服第威德補腎丸

各大藥房均有出售

第威德補腎丸

味の素
（味之素）

碟菜、碗菜、鍋菜、這三種菜各有各樣的滋味、可是那材料也不同、烹調也不一、但是若使用「味の素」來調味、就不論甚麼菜都可以發揮他的滋味、眞是萬能調味料

（這味の素凡是蒸燉煮燒煎炸炒熬等菜湯以應用烹調）

(C-448)

余有皮病必用

兜安氏馳名藥膏

諸君亦用此藥乎

兜安氏馳名藥膏爲皮病之最佳藥品久為用者所公認專治一切皮病瘡瘍瘰癧癬疥濕疹痔瘡爛脚蟲咬刀傷等純用貴重藥料製成奏效神速治愈之人數計萬千雖重性皮病亦無不治愈而愈後不留疤痕尤為難能可貴此所以兜安氏馳名藥膏能馳名天下而各國人士之所以樂予介紹患者盡試之

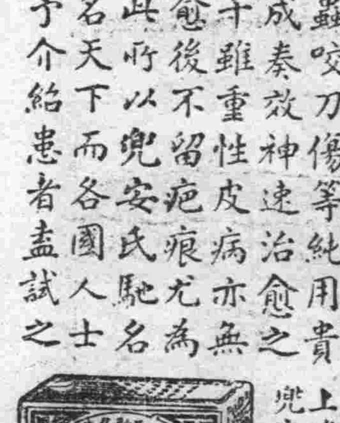

各埠藥房均有出售

此膏分大盒小盒兩種

上海江西路四九 兜安氏西藥公司

大連

殺人未遂怪盜已落網
原來是個中學生
依其遺留品等追尋卒得判明
大連警察署刑事破案之迅速

對於深夜侵入市內臥龍台六八大連汽船會社營業副長高山謹一氏家中，刀傷夫人強搶未遂之強盜犯人，大連署司法係三浦司法主任，春日刑事部長以下總出動，行以綿密之檢證，以遺棄於兇行現場之犯人遺留品，爲有力之搜查根據，候至四日夜，開始必死之活動，結果於同夜七時四十分在行人繁雜之浪速町，由三枚，新庄，佐藤三刑事，將裝做無事徘徊於浪華洋行門前之犯人，竟毫不費事的施行逮捕矣，犯人竟出於意外乃係住於被害者高山氏家之附近，爲素日相知之臥龍台六七番地會社員畠山六之助之七子，現爲大連某中學校三年生一組之優等生名小林重悌（十七歲）者，因此與教育界，一極大衝動，右述之學生強盜，僅以一日之活動，即達成解決之目的，如此超速力之檢舉端緒是什麼？當得到事件發生之急報同時，大連署三浦司法主任以下，檢察局有池內上席檢察官，馳赴現場，施行被害宅之檢證結果，遺棄於現場之犯人遺留品，計有兇行用之小刀綑紮包裹用之片帶扭成的細繩四根，及猿轡三個，而小刀上並貼有正價一圓五十錢之紙帖，由此可以推知此刀係近日方購來者，佐藤，遠藤兩刑事之一隊，因而於以浪速町爲中心之夜店施行嚴漏之調查，果然在其露店商人口中，判明二日夜賣與一中學生模樣之青年然後再檢查片帶，在其末端印有明瞭之『富山縣富山市明正堂吉田菓子店』之字樣，以此有力之根據而下以推斷之結果，犯人必係最近由富山縣歸連之某人贈有土產品者，司法係因而總動員，對於市內之富山縣人，到處搜查果得有一種有力之事實，即富山縣人某受市內臥龍臺六七畠山六之助親戚所托送至畠山家菓子一匣佐藤刑事等之一隊，至此遂不勝雀躍，立時馳往畠山家因主人六之助赴奉天辦公，對於該氏之妻女，參照前後所得之搜查資料，施行詳細調查之結果，遂確定犯人爲該宅之七男小林重悌（十七歲）云

少年強盜的供述

探知被害人之主宅不在家中即將決意行事之小林，自三日晚起，仍攜帶備好作強盜的七種傢伙，登於臥龍台後面的之山裏，以待夜深到來此時犯人之服裝，係著用學校之制服制帽，而足穿輕快之膠皮鞋，四日午前二時十分下山，先藏身於畠山氏家之房下，用七種傢伙將窗上之玻璃卸掉依懷中電燈所照之光亮，而侵入屋內犯人最初之意，欲將夫人及侍女縛上，使長女久子作猿轡，以明其金錢之所在，故先進至夫人就寢之裏間，剛想用繩縛夫人之足時，而夫人似有醒轉之模樣，犯人於是捨其足而欲搔其首，以登山用之小刀，按在人之頸筋上，在此瞬間，夫人忽覺頸上冰冷，因而警醒，甫欲起立扭開電燈之時，犯人深恐被人見其爲誰立由夫人之背後，猛力刺去，結果未獲一物而慌張逃走矣四日晨犯人至大連醫院之內科病室洗面所，將面洗淨，爲避人目再登臥龍台之後山將前夜隱藏於樹蔭下之一中制帽及運動靴穿戴妥當下山徘徊於市內各處入夜爲赴友人處寄身，行於奧町附近即被逮捕云

爲想到東京讀書
竟做不法行爲
在學校中成績頗爲不惡
一念之差竟造成大罪惡

當在混雜之浪速町逮捕小林重悌十七歲之時，犯人着用某中學校之制服制帽，足穿特徵之運動鞋，三枚，新庄佐藤三刑事知必有誤，乃大喝一聲小林，多人即畏縮不堪，立時就縛，帶歸本署之後，在司法係第四調室，受三浦司法主任之訊問，犯人之袋內，尙持有兇行用之懷中電燈及白鞘之短刀，對於此點特行追問，供云因高山家之強盜行爲已歸失敗，欲伺窺機會再計畫於他處行事云云，對其進入高山氏家刀傷夫人之犯罪動機大意如下犯人於幼時被住於鹿兒島縣小林貞藏者，收爲養子七八年前養父病亡，始依就親父畠山六之助氏，就學於某校，該人生性頭腦明晰，在學校自一年生至三年生，常占級中之二三等席次，頗被屬望爲將來之有爲人材，後忽志上京就讀，屢向父母歎願，而屢被父母拒絕，並且叱其無謀，因而自暴自棄於九月中旬，即不復到學校，亦不歸家，開與其無規則生活，並進而不良少年等交際，其純眞之心遂漸漸荒廢，與其父母之間亦漸如陌生，同時對於自幼即被養育現住於鹿兒島之義母，生出無限戀念之情急欲一會之心理，早已難以制止此際正值長兄亦歸國，因而心情愈急爲籌謀東上之旅費乃決意大胆之強盜行爲，最初之下手處即係被害者之高山氏家，三四日前，已準備短刀，小刀，錐，鑼絲刀，又鋸，懷中電燈等七種傢伙，及豫備綁縛家人用之繩四根猿轡三個，整備周到以待時機云

錦州省立師範生來連
視察旅大教育
五日下午特到本報參觀
六日赴旅晚車離連返錦

錦州省立錦州師範學校學生之旅大教育參觀團，一行六十四名，由教師木村幾美夫氏同校附小學主任王心模氏等率領之下，於九月三十日由錦出發赴奉天，在奉天參觀師範學校，附小學校，文廟附小及幼稚園，並市立兩級小學，故宮博物館後，參拜昭陵畢，即乘四日午前七時二十分到連之列車來連，下榻於中華棧，稍息後，即到埠頭滿蒙資源館工業博物館滿洲日報，沙河口市場，星個浦等各名勝地參觀，並於五日午后三時，特到本報參觀編輯，工場機械等各部畢即行退去，定於六日參觀旅順白玉山師範學校，博物館動植物園，定乘當日晚車返錦歸校，茲將其一行學生之氏名，及分擔之事務錄下

△引率者　教員木村幾美夫及附小校主任王心模
△團長　趙文煥，宋玉清
△會計　李紹武，董福厚
△庶務　趙榮陞，鄭鳳舞
△文牘　趙鴻儒，張孝鳳
△團員　陳溶　楊春閣　王成龍　張文伯　吳廣錫　張鶴舞　佟明高　唐德本　高士元　劉炳耀　張燊　符承卿　蔣耀華　許廣古　董國厚　鄭鳳舞　傅心仁　馬長廣　崔樹銘　崔鴻賓　劉長賀　李長恩
張鼎元　楊玉林　李紹武　趙文煥　趙榮陞　張之強　張星橋　齊人禮　譚璽芳　史書元　張乃忠　張孝鳳　李學成　喬殿瑞　杜錫伯　宋玉清　張雲閣　谷峻岐　徐國仲　董福厚　景祥
包國英　赫瑞璉　蔡逢堪　梁錦葵　石廷贊　劉恩陞　趙鴻儒　陳鶴森　盧占魁　趙國璋　于俊卿　閻九恩　李宗山　張書麟　趙雲章　寗長武　劉繼秀　陳秉琳　宋玉璋　張寶傑　李文秀

◇寫眞……即一行在本報門前之留影

這賊也奇怪
專偷萬年青
現已捕到官裏

三日午後七時許，浪速町幾久屋百貨店保安係員，在店內見有一日人手抱店內所賣之萬年青一盆行動頗屬可疑因上前詢問，則答以剛才買來的，雖然仍不能釋其疑惑但亦無法阻其出去，孰知八時前後又來，此番竟抱較大一盆逃去，因而佈嚴重之警戒網以待，果於九時前後又出現於地下室，腋下抱萬青年一盆，正欲逃走，店員追跡其後，報告浪速町派出所毫不費事的將其捕住，遠藤刑事帶到本署調查之時，此男或係白痴，或係假裝白痴，對於訊問，答稱生於廣島縣而姓名則稱牛島優一（三十五歲）十年前娶妻，其時妻年二十二歲，現在生有小孩五人，現在妻二十六歲，又稱自已係大連汽船渠之機關士，月俸二百五十圓，中學校卒業，體操數學，皆列優等，其陳述完全矛盾不合係員難於究明，因暫留置，現正搜查該人所稱之現住所乃木町十六番地之家屋云

△七日，水源地泉町，本署直轄各管內（本署）
△八日，神社前，永安街，眞金町管內（本署）
△九日，聖德街，白菊町各管內（聖德街派出所）
△十日，王陽街，三春町各管內（王陽街）
△十一日，星個浦，河原町台山屯各管內（星個浦台山屯兩派出所）
△十二日香爐礁，沙河口驛三春柳各管內（香爐礁，三春柳兩派出所）

因爲給竈爺上香
少女慘遭異變
踏翻鍋蓋兩腿落在滾粥中
急送醫院治療無性命危險

竈神爲「一家之主」，此地鄉間風俗，多在竈後離鍋台高有四五尺之地方，設立神位年節勿論，每逢一月之初一十五，必於晨起時上香，以表尊崇之意，而此等上香職務，除家中祗有大人者外，多半使兒童等爲之，而兒童等亦喜爲之，因其距離甚高每於上香時必須踏上鍋台，方可達到目的，惟晨起上香之時，正是鍋內煮飯之際，兒童腳踏鍋台，似應十分小心，然而其眞能知道小心的恐怕甚少，一般家內大人亦多漫不經心，不出盆子是不會知道的，現在有一十二齡的女孩子，因爲晨起給竈王爺上香，腳踏鍋台，誤將鍋蓋踏翻，墜於熱騰的飯鍋內兩腿燙得稀爛，幾乎一痛氣絕之事件，這小女孩子固然不幸，太可憐了，然而前車之覆，爲後車之鑑，一般上香供竈的人家，知道發生了這樣慘事，最好牢々的記住心頭，既有誠心敬竈，何不由大人爲之，小孩子做事，本來就是靠不住的，何況這樣危險的事情，斷斷使不得如果家有大人而懶得去做這上香的事情，那麼就根本取消也好，這墜於飯鍋內的小女孩，現在病院調治，據說尙可保住生命，也是不幸中的大幸了

旅順王家店會英歌石屯三十三番戶韓自武氏之幼女韓淑英，今年十二歲，在普通學校二年讀書，舊曆九月初一日晨起之後，淑英循例給竈王爺上香，及踏上鍋台之時，正值鍋內煮的包米格子粥，飯，竈下尙燃着包米骨子，熱氣騰々，不問可知，孰知一時不愼，誤將鍋蓋踏翻，立時左腿插進鍋內，繼而右腿亦隨之而入，當時媽的一聲，一痛幾絕，其嫂氏因飯已煮好，進於裏屋收拾東西，比聞發出這樣慘叫之聲，知係有變，乃急々跑出來，一見之下，慌個不知所以，雖立將淑英救出鍋外，但兩腿已被熱飯燙得珠泡累々，慘狀不忍目睹，鄉間求醫不便，人命尤屬危險，乃派人奔至龍王塘水源地掛電話，從大連叫來汽車將淑英載往大連博愛醫院，施行應急處置，現已經過五六日目下又轉入宏濟善堂附屬病院，據云經過尙屬良好可無性命之危險云

這老頭因吃飛醋挨打
竟報官說遇匪
經官嚴加審問始行判明
打人的夥計也押入官裏

周純懷，年五十一歲，原籍山東省莒縣，現住老虎灘會轉山頭唐家屯，種菜園爲生，每年將所種好的菜賣給寺兒溝二番地陳則生（五十三歲），（假名）陳再挑擔赴各街巷轉賣他人，周某因日久天長在陳則生家串門，竟與陳之妻張氏（年三十七歲）勾搭成姦其後張氏又與原籍山東省日照縣現住東山町二番地於福昌華工宿舍三十四號充當之苦力之張雲興（二十八歲）結下不解之緣，張某每在工作後，即赴陳家串門喝酒，後被周某探知，乃大吃飛醋，因張正是中年，比自己強的多，更是特別難受，乃想設法抵抗，十月一日午後六時張某正在陳家與張氏兩人酒後相擁抱際，周老頭突如闖進屋內，見此情形，不發一言而去，竟去尋找陳則生，陳聞此言乃趕回家中大發雷霆，將張某趕跑，二對野鴛鴦當被打散，後張某深恨周老頭於二日午後十一時周張兩個怨家對頭竟於沙見町某處相遇，張遂對周謂現在正是警戒之期，天已深夜，你尙不回家去睡覺，在外邊作什麼，周聞此乃謂我在外邊遊玩，回不回家，你管不着遂你一言我一語兩人先相罵繼而動武，當將周某頭部及腿部打傷，遂行逃走周某因此氣無處可出，遂跑附近派出所報告，謂有三名胡匪在途中將我所賣的猪錢小洋十元搶去，該警官聞此當轉大連本署由三浦司法主任非常召集滿日刑事，赴現場檢驗結果，並未有胡匪的行跡，再見周某頗行可疑，當即帶至署內嚴重審問，結果始吐出前述之事實，該署並將張某逮捕至署，兩人一併押入留置場去了

沙河口署種痘
日期地址均定

大連沙河口署管內之秋季種痘由七日起至十二日至六間其施行之日期但有（括弧者即行場所）

苦力頭也太無良
扣人家埋葬費
孫孟氏痛夫死與法爲生
乃控聶苦力頭於大連署

大連市景山町五十二番地居住孫孟氏，於日前提出說論願於大連署保安係，大意謂於本年七月二十日其叔父孟賢芝在大連市平和台南方西滿和記公司苦力頭聶克勇處當苦力掘石頭，因置有爆藥在未爆發之時其叔父孟賢芝，進前視之，不意爆藥突而爆發，當即被猛飛的石頭打死後，聶某當場言明孟賢芝爲公身死，給葬埋費小洋百元後孫孟氏將其叔父孟賢芝備棺掩埋完了，聶某竟給二十元，其餘八十元聶某竟置於背後不理，孫孟氏屢次赴聶處索要，聶則無理對答，孫孟氏無奈遂具控呈到大連署保安係，請官判斷該署據此准於日內傳訊聶某云

法院事項

△起訴▽

△原告，大連上海聯保水火險有限公司，被告，劉滿泉，訴由，請求撤家欠房租金二千一百八十七元五角（九，廿五）

△原告，高會源，被告，河添千年，訴由，請求欠賬錢十元（九，廿八）

△原告，高會源，被告青木五郎，訴由，請求欠賬金二十九元（九，廿八）

人事

本報工場長齊福源氏，定於舊曆九月廿四日，在大黑町本宅，爲其長公子生魁君完婚，新婦係南關嶺楊仁善氏女公子，素承庭訓，頗嫻禮儀，與生魁君結爲夫婦，珠聯璧合，堪稱佳偶云

岐山醫院
醫師 揚鳳鳴
本院 小崗子千順街 電話三一一六五七
分病室富久町 電話三一一〇八

遠大百貨店 大連浪速町
遠大毛織工廠 大連惠比須町

秋冬各貨大賤賣
大宗粗細毛線，自織各種毛衣，毛蓆，摩登女毛外套，坎肩，及新到上中下新式禮帽，便帽，各式美而耐用的唱機，八大公司的唱片，等等無不齊備，一律創低價格，而又改賣金票，用心推銷貨物，薄利多賣的主義，可見一斑，
工廠 特聘滬津技師，精織毛衣，線衣，毆登外套，花樣翻新，包織手工定期不悞，定價低廉，惠顧諸君，購試或織便知
電話（賣貨店二一六六五 工廠呼出三二四〇二）

金州料理
十月八號開業
金城飯店
大連西崗得勝街三十三番地
電話（三）三三五八
歡迎主顧

普愛醫院移轉廣告
敝院因原有院址狹隘不敷應用今特遷移市內露天市場西富久町百三十番地即東亞佛教會身後富久飯莊北鄰新築高大樓房數拾餘間院址寬濶空氣清新病室完備頗合衛生併特請留日東京醫學士蔡保章黃永昌二君分擔診治各科二君留日多年對於醫學頗有心得今應本院之聘誠我連埠患病者之福音恐未週知特此奉告
大連市富久町百三十番地 電話（三）一五二三番
普愛醫院
院長 陳英
醫長 蔡保章
醫長 黃永昌

得勝二飯莊
啓者本飯莊爲順時令設備羊肉涮鍋特別價廉並敬冷葷四個以及猪羊各菜調烹精良其味之美膾炙人口凡我紳商諸君請嘗試之當自知鮮美也
西崗德勝街三〇番地
電話伏三三一六一番
本主人謹啓

新秋 已到
看哪!!
最適時令的男女衣料
新洋服料
刻已源源到齊了
新蝶綢
風雲綢
健美綢
維吔呢
賞光惠顧 無任歡迎
大連西崗
新昌紬緞百貨店
電話 門市 三三八四七 批發部 長三二九〇四 番

大安汽車行
貨物自動車出賣
一九三二年道濟三輛
大連西崗日新街八番
電話（三）二三二四番（三）一三四四番（三）三一〇六番

廣告
本工場專造各種玻璃器具料盃料碟紅大小瓶類坐掛罩燈一概俱全零售批發定期不悞倘蒙惠顧不勝歡迎
地址大連市榮町二番地（即西崗東關街鐵道北）
南滿洲硝子會社
電話（三）一七四〇

鳴謝
大連東北商行保險部賠款迅速
逕啓者敝號於月一日深夜忽由南隣失慎致遭羅災剎那間將貨物燒損大半幸事前在大連東北商行保險部保有火險大美村保國幣四千圓大吉祥國幣貳千圓德興利分號保有天雅東國幣五百圓當即通知該商行經理劉雲普壹君又拍電該總行經理唐潤之君前來調查毫無刁難當即按照損失盡數賠償似此賠款痛快手續敏捷足徵唐君作事活潑青年有爲眞不怪乎該君在全滿洲國到處皆有該君之足跡爲敝號領欵之餘無以爲感僅登報端聊申謝悃望我一般保險者幸勿交臂失之也
鳴謝商 大美村 大吉祥 天雅東 德興利分號 謹謝

大同醫院
病室完備
醫學博士 傅元煊
產婆 葛井せき
大連市西崗街九〇番地（西崗菜市前電車站東） 電話三、三四四五
外科
內臟、肛門、脫腸、整形、花柳病一般、X線科、內科、產婦人科

大連市西通六十四番地
眼科 **王仁醫院**
電話二、六七五二號
地址在常盤橋西廣場電車道中間路北便是

大連 **大世興金店**
本店發售善字加煉十足條錠頁金精製時裝金銀白金首飾中西美術禮品各界徽章銀盾花瓶博古盃盤酒器堆纍鑲嵌搜挑人物古鼎香爐彫鏤美麗鍍金包金加重凝金點翠琺藍景泰洋藍玲瓏細巧裝璜精緻兼售珍珠寶石鑽石翡翠珠花頭面應有盡有無美不備金銀成色十足低潮保退保換如蒙惠顧無任歡迎
本店謹啓
浪速町二丁目六六番地 長電話（二）八六一八番

經濟

國聯若實行經濟封鎖　意將陷不利地步

因無鉅欵購貨勢將求助於德　日本對意貿易亦將極感困難

國際聯盟對意實行經濟封鎖、殆已處於不可避免之形勢、關於此事、據日本財界觀測如左

一、意大利國天然資源極爲貧弱、食糧僅足自給、煤油煤炭銅鐵亦均缺乏、棉花羊毛等重要物資殆無出產、其與經濟封鎖相抗之諸條件極爲薄弱

一、國民經濟復缺乏彈力性、從移行戰時統制經濟體制、仍鮮有生產力動員之餘力

一、至於國家財政、當僅藉權力以謀防止破綻

按上述各項理由、經濟封鎖如能作有效之實行、則意大利蒙受之打擊殊大、彼時意大利或將求助於德國、據傳現在似已開始折衝、惟由意大利經濟實力觀之、實無支付鉅欵之能力、然則德國必須賒售、但德國自身之財政經濟亦非常困窮、終無力賒售多量物資、至於美國及其他第三國經濟對意亦不能予以莫大之信用、凡此種種情形、均足使意大利達到不利之結論、據觀測、實行經濟封鎖時、意大利當以自力對亞作某種程度之威脅後、以獲得有利權益爲條件、即當收戈息戰云（國通五日東京電）

又對意實行經濟封鎖時、在素以英匯對意繼續交易之日本、將與英國同樣、對意經濟關係、亦有陷於極困難之虞、尙以美匯或意匯代替英匯而交易時、在意大利正貨準備既在三成以下、定以據觀亦難實現云（國通五日東京電）

海城商業日漸衰退

海城因年景歉收、以致百業蕭條、尤其是商家、多有不堪支持者、除十餘年之吉成絲房、於前日倒閉外、其他南街之某大絲房、北街之某綢緞莊、俱有岌々不能支持之勢、據商界消息、城內自渡過秋節以來、大小商戶之倒閉者、已達卅餘家、以此可知市面之不景氣矣

吉林總商會粮業界會議　爲零售米價

吉林總商會粮業研究所、昨日召集本城各粮商會議討論關於零售米粮市價、開如下、米面每斤定爲四分六厘、高粮米每斗一元七角、小米三元二角、次爲二元四毛不等云云

意在滬購小麥　每有便船即裝貨運回本國

頻傳意亞開戰之聲中、意大利於上海開始購買食糧、主要小麥、目下正繼續由華商購買中、定於九日暫以當地出帆之意大利船孔迭努蘇號裝載百噸、向本國行第一回輸送、並豫定今後繼續每遇便船、即行出貨云（上海電）

油豆粮昂騰　餅稍見落
鈔票晚市收價略擡頭
條銀倫敦孟買續騰紐約仍穩　外滙日美中美又跌標金浮動

大條　據本報五日接海外電報、倫敦條銀、期現續提三兩、再報漲、紐約仍不動、孟買續昇騰、查倫敦現貨二十九便士十五分九、提二兩、期貨二十九便士十六分十一、續提三兩、紐約三十五仙八、孟買六十八盧比十六、續昇十六兩、則吐之臨時付不少、眼前歐商之一舉一動、頗堪注視、中英借欵、如若實現、金價尙有大價、故多不敢冒險云

外滙　五日海外滙兌銀市、日美英美續下落、中美亦報跌、查日美二十八弗六十五仙、落六仙、中美三十八弗整、跌二十五仙、美英四弗八十九仙二分、一、落十六、日英一先令二便士十六、一、中英一先令七便士整、英美四弗八十九仙二分一、英法七十四法郎三十四生丁、又美鐵鋼股票四三弗八分五、安那達股票二十一弗八分三云

標金　金市一二日來、始終按當地材料與浮動關係上下浮動、海外材料以及消息等、毫不見有何刺激、今朝大德成買進、市價一見大價、政商知足吐存、旋於九台元關門、沈迷不振、外匯稍出外匯、政商之存付依然如故、無何更動、見小稍見大價

錢鈔　大連錢鈔市場五日前場開盤後、雖值海外條銀英印續長、日美但因日來金建風傳、滙落、

豆信開重役會

大連豆信定例重役會、由五日午前十一時在同社專務室開會、及至正午十二時即行散會云

特產　大連特產市場五日開盤後、其自週初因歐洲亞麻紅油強硬、以致造趨高昂之豆油市況、五日前場仍因輸出幫繼續買進、復以意亞開戰投機家乘時作存、各期均暴騰三角五分以至五角、及至二萬八千箱、爲近來稀有之盛況、一方前日反落之大豆期貨、亦因豆油昂騰、反騰四五分、豆餅因日本買氣衰退、商況漸沉轉趨低落、高粱因傳北地提高、後因華南購買市況報騰云

錢鈔　本埠錢鈔市場五日後場開盤後、鈔票現貨開價爲一千三百四十元、較前場跌三元、大價千三百四十二元五角、收價千三百三十九元五角、較前場提一元五角、遠期千三百三十八元五角、受廿萬元、較前場提二元五角、大價千三百四十二元、收價千三百四十二元五角、較前場提三元、金兌小洋一〇八三〇、大洋兌鈔一一七六〇云

甚囂塵上、故雖有開戰材料、亦無制激、鈔票依然不甚起色、查現貨開價百一千三百四十三元、較四日後場小提三元、大價一千三百四十三元、收價一千三百四十二元、較四日後場提六元五角、受百四十萬元、遠期開千三百三十二元、較四日後場卻顯下二元、大價千三百四十二元、收價千三百十八元五角、較四日後場疲一元、收價千三百四十二元、較四日後場提三十八元五角、金兌洋八〇六、鈔兌小洋一〇八〇〇、大洋兌鈔一一六〇〇云

滬商品市場因開戰　忽呈緊張情勢
地中海形勢若不生變化　各輪船公司仍照舊航行

得到意亞開戰之電報、上海商品市場頓見緊張之色、且同時海運界方面、據觀今後地中海方面之海運情勢、如不極度惡化時、各船會社仍將本從來之方針繼續航行、但依戰況如何、遠東與歐羅巴航路據觀或有執迂回亞非利加南端喜望峰亦未可知、然而事實上海上保險率的昂騰亦在所難免、又每月通過地中海蘇彝士河一萬噸級五隻之上海日本郵船、亦於其寄港地發着時間、未有何等變更、仍繼續運航云（五日上海電）

遼陽年景歉收　市面極形蕭條

遼陽邑入夏以來缺雨亢旱、立秋時雨水連綿、山洪暴漲、又帶涼復有虫災風匪災胡匪擾害、因受各方影響、市面隨之蕭條

日對菲輸出棉製品　今後加以統制
日美協定締結交涉進展

關於日本棉布進出於菲律賓問題、日美協定締結交涉、已早順調之進展、就三日與棉製品製造業及輸出商等各代表者之協議、署理國務次官賽列氏有所談如左、日美兩國關於現在向菲律賓輸出之日本棉布、暫定紳士協定已到達、關此在於來週行公式發表云

又該協定案之趣旨、據傳不外如左
一、日美兩國政府依友好的商洽、統制向菲律賓輸出之日本棉製品、藉以和緩之經濟上政治上之軋轢
一、本於以上見地、日本政府將對菲棉製品船減至一定率（五日華盛頓電）

辦理決算須知（續）
上海工商業復興委員會通過呈請實部令全國工商業遵辦

而營業獲利優厚之號、其客戶欠賬々々而數額、又往々生之過低、甚有將客賬作一折計算者、亦不乏其例、此種處理法實係錯誤、蓋資產負債表中所示之應收客賬淨額、應確實表示將來可以希望收回之數額、不可過多、亦不可過少、方爲正確、若任意多列或少列、均屬非實、我國會計通例、對於應收帳款之估失、亦有一不能索取之規定、特我國一般商人、未曾注意耳、又應依前條、至於經紋創損失之發生、必須確定、方能確定之時、至於帳款確定之時、須以相當之估計、始能確定收回之分法、計算之、

日、亦決不可依確定不可收回之時、方始記帳、應在結帳之時、如存貨之加以估價、實產數額方爲正確、即須計算呆帳數額、此種估計方法、提存準備是也、惟因各種營業之性質、多寡及放賬制度而不同、及帳款數額、帳損失之、佔計呆帳損失之方法、正比、逐戶審察估計其欠款性質、即逐戶觀察其欠款性質、之長處、客戶財政狀況、與一般商業結出之情況、分別估計、實時提存準備、但此種方法、數、費時較多、故普通以百分法計算之、百分法之計算

又帳準備、一爲期日、除銷之幾或十分之幾作爲呆帳準備、一爲依據結帳時之帳欵總額提存百分之幾作爲準備、一方設置呆帳準備、以得應收帳欵之淨額、總之無論採用何種方法、皆依據過去之經驗、分別各戶結欠時期及信用、之長短、再參照市面之情形、而精密計算決定之、務使提存之數額適當正確、不可過多、更不可過少、須隨意決定、而上下其數、尤須以致應收帳欵之結果、而不提、不可忽視、其積欠多、而不自覺也、故我國公司股息之分派規定、不得作爲開支、說明、詳見於下、非彌補損失及依前條規定提出公積

金後、不得分派股息及紅利、公司無盈餘時、不得分派股息及紅利、但公積金已超過資本總額二分之一、或有超過餘提出之公積金、有超過部份、得以其超過部份派充股息、公司爲維持股票之價格、得以第一百七十一條之規定、分派股息、違反前條規定、分派股息及紅利時、公司債權人得請求退還、公司法第一百七十二條、故我國有限公司、凡營業年度、除合於特別規定者外、依法不得支付股息、即合夥組織、亦不得無盈餘之年支付股息、亦不得於合夥清算前、不得請求合夥財產之分析（第六百八十二條）無盈餘之年、支付股息、無異分析合夥之財產於作股人也、但我國一般商人、

每將股息視同存欵利息、雖然虧損、股息不能不存、是何異以本作息、即行支付、稱計年度之中、作爲開支之一種、此種結帳之時、轉入損益、抑且違法、既屬有限公司、其規定出資數額之不容財產任意收回、合夥之不容任意分析減少無盈餘而支付股息、即減少企業之資本、直接影響債權人之利益、間接影響社會之安寧、此即必須糾正者云、六、應付未付預收預收夫收、應付未付預收預收就緒（在決算時均應整理之帳項、說明）我國一般商式商店、在結帳時、對於應付未付及收應付未付各項帳應行整理之帳、每不重視、或竟不加整理、或雖加整理亦僅擇其大者、數項、而不求全部之不確、（未完）

本埠特產

大豆（百斤鈔票價）（五日前場）

	開盤	收盤
十月	四、四七	四、四九
十一月	四、四〇	四、三八
十二月	四、二七	四、三七
一月	四、三五	四、三三
二月	四、〇六	四、二五

豆餅（一片鈔票價）

	開盤	收盤
現貨	一、四〇	一、四〇七
十月	—	—
十一月	—	—
十二月	—	—
一月	—	—
二月	—	—

豆油（一箱鈔票價）

	開盤	收盤
現貨	—	—
十月	一、三三〇	一、三三〇

高粮（百斤鈔票價）

	開盤	收盤
現貨	三、一三	三、一三
十月	三、一〇	三、一二
十一月	三、〇〇	三、二五
十二月	三、〇〇	三、一五
一月	三、一〇	三、一〇
二月	[illegible]	[illegible]

大豆（百斤鈔票價）（五日後場）

	開盤	收盤
十月	四、五七	四、五七
十一月	四、三六	四、三六
十二月	四、三三	四、三四
一月	四、三三	四、三三
二月	四、三五	四、三六

豆餅（一片鈔票價）

	開盤	收盤
現貨	一、四〇	一、四〇

豆油（一箱鈔票價）

	開盤	收盤
現貨	一、三五〇	一、三五〇

高粮（百斤鈔票價）

	開盤	收盤
現貨	三、一六	三、一三
十月	三、八〇	三、二五
十一月	三、八〇	三、八〇
十二月	三、二〇	三、七九
一月	三、二五	三、二五

本埠錢鈔

大連鈔票（五日前場）

	開盤	收盤
現貨	一三四、三	一三四、二
期貨	一三三、〇	一三三、三
成交額		一四〇萬

	鈔兌洋	金兌洋
十一時	一〇八〇四	八〇六〇
十二時	一〇八〇〇	八〇六五

大連鈔票（五日後場）

	開盤	收盤
現貨	一三四、〇〇	一三四、二〇
期貨	一三三、八五	一三三、九〇
成交額		二〇萬

	鈔兌洋	金兌洋
二時	一〇八三〇	八〇七五

電報滙兌

三時（五日）
倫敦銀塊 二九辨士十六分九　二九辨士十六分十一
同期市 二九辨士十六分十一
紐約銀塊 六五仙八分三
孟買銀塊 六八盧比十六分二
日英滙 一先令二片十六分一
中英滙 一先令七片
中美滙 三八弗〇〇
日美滙 二八弗六五
英美滙 四弗八九仙二分一
英法滙 七四法郎三四
美鐵股票 四三弗八分五
安那達股票 二一弗八分三
▲美棉 十月 一一仙三五、十二月 一一仙〇二、一月 一一仙〇九、三月 一一仙〇三、五月 一〇仙九六、七月 一〇仙八〇
▲印度棉花 開盤 二〇四盧比　收盤 二〇二盧比
▲神戶日美 賣二八弗一分　買二八弗五分
▲神戶日英 賣一先令二片三分　買一先令二片三分
▲滙豐銀牌 一八〇元八角
▲上海標金 八九九元七角
▲東滙 一先令五辨士八分七
▲滙兌（上海）低盤 八九六元八角

商品市場

大阪三品（五日前場）（綿絲市一綑金票價）

	開盤	收盤
十月	二〇八、一〇	二〇七、九〇
十一月	二〇七、九〇	二〇七、六〇
十二月	二〇七、五〇	二〇七、〇〇
一月	二〇七、二〇	二〇六、八〇
二月	二〇七、四〇	二〇六、九〇
三月	二〇七、五〇	二〇七、八〇
四月	二〇七、五〇	二〇七、六〇

大阪棉花

	開盤	收盤
十月	六一、四〇	六一、六五
十一月	六〇、五五	六一、二五
十二月	六〇、八五	六一、二五
一月	六一、〇五	六一、一五
二月	六一、〇〇	六一、〇〇
三月	六一、一五	六一、〇五
四月	六一、二五	六一、四〇

大阪人絹

	開盤	收盤
十月	六八、七〇	六八、九〇
十一月	六九、九〇	六九、九〇
十二月	七〇、〇〇	七〇、一〇
一月	七〇、〇〇	七〇、五〇
二月	七一、一〇	七一、四〇

東京綿絲　現貨 二一一、—　期貨 二〇八、—　收盤 二一九、二〇九、〇〇

東京人絹

	開盤	收盤
十月	六九、〇〇	六九、八〇
十一月	七〇、六〇	七〇、六〇
十二月	七〇、七〇	七〇、八〇
一月	七一、〇〇	七一、〇〇

大阪三品（五日後場）（綿絲市一綑金票價）

大阪綿花

大阪期米、東京期米、仁川期米（開盤・收盤）

北地行市（五日前場）
▲奉天鈔票兌國幣　▲奉天國幣兌金票　▲奉天金票兌國幣　▲哈爾濱國幣兌金票 一〇〇、〇〇　▲開原國幣兌金票 一〇〇、〇〇　▲新京國幣兌金票 一〇〇、〇〇　▲公主嶺國幣兌金票 一〇〇、〇〇　▲安東國幣兌金票

（五日後場）
▲奉天國幣兌金票　▲奉天金票兌國幣　▲奉天鈔票兌國幣　▲哈爾濱國幣兌金票 一〇〇、〇〇　▲新京國幣兌金票
▲上海滙 台　▲哈爾濱大豆（一甫特國幣價）　▲哈爾濱小麥（一甫特國幣價）　▲新京大豆　▲新京高粮

冬地發送車
▲開原 ▲新京 ▲公主嶺 ▲四平街　大豆・高粮・雜粮・豆餅

本社啓事

大連市內本社報費（小洋本位）之收單以左記式樣之收單而捺印者爲有效倘有對該式樣以外之收單惠欵者則本社不負其責

如無支配人合計發送之蓋章以及改寫欵項數目時槪無効

今承
定本報（郵寄）　年　月　日起至　年　月　日止
計定　月　份
當收報費計　台　圓　角　分
康德　年　月　日　大連滿洲報社經理部具
支配人　合計　發送

大連西崗　同樂舞台　（電話三一九八七）　特別大減價
▲價目 包廂 小洋八元　樓池 小洋一元　▲池座 小洋六毛　後排 小洋四毛
筱啓山　長靠短打勇猛武生　李少春　劉奎界泰斗獨樹一幟文武全才老生　小達子〈美容花〉　南北雜技名角架子花面　曹毛包　金少寶
陽曆十月六日（星期日）陰曆九月九日
早晚排演新戲

大連汽船出帆
▲奉天丸 ●開往青島上海 十月七日
▲青島丸 十月十日
▲大連丸 十月十二日
▲長平丸 ●開往天津 十月七日
▲天津丸 十月九日
▲天潮丸 十月十日
▲天潮丸 ●開往安東 十月十四日
▲龍平丸 ●開往龍口 十月六日
▲山西丸 ●開往營口 十月十二日
▲河南丸 十月十五日
▲山東丸 ●開往基隆高雄 十月八日
▲山西丸 十月十八日
▲河南丸 ●開往敦賀新瀉伏木 十月廿一日
▲河北丸 十月廿一日
▲遼河丸 ●開往北鮮 十月九日
▲濟通丸 ●開往盛島 十月十日
▲日東丸 ●開往鎮南浦 十月十一日

阿波共同汽船大連出帆
▲十六共同丸 ●開往芝罘威海衛青島 十月十一日
▲三十六共同 ●開往芝罘威海衛仁川 十月九日
▲長山丸 ●開往天津 十月九日
▲長山丸 ●開往仁川鎭南浦 十月十四日
▲十八共同丸 ●開往芝罘 十月六日

大阪商船出帆
▲烏斯利丸 ●開往門司神戶大阪 十月六日
▲亞米利加丸 十月七日
▲吉林丸 十月八日
▲扶桑丸 十月十日
▲西亞圖丸 十月十一日
▲烏拉爾丸 十月十三日
▲哈爾濱丸 十月十四日
▲熱河丸 十月十五日
▲貝加爾丸 十月十七日
▲大華丸 ●開往基隆高雄 十月十一日
▲中華丸 十月廿一日
▲志摩丸 ●開往天津 十月八日
▲朝鮮丸 十月十六日
▲日東丸 ●開往橫濱 十月廿四日
▲日東丸 十月五日
▲志摩丸 十月十三日
▲朝熊丸 ●開往紐育 十月廿一日
▲山陽丸 十月五日

日清汽船出帆
開往香港汕頭廣東
▲嵩山丸 十月七日
▲唐山丸 十月十九日
▲華山丸 十月廿六日
▲鳳山丸 十一月一日

政記輪船出帆
▲永利號 ●往芝罘 十月七日
▲豐利號 ●開往芝青港廣 十月十二日
▲有利號 ●開往龍口 十月八日
▲公利號 ●開往威海衛 十月七日
▲同利號 ●開往南京 十月七日

惠通行出帆
▲照圖丸 ●開往門字今尾 十月十五日
▲利通號 ●開往芝威仁 十月六日
▲昌平號 ●開往芝罘 十月八日